

AXEL STEENSBERG og J. L. ØSTERGAARD CHRISTENSEN

# STORE VALBY

HISTORISK-ARKÆOLOGISK UNDERSØGELSE AF  
EN NEDLAGT LANDSBY PÅ SJÆLLAND

MED BIDRAG AF  
TOVE HATTING og DAVID LIVERSAGE

*With an English Summary*

## II

Det Kongelige Danske Videnskabernes Selskab  
Historisk-Filosofiske Skrifter 8, 1, Part II



Kommissionær: Munksgaard  
København 1974



DET KONGELIGE DANSKE VIDENSKABERNES SELSKAB udgiver følgende publikationsrækker:

THE ROYAL DANISH ACADEMY OF SCIENCES AND LETTERS issues the following series of publications:

	<i>Bibliographical Abbreviation</i>
Oversigt over Selskabets Virksomhed (8°) ( <i>Annual in Danish</i> )	Overs. Dan. Vid. Selsk.
Historisk-filosofiske Meddelelser (8°) Historisk-filosofiske Skrifter (4°) ( <i>History, Philology, Philosophy, Archeology, Art History</i> )	Hist. Filos. Medd. Dan. Vid. Selsk. Hist. Filos. Skr. Dan. Vid. Selsk.
Matematisk-fysiske Meddelelser (8°) Matematisk-fysiske Skrifter (4°) ( <i>Mathematics, Physics, Chemistry, Astronomy, Geology</i> )	Mat. Fys. Medd. Dan. Vid. Selsk. Mat. Fys. Skr. Dan. Vid. Selsk.
Biologiske Meddelelser (8°) Biologiske Skrifter (4°) ( <i>Botany, Zoology, General Biology</i> )	Biol. Medd. Dan. Vid. Selsk. Biol. Skr. Dan. Vid. Selsk.

Selskabets sekretariat og postadresse: Dantes Plads 5, 1556 København V.

*The address of the secretariate of the Academy is:*

*Det Kongelige Danske Videnskabernes Selskab,  
Dantes Plads 5, 1556 København V, Denmark.*

Selskabets kommissionær: MUNKSGAARD's Forlag, Nørre Søgade 35,  
1370 København K.

*The publications are sold by the agent of the Academy:*

*MUNKSGAARD, Publishers,  
35 Nørre Søgade, 1370 København K, Denmark.*

---



## STORE VALBY

Historisk-arkæologisk undersøgelse af en nedlagt landsby på Sjælland



AXEL STEENSBERG OG J. L. ØSTERGAARD CHRISTENSEN

# STORE VALBY

HISTORISK-ARKÆOLOGISK UNDERSØGELSE AF  
EN NEDLAGT LANDSBY PÅ SJÆLLAND

MED BIDRAG AF  
TOVE HATTING OG DAVID LIVERSAGE

*With an English Summary*

## II

Det Kongelige Danske Videnskabernes Selskab  
Historisk-Filosofiske Skrifter 8, 1, Part II



Kommissionær: Munksgaard

København 1974



PRINTED IN DENMARK  
BIANCO LUNOS BOGTRYKKERI A/S  
ISBN 87 7304 022 3



# II

PLANCHER OG FUNDANALYSE

VED

J. L. ØSTERGAARD CHRISTENSEN

# INDHOLD

## Bind II

	Side
Fundene fra Store Valby som helhed . . . . .	9
Translations of Danish Terms in texts of plates . . . . .	17
Møntfund . . . . .	19
Pl. 1-3 Lerkarskår, vikingetid og ældre middelalder . . . . .	22
Pl. 4-22 Lerkarskår, ældre middelalder . . . . .	28
Pl. 23-31 Lerkarskår, yngre middelalder . . . . .	66
Pl. 32-36 Lerkarskår, 1400-1500-årene . . . . .	84
Pl. 37-53 Lerkarskår, renæssance . . . . .	94
Pl. 54-58 Bundskår, senmiddelalder og senere . . . . .	128
Pl. 59-64 Fragmenter af »frugtskåle«, stjertpotter, krukker etc., glaserede, renæssance	138
Pl. 65-66 Jydepotter . . . . .	150
Pl. 67 Bundfragmenter af glaserede potter . . . . .	154
Pl. 68-77 Begittede fade, renæssance og senere . . . . .	156
Pl. 78 Randskår af jydepotter . . . . .	176
Pl. 79-88 Randskår af glaserede lerkar . . . . .	178
Pl. 89-91 Ornamenterede bundskår af glaserede lerkar . . . . .	198
Pl. 92-94 Lerkarskår med begittede og stemplede ornamenter, 1600-1700-årene . . . . .	204
Pl. 95 Sortbrændte lerkar, vikingetid og senmiddelalder . . . . .	210
Pl. 96-97 Tær af senmiddelalderlige lerkar . . . . .	212
Pl. 98-101 Tær af lerkar, 1500-årene og senere . . . . .	216
Pl. 102-111 Hanke, senmiddelalder og senere . . . . .	224
Pl. 112-119 Stjerte af lerkar, renæssance og senere . . . . .	244
Pl. 120-132 Kakkelpotter og kakler . . . . .	260
Pl. 133 Forskellige lerkarfragmenter, bl.a. lysestage og æbleskivepande . . . . .	286
Pl. 134-135 Tagsten, mursten og flise . . . . .	288
Pl. 136-137 Tysk stentøj . . . . .	292
Pl. 138-143 Kridtpiber . . . . .	296
Pl. 144-146 Glas . . . . .	308
Pl. 147 Tensten . . . . .	314
Pl. 148-151 Kværnsten . . . . .	316
Pl. 152-155 Hvæssesten, slibesten, stenkugler og tånsten . . . . .	324
Pl. 156-158 Kamme, nåle og prene af ben . . . . .	332
Pl. 159-160 Diverse genstande af ben samt detailbilleder af knivbeslag af sølv 1150-1250	338
Pl. 161-164 Genstande af træ og læder . . . . .	342
Pl. 165-166 Knapper og beslag . . . . .	350
Pl. 167-168 Spænder og maller . . . . .	354
Pl. 169 Nåle og ringe . . . . .	358
Pl. 170-171 Diverse metalgenstande . . . . .	360

	Side
Pl. 172-179 Knive . . . . .	364
Pl. 180 Sakse . . . . .	380
Pl. 181-183 Nøgler, låse og bor . . . . .	382
Pl. 184 Gryder og hanke af jern . . . . .	388
Pl. 185 Tenaksler til spinderokke . . . . .	390
Pl. 186 Gaffel, økser, mejsler . . . . .	392
Pl. 187 Hestesko og bid . . . . .	394
Pl. 188-191 Beslag, søm, mundharpe etc. af jern . . . . .	396
Pl. 192-194 Kramper, bøjler, bøsninger, hager og lægner . . . . .	404
Pl. 195 Nåle, kroge og diverse redskaber af jern . . . . .	410
Pl. 196-200 Diverse jerngenstande, bl.a. armbrøstbolte, mundharpe, lysepibe, fåreklokke, dorne etc. . . . .	412



## FUNDENE FRA STORE VALBY

### *Fundforholdene*

For forståelsen og ikke mindst dateringen af mange forhold i Store Valby spiller fundene en vigtig rolle. Der er igennem de forskellige udgravningskampagner fremdraget en betydelig mængde enkeltfund, hvoraf et udvalg præsenteres på plancherne i dette bind.

Det ligger i sagens natur, at der må gøres mange fund på et sted, hvor mennesker har levet og boet igennem lange tidsperioder. Talmæssigt udgøres den alt overvejende del af disse mange fund af lerkarskår. Skårene foreligger i et antal af mange tusinde stykker, der tilsyneladende hidrører fra omtrent lige så mange lerkar. Lertøj er jo så tilpas skrøbelig en vare, som man kun taber på gulvet én gang, og ved praktisk taget enhver arkæologisk undersøgelse af objekter fra de sidste 5000 år af vort lands historie udgør lerkarskårene en slags ledefund, hvorom det øvrige materiale grupperer sig. For øvrigt spænder fundene i Store Valby over hele dette tidsrum, men med meget store lakuner. De efterfølgende afbildninger omfatter kun en kort periode af jernalderen og selve landsbyens levetid; en oversigt over de tidligere bebyggelsesperioder i stenalderen og jernalderen findes i bind I.

Også andre materialer end brændt ler forekommer — endda i stort tal — i fundene fra Store Valby. Det kan ofte iagttages ved udgravninger, at jordlagene i sig selv virker konserverende for genstande af visse materialer, destruerende for andre. I denne henseende var jordbundsforholdene i Store Valby gunstige for undersøgerne. Jorden var ikke sur, hvilket ellers ville have betydet ødelæggelse af mange metalgenstande, og den var heller ikke kalktrængende; ellers ville alle knogler og ben-genstande være blevet ødelagt. Hertil kommer, at opbevaringsforholdene i gårdenes brønde, især i bundlagene, var særligt gunstige, idet den høje fugtighedsgrad havde tilladt bevaring af genstande af træ og læder, materialer, som ellers var gået til grunde overalt i kulturlagene.

Det må her bemærkes, at tomterne i Store Valby er rester af huse, der er forladt planmæssigt, ikke som følge af ildsvåde eller andre katastrofer. Det betyder, at alle brugbare ting er fjernet fra stedet før husenes nedrivning, og at ingen kostbarheder bevidst er blevet efterladt. De rige fund af husgeråd og personlige ejendele, som ellers kan fremkomme i brandtomter, savnes derfor fra Store Valby.

*Dateringsproblemer.*

Enkeltfundenes oplysninger om Store Valby tyder på, at landsbyen — i hvert fald den undersøgte del af landsbyen — er opstået omkring år 900, måske lidt tidligere, måske lidt senere. Desuden viser fundene, at bebyggelsen herefter har været vedvarende fra dette tidspunkt frem til landsbyens nedlæggelse i 1774. Alle de mellemtiliggende århundreder er repræsenteret i fundene.

Det forhold kan med nogenlunde sikkerhed aflæses af lerkarskårene, hvis hurtigt skiftende stilformer og fremstillingsmetoder giver undersøgeren gode muligheder for at opstille en typologisk udviklingsrække. Dette er med stort udbytte praktiseret for de forhistoriske perioders vedkommende, hvor der simpelthen findes detaljerede håndbøger indenfor emnet. Mindre gunstigt stillet er man, når talen er om de følgende perioder: middelalder og renæssance. Her må oversigten endnu sammenstykkedes af enkelte udgravningsberetninger fra landsbyer, kirker og borge, og af sammenligninger med møntdaterede lerkar. Endvidere må man være opmærksom på, at de geografiske forhold spiller en ikke ubetydelig rolle, på samme måde som de allerede gjorde det i visse afsnit af vor oldtid. I middelalderen kan der være betydelig forskel mellem lerkarskårene i et jysk og et sjællandsk fund, selv om de er fra samme tid. Senere kan materialet i visse henseender opdeles i endnu mindre geografiske enheder.

Ofte vil man af enkeltfundenes placering i forhold til hinanden allerede under udgravningen kunne skønne om tingenes indbyrdes aldersforhold. Dette gælder også for en del af fundene fra Store Valby, nemlig for alle de genstande, som er fundet i selve hustomterne. Her var lagfølgen, først og fremmest i de yngste gulvlag, så fast og pålidelig, at der ikke kunne være nogen tvivl om, at genstande, som er fundet i ét lag, er ældre end genstande fra det overliggende lag.

Men hovedparten af fundene i Store Valby er gjort under mindre heldige omstændigheder. Allerede i udhuslængerne er lagfølgen mere upålidelig end i stuelængerne, og når man kommer bort fra husene, ud på gårdspladserne og tofterne og på landsbygaden, er lagfølgen ingen regel længere. Færdsel og anden aktivitet har fundet sted her gennem hele landsbyens tilværelse: børn har leget og gravet; husdyr har rodet og trampet jordlagene op; ler- og sandgrave er blevet åbnet og fyldt til igen; selvdøde og uspiselige husdyr er blevet begravet; hegnstolper er blevet gravet ned og sten gravet op, og i mangfoldige andre hensigter kan der være foretaget ændringer i jordlagenes indbyrdes rækkefølge. Og med jordlagene følger fundmaterialet. Der er i Store Valby eksempler på, at én og samme grube kan indeholde fundmateriale fra vidt forskellige tidsperioder, tilsyneladende uden nogen lagfølge, som om gruben var blevet fyldt op med jord, der var afgravet forskellige steder omkring den. Tilmed kan selve gruben endda normalt kun iagttages, når nedgravningen er så dyb, at den når ned i den faste undergrund. Et fyldskifte, som begrænser en nedgravning, er uhyre vanskeligt at erkende i de blandede jordlag over undergrunden, selv hvor det ville have betydning at erkende nedgravningen.

Enkeltfund fra Store Valby, som er optaget uden for gårdenes stuelænger, kan

derfor normalt ikke dateres efter fundomstændighederne, men kun ved sammenligning med andre fund, hvis alder i forvejen er kendt.

Ganske vist er det kun en lille del af landsbyen Store Valby, der indtil nu er udgravet, men der er dog omkring flere af gårdene, især no. 4 og 17, afgravet så store flader, at man må kunne gå ud fra, at det væsentligste af disse gårdes omgivelser er undersøgt. Alligevel er det forbavsende at se, hvor lidt af lerkarmaterialet der har kunnet sammensættes. Når et lerkar er gået itu, må knusningen i de fleste tilfælde være gjort fuldstændig og den overvejende del af skårene fjernet fra gårdens hjemmeområde. Meget kan være kørt ud på markerne med gødningen fra møddingerne, og meget kan være kastet i gadekær og lignende ikke-undersøgte områder. I hvert fald er det sjældent, man har den tilfredsstillende at kunne påvise, at to eller flere skår stammer fra samme lerkar.

#### *Fundmaterialets omfang.*

Fundmaterialet fra Store Valby er som nævnt meget stort. Fra gård 1 omfatter det i alt 253 protokolnumre, og fra gårdene 2, 3 og 4, som blev udgravet samlet, foreligger der ikke mindre end 8330 numre. Et lignende antal, 7675 numre, blev fremdraget ved udgravningen af gård 17. I alt 16258 numre, hvoraf adskillige omfattede flere genstande.

Fundene er først registreret på gravepladsen, hvor nogle er optaget som løsfund ved afskrabninger af jordlag eller tømning af gruber og registreret summarisk med angivelse af fundområder, antal og lignende. Andre er indtegnet og indnivelleret på udgravningsplanerne og registreret enkeltvis i dagbøgerne.

Efter konservering og sammensætning med videre er fundmaterialet gennemgået på ny og registreret i Dansk Folkemuseums protokol og kartotek. For fundmaterialet fra udgravningerne i 1946 og 1949 gælder det, at også denne registrering i visse tilfælde er summarisk, og at en række genstande kan være registreret under og mærket med det samme nummer. Men for de senere gravninger i 1950 og 1952-53 er alle genstande registreret og mærket enkeltvis med numre, der angiver den pågældende genstands løbenummer i Dansk Folkemuseums accessionsprotokol samt årstal for indføringen. Fundene fra gård 1 er registreret under året 1948, fra gård 2, 3 og 4 under årene 1950 og 1952, mens endelig fundene fra gård 17 er registreret under året 1954. I planchebeskrivelserne er for hver enkelt genstand anført dens nummer efter dette system, og her ud fra vil det altid være muligt at finde tilbage til den oprindelige registrering i udgravningsdagbøgerne og, hvis genstanden er indtegnet, på udgravningsplanerne. Det anførte nummer kan naturligvis også lede frem til selve genstandene, som opbevares i Dansk Folkemuseums (Nationalmuseets 3. afd.s) magasiner.

#### *Lerkar.*

Fundrækken tager inden for denne gruppe sin begyndelse i vikingetiden. Ganske vist foreligger der et betydeligt keramisk materiale af ældre dato, koncentreret i



tre perioder, nemlig tidlig-neolitisk tid, slutningen af mellem-neolitisk tid og romersk jernalder. Disse fund hidrører dels fra gruber og dels fra kulturlag tæt over undergrunds-niveauet, men da de er behandlet indgående andetsteds i publikationen, er der i plancherne kun medtaget ganske få prøver fra disse grupper.

#### *Lerkar, vikingetid.*

Skårmaterialet fra vikingetiden er ikke talstærkt. Det deler sig i tre grupper, hvoraf den første består af lerkar med „svaleredeører“. Det vil sige kar med ophængningshuller udboret eller udsparet under randen, dækket af en udvendig skærm, der beskytter ophængssnoren mod overbrænding. En anden gruppe består af lerkar med stempelornamentik, og endelig findes en tredje gruppe, hvis ornamenter består af gruberækker og indridsede linier og bølgelinier. Denne sidste gruppe hører til inden for den store gruppe af såkaldt „vendisk keramik“, som i flere århundreder dominerede Østersø-området. Teknisk er vikingetidskeramikken fra Store Valby karakteriseret ved groft materiale med sand og fint grus indblandet i leret. Karrene er mådeligt brændt, med mørk skærv og lysere, rødlig eller gullig overflade. Den tredje gruppe udmærker sig dog ved en bedre brænding og mere ensartet, mørk farvning af lerkarrene. Lertøjet er tilsyneladende fremstillet uden brug af drejeskive.

#### *Lerkar, ældre middelalder.*

Fra den ældre middelalder, perioden fra ca. 1000 til 1300, foreligger et meget stort materiale. Det er nu i overvejende grad den vendiske keramik, der træffes, med indridsede ornamenter og varierende randprofiler. I mindre tal optræder også lerkar af vesteuropæisk type, uden ornamenter. I den ældre del af perioden optræder især små, bugede krusker uden ører og med lille standflade, men senere bliver store lerkrusker med lige sidevæg og plan bund almindelige. Dekorationen er oftest ganske flygtigt indridset og kan variere en del i detaillerne, men grundelementerne er overalt de samme: omløbende linier og bølgelinier. Bølgelinierne træffes altid nærmest randen, og der er eksempler på, at de også kan være anbragt inden for randen, på karrets inderside. Den øvrige dekoration kan løbe langt ned ad karrets sider. Denne periodes lerkar er kun sjældent forsynet med hanke eller ører og aldrig med tæer. Skårene bærer præg af, at lertøjet er fremstillet på drejeskive, og alt materialet er sortbrændt. Det meste er fremstillet af fint ler uden større indblanding af grus og sand, og brændingen er ensartet og god. Ved slutningen af perioden, i 1200-årene, træffes imidlertid ofte en mindre omhyggelig brænding, der nok giver lertøjet en sortbrændt skærv, men med en rødlig overflade på karrets yderside, undertiden også på indersiden.

#### *Lerkar, højmiddelalder.*

Henimod år 1300 ændrer lerkarmaterialet udseende på to afgørende punkter. Det sortbrændte lertøj, som hidtil har været enerådende i fundene, trænges nu stærkt tilbage af det rødbrændte. Og overfladen bliver glaseret. Lertøjets røde farve skyldes,

at brændingen nu foregår under tilførsel af ilt, der reducerer lerets indhold af jernforbindelser til jernilte. Glasuren er en farveløs blyglasur, der påføres i pulverform. Dette kan i mange tilfælde iagttages på skårene som en lille, mørk prik, der omgives af en bred glasurplet. I mange tilfælde er glasuren noget misfarvet af urenheder i blyasken; misfarvningerne kan være grønlige og skyldes da formentlig kobberforbindelser, eller de kan være violette og skyldes rimeligvis mangan.

Også lerkarrenes former undergår en betydelig ændring ved dette tidspunkt. En ny form, som dominerer stærkt i Store Valby-fundene, er en høj kande med snæver munding, kraftig hank og udtunget fodrand omkring en rund, oftest plan bund. Kanderne er som regel kun ornamenteret med inddrejede riller omkring halsen, men der forekommer også skår, der er dekoreret ved farvning i glasuren. Hankene er kraftige og båndformede, oftest med konkav overside. De er som regel ornamenteret med rifling ved kanterne.

Det sortbrændte lertøj findes stadig, men kun i ringe antal. De sorte lerkar tager i nogen grad form efter de rødbrændte kander, dog uden den tungede fodrand. Undertiden er også det sorte lertøj glaseret, men glasuren er da i reglen mislykket.

#### *Lerkar, senmiddelalder.*

I denne periode er skårmaterialet mindre talstærkt. Keramikken bygger videre på formerne og teknikken fra højmiddelalderen, men ornamenteringen ændrer sig, idet pålagte reliefornamenter bliver hyppigere. De større lerkar er undertiden sortbrændt, og de er i mange tilfælde forsynet med tæer, så de kan stilles over ilden og bruges ved madens tilberedning, ikke blot ved serveringen.

#### *Lerkar, renæssance.*

I renæssancen indledtes den storhedstid for lertøjet, som kom til at vare til henimod år 1800. Formerne er præget af dagliglivets behov og omfatter fåde, skåle, kander og potter af varierende størrelse. Mange af lerkarrene er forsynet med tæer, og som regel har de tillige ører eller stjer. I teknisk henseende står renæssancens lertøj højt. Lermassen er fin og ensartet, brændingen omhyggelig, og glasuren er påført i et dækkende lag. Udsmykningen består især af inddrejede riller omkring korpus og randparti, og selve randen er ofte udarbejdet med fortykkede profiler, der yderligere kan være dekoreret med vulster og tunger.

I løbet af perioden kommer begitningen til som dekorationselement og bliver efterhånden dominerende. Ved begitning påføres ornamenterne i hvidt pibeler under glasuren og brændes sammen med denne. I begyndelsen består de begittede ornamenter mest af omløbende striber og småstreger, men senere bliver dekorationen mere omfattende og breder sig i sammensatte mønstre ud over fladerne. Også ører og stjerte kan være smykket med begittede ornamenter. I de tilfælde, hvor karrene er forsynet med tæer, er bunden glat og afrundet, men ellers er den plan og i mange tilfælde forsynet med

en markeret fod-ring. Bundfladen er da ofte drejet op i en flad knop på karrets inder-side. En særlig lerkarform, som først viser sig i renæssancen, er „frugtskålen“, en flad skål, som står på en høj, bred, hul fod.

#### *Lerkar, barok.*

I Store Valbys sidste periode domineres lertøjet af runde fade, men også andre karformer træffes; stjertpotten er således stadig populær. I teknisk henseende er lertøjet fortrinligt, og som dekoration står begitningen fortsat i første række. Den udvikles stadig og kan efterhånden dække karrets overflade over store partier. Ornamenterne er da udsparet eller udskrabet i begitningslaget. Da man først var nået så vidt, var det en let sag for pottemageren at supplere ornamenteringen med navnebogstaver og årstal. Fra Store Valby foreligger dog kun ét eneste skår, som er dateret på denne måde. Det bærer tallene 48; de to manglende forreste cifre er formentlig 16. Ved periodens slutning kan træffes lerkarfragmenter, som i deres overfladebehandling minder om polykrom fajance. I øvrigt træffes også i mange tilfælde stemplede ornamenter. Det rødbrændte lertøj er stærkt dominerende, men ikke enerådende, idet der er fundet en del skår af sortbrændte jdepotter. Jdepotteskårene er i mange tilfælde dekoreret, især ved randen, med „glåsning“.

I øvrigt er der også i Store Valby fundet ganske få fajanceskår, især fra tallerkener. Det har ikke været muligt at henføre disse produkter til nogen bestemt fajancefabrik; sandsynligvis er de ikke danske. I denne forbindelse kan nævnes, at man under udgravningen har fundet enkelte fragmenter af moderne porcelæns- og fajancegenstande, vidnesbyrd om menneskers aktivitet på stedet efter landsbyens nedlæggelse. Enkelte prøver er medtaget på plancherne som kuriosa.

#### *Kakler.*

Kakler fremstilledes især i 1500- og 1600-årene og brugtes til opmuring af varmeovne. Selv om kaklerne kun var i brug i en forholdsvis kort periode, før de afløstes af støbejernsovnene og gik ud af produktion, kan de dog i mange tilfælde dateres i underperioder inden for dette tidsrum. Men dateringen gælder i disse tilfælde kun fremstillingstidspunktet. For Store Valbys vedkommende må der påregnes en vis — ukendt — retarderingsperiode, idet kaklerne kan være sekundært anvendt i landsbyen efter først at have gjort tjeneste på Antvorskov Slot, hvorfra bønderne kan have hjembragt dem efter kassation.

Kaklerne er altid prydet med reliefornamenter i større eller mindre udstrækning, og de fleste af dem er på forsiden dækket af en grøn glasur. Dog forekommer der også sortglaserede og helt uglaserede kakler. Enkelte af dem er prydet med billedrelieffer, udformet efter samtidige stik. Særlig velegnet som dateringsobjekt er en enkelt kakkell med billede af kong Jacob VI af Skotland, hvis bryllup i 1589 med den danske prinsesse Anna og senere besøg her i landet i 1596 har givet genlyd helt ind i pottemagerværkstedet.



De kakler, som er fundet i Store Valby, synes at tilhøre en særlig sydsjællandsk gruppe, og for enkeltes vedkommende kan det med sikkerhed fastslås, at de er fremstillet i Næstved. Det må her tilføjes, at der i Store Valby er fundet mange kakler af en helt anden type, nemlig små pletter med rund, plan bund og firsidet munding med fortykket rand. Disse kakkelpletter er kun ornamenteret med svage, inddrejede riller, og de er aldrig glaseret, bortset fra enkelte tilfældige glasurpletter.

### *Stentøj.*

Stentøj fremstilledes i Store Valbys periode ikke i Danmark, men der er i landsbyen fundet en del skår af krus og små krukker, fremstillet af dette materiale. De er alle indført fra Tyskland. Tidsmæssigt fordeler skårene sig helt fra højmiddelalderen til landsbyens slutfase, og der findes karakteristiske produkter fra de vigtigste tyske stentøjscentre, især Westerwald.

### *Kridtpiber.*

Tobaksrygning vides at være kommet i brug her i landet i 1600-årene. Det bekræftes af fundene i Store Valby, som indeholder kridtpiber fra dette, men især fra det følgende århundrede. Derimod er der ikke fundet andre redskaber til tobakkens behandling og nydelse end netop kridtpiberne. De foreligger til gengæld i stort tal og var altid velkomne fund under udgravningerne, idet de jo var lette at tidsfæste. Mange af pibeskårene er ornamenteret, og en del er forsynet med stempler. Begge dele kan røbe pibens fremstillingssted.

I Store Valby-materialet kommer tre fabrikationsområder på tale, nemlig England, som har leveret de ældste, men også de færreste piber. Dernæst Holland, hvor pibefabrikationen var koncentreret i Gouda, og endelig Danmark. Fra Daniel Rasmussøn Smidts fabrik i Stubbekøbing, som indledte fabrikationen i 1767, er fundet mange fragmenter, et enkelt endda signeret med bynavnet STUBBEKØBING. En del af pibehovederne viste spor af brug, idet de var tilrøget og mørkfarvet, især ved randen, men hovedparten af piberne har kun været i brug så kort tid, at det ikke har efterladt spor.

### *Tensten.*

Tensten eller spindesten anvendes som en art svinghjul ved håndtenen, rokkens primitive forgænger. De er altid forsynet med et gennemgående hul, som tenen kan stikkes igennem. Antallet af tensten i Store Valby-fundene er ikke stort, og dateringen er vanskelig. Kun ganske få har kunnet dateres nogenlunde sikkert, ved hjælp af fundomstændighederne. De fleste hører naturligt nok hjemme i landsbyens ældre perioder, men tilsyneladende findes håndtenen helt op i renæssancen. Materialet skifter mellem forskellige stenarter, især sandsten, og brændt ler; en enkelt er støbt af bly. Formerne skifter ligeledes, mellem kube, skive og en dobbeltkonisk form.



*Andre grupper af fund.*

For en lang række andre fundgrupper — glas, sten, bengenstande, træ- og lædersager, jern og metal — gælder det, at de ikke er så generelle i deres karakter, at de giver anledning til bemærkninger i denne oversigt. En lang række udvalgte stykker fra disse grupper er medtaget på plancherne, og detailoplysninger findes i de tilhørende beskrivelser.

*Materialets ordning.*

I plancherækken er genstandene ordnet efter materiale. Inden for de større grupper er genstandene tillige ordnet kronologisk, dog således, at hele genstande er anbragt foran fragmenter. Der er lagt vægt på at gøre beskrivelserne så korte, som det har været forsvarligt, og normalt indeholder beskrivelserne derfor kun oplysninger om genstandens art, materiale, eventuel dekoration, mål og genstandens nummer. Dertil er føjet en kort angivelse af findestedet. Ud fra denne angivelse vil man kunne finde frem til den pågældende genstands nøjagtige placering på udgravningsplaner og profiltegninger. Ved udvælgelsen af genstande til afbildning i planchebindet er der blandt andet taget hensyn til, om det pågældende stykke var indtegnet eller optaget som løsfund. Fra den sidstnævnte gruppe er medtaget færre genstande, og det er da anført i beskrivelsen, at det drejer sig om et løsfund, så man ikke forgæves skal eftersøge det på planerne.

For hver planche er i en kort overskrift angivet, hvad den omfatter og i mange tilfælde tillige en datering. I de enkelte beskrivelser er datering i så tilfælde udeladt, med mindre genstanden kan dateres mere sikkert end angivet i overskriften. I alle andre tilfælde er datering angivet i beskrivelsen, hvis datering har været mulig.

## TRANSLATIONS OF DANISH TERMS IN TEXTS OF PLATES

Affladet, flattened.	Fad, dish.	Ildstaal, fire-steel.
Aftrapning, terracing, made in steps.	Fakkelling, torch-ring.	Inderside, inside.
Armbrøst-bolt, cross-bow bolt.	Fajance, earthen-ware.	Indfyriingsåbning, fire-door of an oven.
Begge, both.	Fed, fat.	Indridse, scratch.
Begitning, covering with pipe-clay.	Fingerbøl, thimble.	Indsnævring, narrowing.
Ben, bone.	Fingerknibning, thumb-pressed.	Indstemple, stamp.
Beslag, mounting, iron work.	Firføddet, fourfooted.	Indtrykt, impressed.
Bidsel, horse-bit.	Firkant-mønster, four-sided figures.	Indvendig, internal.
Biløkse, broad-axe.	Fiskekrog, fishing-hook.	Jydepotte, jute-pot (literally), black-pottery.
Blad, leaf, blade.	Flaskebund, bottle-bases.	Kakel, stove-tile.
Blank, bright.	Flødepotte, cream-pot.	Kakelpotte, pot manufactured to be inserted in a pot-oven.
Blomst, flower.	Foldekniv, clasp-knife.	Kam, comb.
Bly, lead.	Forhøjning, platform.	Kambånd, combed ornament.
Blæret, bubbled, crisped surface.	Forneden, below.	Kaminprydelse, fire-place ornament.
Bogspænde, clasp of book-binding.	Foroven, above, at the top.	Kande, jug.
Boltlås, bolt-lock.	Fortykket, thickened.	Karvæg, wall of a vessel.
Bor, bore.	„Frugtskål“, fruit-stand.	Kilde, source.
Bort, edge-decoration.	Fure, furrow.	Kistelås, chest-lock.
Brønd, well.	Fårebjælde, sheep-bell.	Klar, bright.
Brun, brown.	Gaffel, fork.	Klinkning, riveting.
Bug, belly.	Gennembore, perforate.	Knap, button.
Bund-skår, sherd from the bottom of a vessel.	Glasur, glaze.	Knappenål, pin.
Bælte, belt, girdle.	Glåse, decorate in clay-slip using a polishing-stone („glåsten“).	Knæspænde, knee-buckle.
Bølgelinje, undulating line.	Grov, groft, coarse.	Knækket form, elbow-shaped form.
Bøsning, furnished with bush.	Grube, pit, hollow.	Kors, cross.
Bånd, band.	Gryde, pot.	Keramik, ceramic.
Båndformet, ribbon shaped.	Grøn, green.	Kridtpibe, clay-pipe.
Dreje, turn.	Grå, grey.	Krukke, pitcher, jar.
Drejekværn, rotary-quern.	Gul, yellow.	Krum, krummet, curved
Drejeskive, pallet.	Hals, neck.	Kuglelås, ball-shaped lock.
Drikkeglas, drinking-glass.	Hank, handle, ear.	Kværnsten, mill-stone of hand-mill.
Dråbe, drop.	Hestesko, horse-shoe.	Kværnsegel, rynd of the upper-stone.
Dupsko, ferrule.	Hovede, head.	
Dyr, animal.	Hvid, white.	
Dækket, covered.	Hvæssesten, whetstone.	
	Hæljern, heel-tool.	
	Hængesmykke, pendant.	

- Kæde, chain.  
 Kælder, cellar.  
 Kæmning, comb-ornament.
- Lampe, train-oil lamp.  
 Lejle, cag.  
 Lerkar, clay-vessel.  
 Lille, small.  
 Lundstik, lynch-pin.  
 Lysegul, light yellow.  
 Lysepibe, socket of candlestick.  
 Lysstage, candlestick.  
 Lægne, swivel.  
 Løber, runner-millstone.  
 Løsfund, finds not drawn on the map.
- Malle, eye.  
 Malkepige, milk-maid.  
 Mat, dim, lack-lustre.  
 Mejsel, chisel.  
 Messing, brass.  
 Middelalder, Middle Ages.  
 Midte, in the middle.  
 Merlespiger, marling spike.  
 Mødding, midden.  
 Mønster, pattern.  
 Mørk, dark.
- Nedgravningshul, pit.  
 Nord, north.  
 Næb, beak.  
 Nøgle, key.  
 Nøgleskilt, scutcheon.  
 Nål, needle.
- Ombøjet, bend.  
 Opadbøjet, bend upward.
- Pande, pan.  
 Pibeler, pipe-clay.  
 Pibelåg, pipe-lid.  
 Plet, spot.  
 Polersten, burnishing-stone.  
 Pren, stiletto.
- Randskâr, sherd of rim.  
 Rem, girdle, strap.  
 Rende, groove, drain.  
 Retøkse, axe.  
 Ribbeornamentik, rib-ornament.
- Rille, narrow groove.  
 Ring, ring.  
 Rok, spinning wheel.  
 Rudeglas, window-pane.  
 Rudemønster, chequered pattern.  
 Rund, round.  
 Række, row.  
 Rødbændt, red-burned.
- Saks, scissors.  
 Salvekrukke, ointment-pot.  
 S sammensat, compound.  
 Senmiddelalder, late Middle Ages.  
 Senere, later.  
 Sildebensmønster, herring-bone pattern.  
 Skarp, acute.  
 Skebor, spoon-auger.  
 Sko, shoe.  
 Skorpe, crust.  
 Skospænde, shoe-buckle.  
 Skrå, oblique.  
 Skubbekværn, saddle-quern.  
 Skygge, shade.  
 Skærv, fabric.  
 Skål, bowl.  
 Skålvægt, scale-weight.  
 Skår, sherd.  
 Slank, slim.  
 Slibesten, grindstone.  
 Slynget, wound pattern.  
 Smedje, smithy.  
 Små, small.  
 Snørenål, bodkin.  
 Sodsværtet, sooty.  
 Sortbændt, black-burned.  
 Spand, bucket.  
 Spids, point.  
 Spiger, nail.  
 Spinkel, slender, tiny.  
 Spænde, buckle.  
 Standflade, base.  
 Stenkugle, stone-ball.  
 Stjert, tail-handle.  
 Stjerne, star.  
 Stjertpande, pan with one protruding handle.  
 Store, large.  
 Streg, line.  
 Stuelænge, living-house.  
 Støbeform, mould.
- Svaleredeøre, bar-lug (pot).  
 Syd, south.  
 Søm, nail.
- Tallerken, plate.  
 Teglstén, brick.  
 Tenaksel, spindle of a spinning-wheel.  
 Tensten, spinning-whorl.  
 Tilhøjre, to the right.  
 Tilvenstre, to the left.  
 Trind, round, plump.  
 Tunget, tongued.  
 Tyk, thick.  
 „Tøffelsko“, horse-shoe of the Spanish type.  
 Tå, tæer, toe, toes.  
 Tånsten, a smooth stone held between the thumb and forefinger with which the inner side of the pot is partly pressed, partly scraped, until the belly gets its convenient form. Used only when pots are made without a wheel.
- Udfaldende, falling or bending out.  
 Udknebet, pinched out.  
 Ujævn, rough.  
 Undergrund, natural, subsoil.
- Vest, west.  
 Vingeteg, wing-tile.  
 Vinduessprosse, cross-bar of a window.  
 Vinkel, angle.  
 Vredet rand, twisted rim.  
 Vægge, wedge.  
 Vulst, pad of clay added to the rim of a pot.  
 Vævekam, weaving comb.
- Yderside, outside.
- Æbleskivepande, dough-nut pan.  
 Øksehoved, ax-head.  
 Øreske, ear-pick.  
 Øst, east.
- 1000-årene, the 11th. century,  
 1100-årene, the 12th. century etc.



MØNTFUND I STORE VALBY  
COINS EXCAVATED AT STORE VALBY

Gård No.	Udgravningsnr.	Museumsnr. 3. afd.	Museumsnr. Møntsamling	Beskrivelse
Farm No.	Primary No.	Museum-Number	Number in Coin Cabinet	Description
1	55	173-1948	2156.2	Ubestemmelig dansk mønt, ca. 1300 Undistinct Danish coin, c. 1300
	57	175-1948	2156.5	Christian 3, Roskilde, 4 skilling 1535 (G. 99, S. 227)
	58	176-1948	2156.4	Hans, Ålborg, hvid (G. 36, S. 117)
	82	200-1948	2156.1	Erik Menved, Ribe (Hbg. 25, MB 486)
	112	uden nr.	uden nr.	Ubestemmelig middelaldermønt Undistinct medieval coin
	121	254-1948	2156	Ubestemmelig middelaldermønt (?) Undistinct medieval coin (?)
	198	336-1948	2156.3	Erik af Pommern, Odense, kobbersterling (G. 14)
3-4	749	426-1950	2248	Christian 1, Malmø, hvid (G. 23b)
	750	427-1950	3233.5	Norge, Christian 4, 2 sk. 1647 (H. 17)
2	391	8309-1952	2281.1	Erik Glipping, Ribe (Hbg. 2, MB 219)
3-4	972	8310-1952	2281.7	Ubestemmelig dansk mønt, ca. 1300
	1038	8311-1952	2281.9	Erik af Pommern, Næstved, sterling (G. 4)
	1112	8312-1952	2281.14	Christian 1, Malmø, hvid (G. 23d)
	1140	8313-1952	3233.3	Erik af Pommern, Næstved, kobbersterling (G. 7)
	1170	8314-1952	2281.16	Mecklenborg(-Skandinavien), hulpenning ca. 1400 (Oe. 183, Sæ. 20)
	1245	8315-1952	2281.10	Erik af Pommern, Lund, kobbersterling (G. 7)
	1246	8316-1952	2281.19	Hanseatisk hulpenning, 1300-årene (itu og kan ikke nærmere bestemmes)
	1318	8317-1952	2281.12	Erik af Pommern, Næstved, kobbersterling (G. 7)
	1356	8318-1952	2281.20	Ubestemmelige fragmenter af mønt under det øvre lag C, gård 4
	1383	8319-1952	2281.3	Christopher 2, Roskilde, „mule“ (Hbg. 2/1, MB 551/544)
	1384	8320-1952 & 8321-1952	2281.2 & 2281.6	Sammenhængende mønter. Erik Menved, Nørrejylland (Hbg. 2, MB 426/424) og ubestemmelig dansk mønt ca. 1300
	1391	8322-1952	2281.5	Christopher 2, Ribe (Hbg. 7, MB 615)

Gård nr.	Udgravningsnr.	Museumsnr. 3. afd.	Museumsnr. Møntsaml.	Beskrivelse
Farm No.	Primary No.	Museum-Number	Number in Coin Cabinet	Characterisation
	2072	8323-1952	2281.11	Erik af Pommern, Lund, kobbersterling (G. 10)
	2511	8324-1952	2281.13	Erik af Pommern, Næstved, kobbersterling (G. 7)
	2669	8325-1952	2281.8	Ubestemmelig dansk mønt ca. 1300
	2717	8327-1952	2281.17	Stralsund, witten efter 1381 (Jesse 370)
	2718	8328-1952	2281.15	Güstrow, witten før 1379 (Jesse 326)
	2734	8329-1952	2281.18	Stralsund, witten efter 1381 (Jesse 370)
	2840	8330-1952	2281.4	Christopher 2, Roskilde (Hbg. 3, MB 554)
17	921	1545-1954	2319.2	Erik Menved, Roskilde (Hbg. 26, MB 416)
	932	1860-1954	2319.1	Erik Plovpenning, Slesvig (Hbg. 2, MB 39)
	1316	2874-1954	3233.4	Frederik 5, 1/2 skilling 1762 (H. 40)
	2257	4996-1954	3233.2	Christopher 2, Roskilde (Hbg. 6, MB 564)
	2445	5358-1954	2319.3	Christopher 2, Roskilde (Hbg. 6, MB 566)
	2527	5517-1954	2319.4	Norge, Frederik 4, 2 skilling, 1704 (H. 7)
	2781	6091-1954	3233.1	Erik Menved, Roskilde (Hbg. 17, MB 386)
	3104	6886-1954	2327	Erik Glipping, Roskilde (Hbg. 1, MB 141)

FORKORTELSER:  
(Abbreviations)

- G. = G. Galster: Unionstidens Udmøntninger. Danmark og Norge 1397-1540. Sverige 1363-1521, Kbhvn. 1972.
- H. = H. Hede: Danmarks og Norges mønter 1541-1814-1970, 2. udg., Kbhvn. 1971.
- Hbg. = P. Hauberg: Danmarks Myntvæsen og mynter 1241-1377, Årb. nord. old. 1884 (Kbhvn. 1885)
- Jesse = W. Jesse: Der Wendische Münzverein, 2. Ausg., Braunschweig 1967.
- MB = H. V. Mansfeld-Büllner: Afbildninger af . . . danske mønter 1241-1377, ny udg., Kbhvn. 1954.
- Oe. = O. Oertzen: Die Mecklenburgischen Münzen, I, Schwerin 1900.
- S. = H. H. Schou: Beskrivelse af danske og norske mønter 1448-1923, Kbhvn. 1926.
- Sæ. = O. Sæther: Mecklenburgske oksehodebrakteater i norske kirkefund, Nordisk Numismatisk Unions Medlemsblad 1965, s. 173-178.

PLANCHER

## PLANCHE 1

*Lerkarskår og randskår*

## Venstre række, fra oven:

1. Gulbrændt randskår af grusblandet materiale. Selve randen er ornamenteret med tværgående småstreger; derunder findes en række runde gruber. Største mål: 0,053 m. No. 3544/1952. Løsfund fra området øst for gård 4. Jættestuetid.
2. Sortbrændt randskår med udfaldende rand. Ornamenteret med horisontale linier, en bølgelinie og to rækker aflange smågruber. Største mål: 0,127 m. No. 7611/1952. Løsfund fra den store grube NU i vestsiden af felt + 2b. Ældre middelalder.
3. Sortbrændt randskår med udfaldende rand. Ornamenteret med en indridset bølgelinie mellem to rækker aflange smågruber. L.: 0,105 m. No. 7629/1952. Løsfund fra samme grube som foregående. Ældre middelalder.

## Højre række, fra oven:

4. Sortbrændt randskår. Fremstillet af groft materiale; dårligt brændt. L.: 0,094 m. No. 6019/1952. Fundet i grube BB ved udgravningens sydside, vest for smedens have. Jernalder.
5. Sortbrændt skår. Ornamenteret med vertikale linier og rækker af aflange smågruber. Største mål: 0,061 m. No. 7607/1952. Løsfund fra grube KH, gård 2's gårdsplads. Ældre middelalder.
6. Mørkbrændt skår med gullig overflade på ydersiden. Fremstillet af groft materiale. Ornamenteret med indridsede bølgelinier og indstemplede cirkler med kors. Ikke drejeskivearbejde. L.: 0,081 m. No. 6970/1952. Fundet nordvest for smedien. Vikingetid.
7. Sortbrændt randskår. Fremstillet af groft, grusblandet materiale. Ornamenteret med indridsede bølgelinier og indstemplede cirkler med kors. Største mål: 0,061 m. No. 5326/1952. Løsfund fra grube AB, umiddelbart syd for stuelængens sydøsthjørne i gård 4. 900-årene.



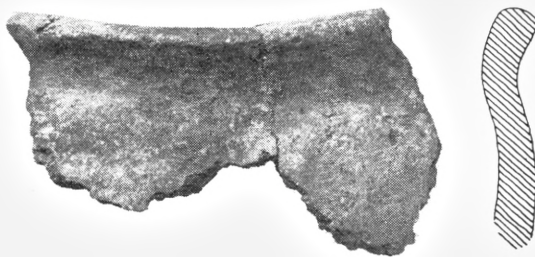
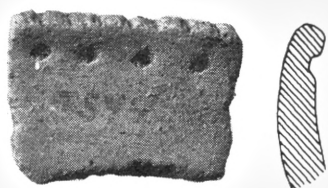

## PLANCHE 2

*Lerkarskår – Vikingetid*

## Foroven:

1. Sortbrændt randskår med rødbrændt overflade på indersiden. Fremstillet af groft materiale. Sodsværtet. Skåret er forsynet med et „svaleredeøre“, der gør det egnet til ophængning over åben ild, idet afskærmningen af øret bevirker, at snoren ikke brænder over (jfr. pl. 95,3). Største mål: 0,102 m. No. 7615/1952. Løsfund fra den store grube NU i vestsiden af felt + 2b. 800–900-årene.

## I midten, til venstre:

2. Sortbrændt randskår med rødbrændt overflade. Fra et lerkar med indvendigt, skærmformet øre, „svaleredeøre“. Største mål: 0,087 m. No. 2065/1952. Løsfund fra området syd og øst for stuelængen i gård 4. 800–900-årene.

## I midten, til højre:

3. Sortbrændt randskår med rødbrændt overflade på indersiden. Fremstillet af groft materiale. Fra et lerkar med påsat, skærmformet øre, „svaleredeøre“. Største mål: 0,080 m. No. 3233/1952. Løsfund fra området omkring brønd 2, gård 4. 800–900-årene.

## Forneden:

4. Bundskår af sortbrændt lerkar. Fremstillet af groft, grusblandet materiale. Største mål: 0,130 m. No. 207/1948. Fundet i ildsted 7 syd for stuelængen i gård 1 (jfr. pl. 95,3). Vikingetid.

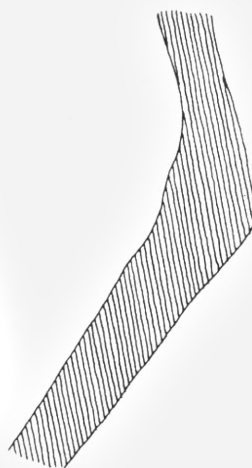
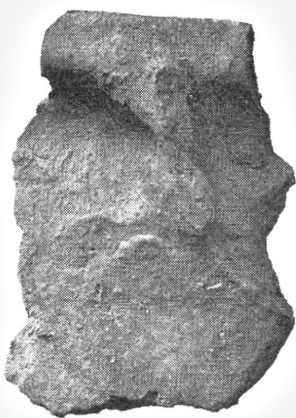
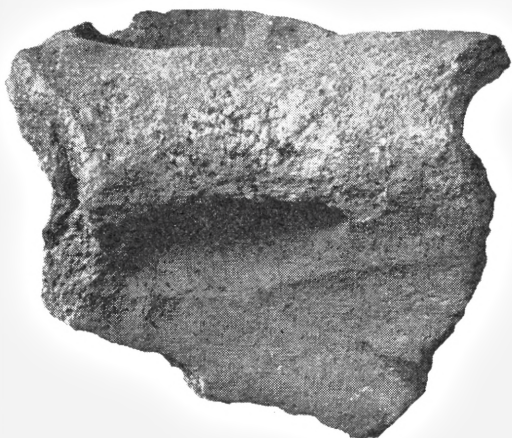



## PLANCHE 3

*Fragmenter af krukker og kande*

Venstre række, fra oven:

1. Fragment fra rand til bund af en lille lerkrukke. Sortbrændt, med udfaldende rand, hvorunder ses en horisontal vulst. Plan standflade. Højde: 0,100 m. Største korde: 0,114 m. No. 7108/1952. Fundet i en grube øst for grube BB, sydvest for smedien. 1100-årene.
2. Randfragment af sortbrændt kande med udfaldende rand. Glåsede striber på ydersiden. Største mål: 0,125 m. No. 796/1952. Fundet i stuelængen i gård 3. Middelalder.
3. Fragment fra rand til bund af en lille lerkrukke. Sortbrændt, med udfaldende rand. Ornamenteret med indridsede, horisontale linier på ydersiden. Plan standflade. Højde: 0,089 m. Største korde: 0,112 m. No. 2643/1952. Fundet i stuelængen i gård 4. 1200-årene.

Til højre:

4. Randfragment af en lerkrukke med udfaldende rand. Sortbrændt. Ornamenteret med indridsede, horisontale linier på ydersiden. Største mål: 0,128 m. No. 2375/1952. Fundet under lag C i stuelængen i gård 4. Begyndelsen af 1100-årene.

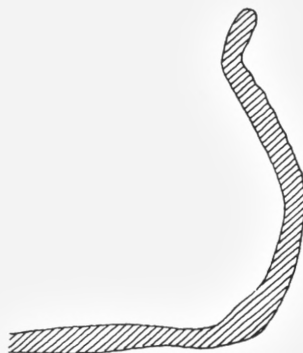
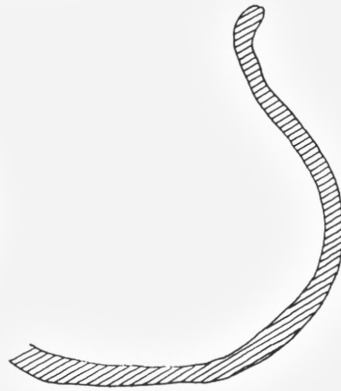

## PLANCHE 4

*Bundfragmenter af lerkar*

## Froven:

1. Bund og del af sidevæg af et stort lerkar. Sortbrændt med rødbrændt overflade. Ornamenteret med groft indridsede, horisontale linier på karrets yderside. Største tværmål: 0,257 m. Højde: 0,145 m. No. 363/1952. S sammensat af 28 skår, der alle er fundet samme sted, nord for gård 2. Ældre middelalder.

## Forneden:

2. Bundskår med del af sidevæg af et stort, fladbundet lerkar. Sortbrændt med rødbrændt overflade på ydersiden. Største tværmål: 0,194 m. Største korde til bundfladen: 0,112 m. Højde: 0,116 m. No. 3688/1952. S sammensat af 6 skår, der alle er fundet i grube U, tæt SØ for stuelængen i gård 4. Ældre middelalder.

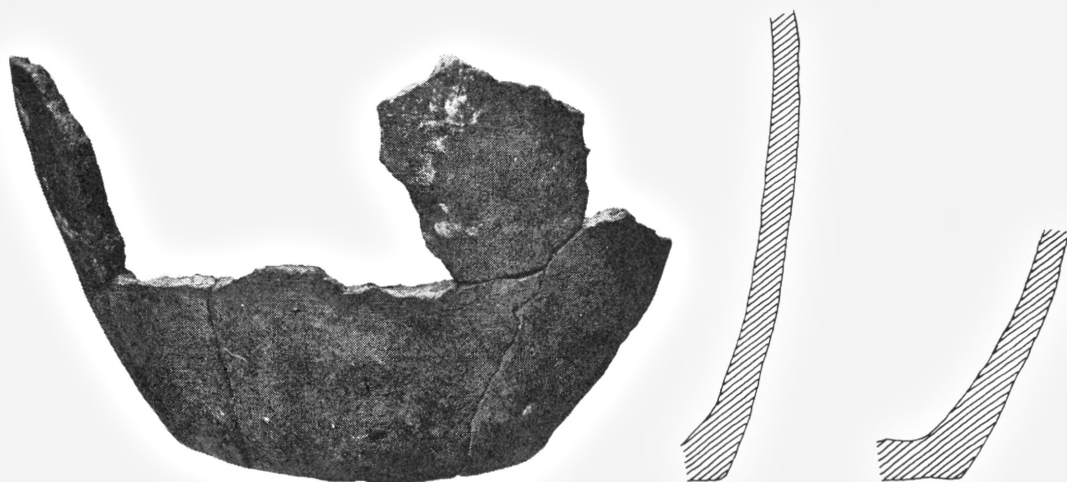
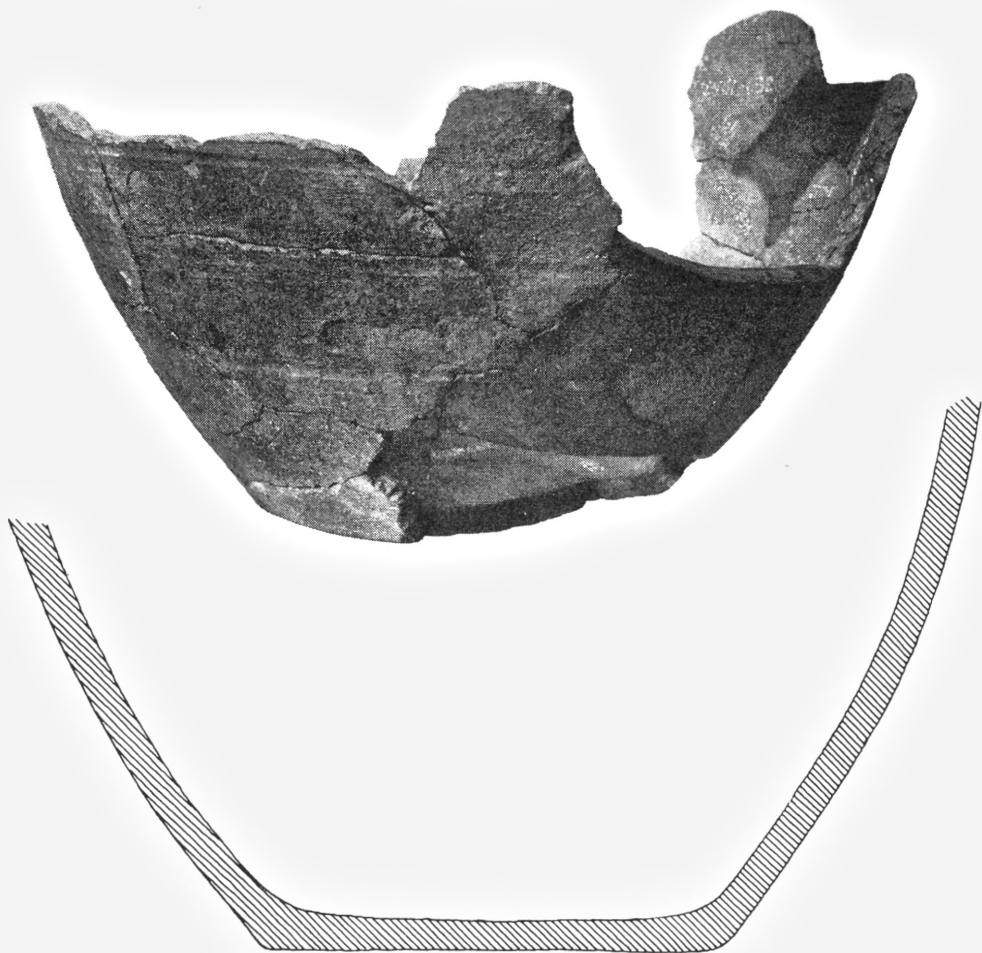



## PLANCHE 5

*Lerkarfragmenter – Ældre middelalder*

## Foroven:

1. Flage af karvæg med rand, af et stort lerkar med svagt markeret skulder. Sortbrændt. Ornamenteret med horisontale linier og en bølgelinie. Største mål: 0,207 m. No. 7606/1952. Løsfund fra grube KC, ved sydsiden af gård 2's stuehus.

## Forneden:

2. Flage af karvæg, af et stort lerkar. Sortbrændt med rødbrændt overflade på ydersiden. Ornamenteret med indridsede, horisontale linier. Største mål: 0,216 m. No. 7605/1952. Løsfund fra grube KC, gård 2.



## PLANCHE 6

*Ornamenterede randskår – Ældre middelalder*

## Foroven, fra venstre:

1. Sortbrændt, profileret randskår med rødbrændt overflade på indersiden. Skåret er fremstillet af groft materiale og er dårligt brændt; tykvægget. Ved overgangen fra hals til bug findes en række skråsnit, og der er spor af indridsede linier. Største mål: 0,071 m. No. 6838/1952. Løsfund fra grube BV, øst for gård 4. 1000–1100-årene.
2. Sortbrændt, profileret randskår med rødlig overflade. Ornamenteret med horisontale linier og en række skråsnit på ydersiden. Største mål: 0,057 m. No. 4644/1952. Fundet i området nord for stuelængen i gård 4. 1000–1100-årene.
3. Sortbrændt, profileret randskår. Ornamenteret med en række skråsnit på ydersiden. Største mål: 0,043 m. No. 3457/1952. Løsfund fra et stolpehul i stuelængen i gård 3. 1000–1100-årene.

## 2. række, fra venstre:

4. Sortbrændt randskår af groft materiale. Ornamenteret med en række skråsnit. Største mål: 0,049 m. No. 7000/1952. Løsfund fra grube CE, på gadepladsen ved gård 3's sydlængde. 900–1000-årene.
5. Sortbrændt randskår. Ornamenteret med en række skråsnit. Største mål: 0,046 m. No. 335/1952. Fundet i vestlængen i gård 3. 1100-tallet.
6. Sortbrændt, profileret randskår. Ornamenteret med en vulst med skråsnit. Største mål: 0,044 m. No. 3192/1952. Fundet nordøst for stuelængen i gård 4.

## 3. række, fra venstre:

7. Sortbrændt, profileret randskår med rødlig overflade. Ornamenteret med horisontale linier, en bølgelinie og en række skråsnit. Største mål: 0,075 m. No. 5825/1952. Løsfund fra området syd for stuelængen i gård 4. 1200-årene.
8. Sortbrændt randskår. Ornamenteret med horisontale linier og en række grove skråsnit. Største mål: 0,063 m. No. 3467/1952. Løsfund fra stuelængen i gård 4. 1000–1100-årene.

## 4. række, fra venstre:

9. Sortbrændt randskår med indfaldende rand. Ornamenteret med horisontale linier, en bølgelinie og en række skråsnit. Største mål: 0,047 m. No. 14/1954. Fundet nordøst for gård 17. 900–1000-årene.
10. Sortbrændt randskår. Ornamenteret med horisontale linier og en bølgelinie. Største mål: 0,030 m. No. 342/1948. Fundet i stuelængen i gård 1. 900–1000-årene.
11. Sortbrændt randskår. Ornamenteret med en indridset bølgelinie med „øje“. Største mål: 0,041 m. No. 7570/1952. Løsfund fra grube KC, gård 2. 1200-årene.

## Forneden, fra venstre:

12. Sortbrændt randskår med udfaldende rand. Ornamenteret med indridsede bølgelinier på ydersiden. Største mål: 0,051 m. No. 2817/1954. Fundet nord for hus II, gård 17.
13. Sortbrændt randskår med rødlig overflade. Ornamenteret med en indridset bølgelinie på ydersiden. Største mål: 0,032 m. No. 5243/1952. Løsfund fra grube Ø, ved sydsiden af gård 4. 1000–1100-årene.
14. Sortbrændt, profileret randskår med rødbrændt overflade. Ornamenteret med en horisontal linie og en flygtig bølgelinie. Største mål: 0,058 m. No. 2664/1952. Fundet i stuelængen i gård 4. 1200-årene.

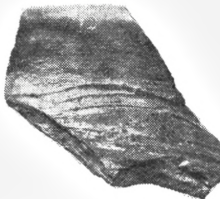
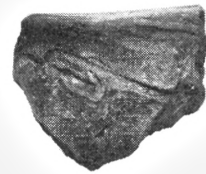
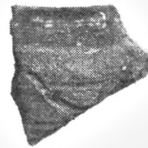
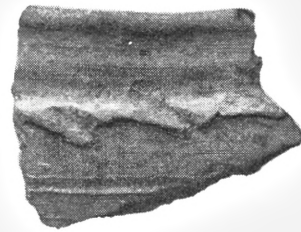
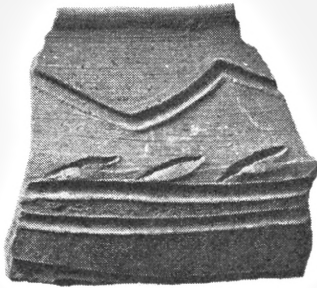
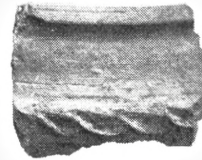
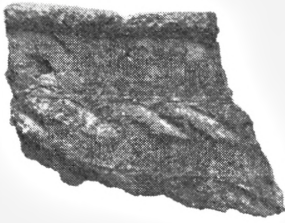



## PLANCHE 7

*Ornamenterede skår og randskår – Ældre middelalder*

## Foroven, fra venstre:

1. Sortbrændt randskår med rødlig overflade på indersiden. Lige afskåret rand. Ornamenteret med horisontale linier og en række skrånit med smågruber i bunden. Største mål; 0,064 m. No. 7074/1954. Fundet øst for hus IV, gård 17. 1000–1100-årene.
2. Rødbrændt randskår med udfaldende rand. Ornamenteret med horisontale linier og en række skrånit ved overgangen fra hals til bug. Største mål: 0,079 m. No. 3220/1952. Fundet i østlængen i gård 4.

## 2. række, fra venstre:

3. Sortbrændt randskår. Ornamenteret med horisontale linier og en række indstemplede smågruber. Største mål: 0,057 m. No. 2690/1952. Fundet i stuelængen i gård 4.
4. Sortbrændt skår af groft materiale. Ornamenteret med rækker af indtrykte smågruber. Tykvægget. Største mål: 0,047 m. No. 6883/1952. Løsfund fra grube BZ ved østlængen i gård 4.
5. Sortbrændt randskår med grålig overflade på ydersiden. Indfaldende rand. Ornamenteret med horisontale linier og en række skrå snoreornamenter. Største mål: 0,052 m. No. 5559/1952. Løsfund fra stolpehul 269 i vestsiden af østlængen i gård 4. 800–900-årene.

## 3. række, fra venstre:

6. Sortbrændt randskår med indstemplede ornamenter. Største mål: 0,044 m. No. 3262/1952. Fundet i østlængen i gård 4.
7. Mørk rødbrændt randskår med lige afskåret rand. Ornamenteret med horisontale linier, en bølge-linie og en række skrå snore-ornamenter. Største mål: 0,031 m. No. 65/1950. Fundet i stuelængen i gård 2 ca. 2 m NV for ildsted 1, 1000–1100-årene.
8. Sortbrændt randskår. Ornamenteret med svagt bølgede linier på ydersiden. L.: 0,043 m. No. 7003/1952. Løsfund fra grube CE på gaden syd for gård 4. 900-årene.

## 4. række, fra venstre:

9. Sortbrændt randskår. Ornamenteret med horisontale linier og en række skrånit. Største mål: 0,062 m. No. 2615/1952. Fundet i stuelængen i gård 4. 1000–1100-årene.
10. Sortbrændt randskår med rødlig overflade. Ornamenteret med horisontale linier, en bølgelinie og en række skrånit. Største mål: 0,061 m. No. 7548/1952. Løsfund fra grube KC, syd for stuelængen i gård 2. 1200-årene.

## Forneden, fra venstre:

11. Sortbrændt randskår med udfaldende rand. Ornamenteret med horisontale linier og en række skrånit. Største mål: 0,061 m. No. 6780/1952. Fundet i jordlaget over grube BR, en oldtidsgrube nord-vest for gård 4.
12. Sortbrændt randskår. Ornamenteret med horisontale linier og en række skrånit. Største mål: 0,051 m. No. 5545/1952. Fundet i området syd for gård 4. 1000–1100-årene.
13. Sortbrændt randskår med rødbrændt overflade på ydersiden. Ornamenteret med indridsede bølge-linier og rækker af skrånit. Ornamenteringen når helt op til randen. Største mål: 0,044 m. No. 5536/1952. Fundet i stolpehul 252, øst for gård 4.

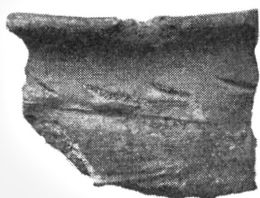
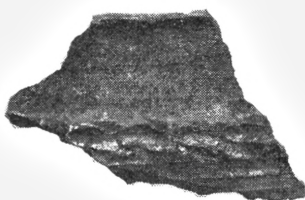
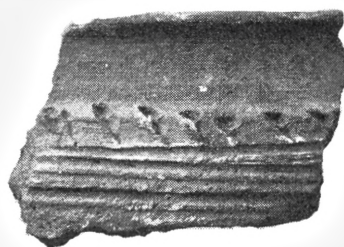
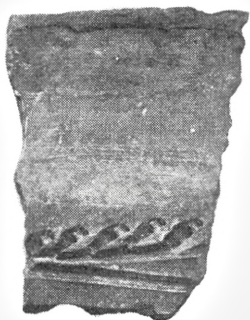

## PLANCHE 8

*Lerkarskår – Middelalder*

## Foroven, fra venstre:

1. Sortbrændt, rillet skår. Største mål: 0,118 m. No. 3387/1954. Fundet ved sydsiden af hus II, gård 17. 1200-årene.
2. Sortbrændt skår. Ornamenteret med bæltter af horisontale furer. Største mål: 0,072 m. No. 5181/1952. Løsfund fra området syd for brønd 2, gård 4.

## 2. række, fra venstre:

3. Sortbrændt skår med delvis rødbrændt overflade. Ornamenteret med horisontale furer på ydersiden. Største mål: 0,050 m. No. 5554/1952. Løsfund fra stolpehul 263 under gård 4's østlængde.
4. Sortbrændt skår. Ornamenteret med uregelmæssige furer på ydersiden. Største mål: 0,053 m. No. 3304/1952. Fundet i området omkring askepletten øst for gård 4.

## 3. række fra venstre:

5. Sortbrændt skår. Ornamenteret med horisontale furer på ydersiden. Største mål: 0,050 m. No. 6901/1952. Løsfund fra stolpehul 449, øst for gård 4.
6. Sortbrændt skår med rødbrændt overflade. Ornamenteret med horisontale furer og skrånit på ydersiden. Største mål: 0,045 m. No. 2299/1952. Fundet sydøst for stuelængen i gård 4.
7. Sortbrændt, rillet skår med rødbrændt overflade på ydersiden. Ornamenteret med rækker af indstemplede, grubeformede fordybninger. Største mål: 0,056 m. No. 6247/1954. Fundet syd for brønd 2 i gård 17. 1000-1100-årene.

## 4. række, fra venstre:

8. Sortbrændt skår med delvis rødbrændt overflade. Ornamenteret med horisontale linier, bølgelinier og indstemplede fordybninger. Største mål: 0,043 m. No. 3499/1952. Løsfund fra området nord for stuelængen i gård 4.
9. Rødbrændt skår med bort af skrånstillede snoreornamenter. Største mål: 0,044 m. No. 175/1954. Fundet øst for hus IV, gård 17. 1100-årene.
10. Rødbrændt, rillet skår af kande. Med grønlig glasur. Største mål: 0,070 m. No. 5328/1954. Fundet nord for hus II, gård 17. 1300-1400-årene.

## Forneden, fra venstre:

11. Sortbrændt skår med rødgrå overflade på karrets inderside. Største mål: 0,095 m. No. 208/1948. Fundet på gårdspladsen i gård 1. 1100-årene.
12. Sortbrændt skår, glaseret på ydersiden. Største mål: 0,073 m. No. 138/1948. Løsfund fra området syd for stuelængen i gård 1.
13. Sortbrændt, glaseret skår. På ydersiden blyglasur med lysere striber af tinglasur. På indersiden enkelte glasurpletter. Største mål: 0,055 m. No. 478/1952. Fundet i stuelængen i gård 2. 1300-årene.







## PLANCHE 9

*Randskår med bølgelinier – Ældre middelalder*

Foroven:

1. Sortbrændt randskår, med fals til låg. Ornamenteret med indridsede horisontale linier og en bølgelinie. Største mål: 0,132 m. No. 7630/1952. Løsfund fra den store grube NU i vestsiden af felt + 2b. 1000–1100-årene.

I midten:

2. Sortbrændt randskår, med fals til låg. Ornamenteret med indridsede horisontale linier og en bølgelinie. Kort hals og rund bug. Største mål: 0,126 m. No. 7631/1952. Løsfund fra samme grube som ovenstående. 1000–1100-årene.

Forneden:

3. Sortbrændt randskår med rødbrændt overflade. Ornamenteret med en indridset bølgelinie på ydersiden. L.: 0,159 m. No. 7602/1952. Løsfund fra grube KC, syd for stuelængen i gård 2. 1200-årene.



## PLANCHE 10

*Randskår med bølgelinier – Ældre middelalder*

Venstre række, fra oven:

1. Sortbrændt randskår med indfaldende, lidt fortykket rand. Ornamentet med horisontale riller og indridsede bølgelinier. Største mål: 0,089 m. No. 4230/1954. Fundet nord for hus II, gård 17. 1100–1200-årene.
2. Sortbrændt randskår med indfaldende rand. Ornamentet med en indridset bølgelinie på ydersiden. L.: 0,103 m. No. 4234/1954. Fundet nord for hus II, gård 17. 1100–1200-årene.
3. Sortbrændt randskår. Ornamentet med horisontale linier og en bølgelinie. Meget primitivt drejerskivearbejde. Største mål: 0,064 m. No. 5755/1952. Fundet syd for stuelængen i gård 4. 1000–1100-årene.
4. Sortbrændt randskår. Ornamentet med en indridset bølgelinie på ydersiden. Største mål: 0,064 m. No. 3300/1952. Fundet ved askepletten øst for gård 4. 1000–1100-årene.

Midterste række, fra oven:

5. Sortbrændt, profileret randskår. Ornamentet med en indridset bølgelinie på ydersiden. Skåret er meget hårdtbrændt. Største mål: 0,065 m. No. 1505/1952. Fundet i stegeret i gård 4.
6. Sortbrændt, profileret randskår. Ornamentet med en horisontal linie og en bølgelinie. Største mål: 0,071 m. No. 2707/1952. Fundet i stuelængen i gård 4.

Højre række, fra oven:

7. Sortbrændt randskår med rødlig overflade. Ornamentet med en horisontal linie og en bølgelinie. Tykvægget. Største mål: 0,036 m. No. 4149/1952. Fundet øst for stuelængen i gård 4. 1100-årene.
8. Sortbrændt randskår med delvis rødbrændt overflade. Ornamentet med horisontale linier og en flygtig bølgelinie. Største mål: 0,049 m. No. 3309/1952. Fundet i en stor askeplet øst for gård 4.
9. Mørk rødbrændt randskår. Ornamentet med en horisontal linie og en bølgelinie. Største mål: 0,027 m. No. 2698/1952. Fundet i stuelængen i gård 4. 1200-årene.
10. Sortbrændt randskår. Ornamentet med horisontale linier og en bølgelinie. Største mål: 0,041 m. No. 830/1952. Fundet ved østlængen i gård 3.
11. Sortbrændt randskår. Ornamentet med en indridset bølgelinie på ydersiden. Tykvægget. Største mål: 0,031 m. No. 3261/1952. Fundet i østlængen i gård 4. 1000–1100-årene.
12. Sortbrændt randskår med lige afskåret rand. Ornamentet med en indridset bølgelinie på ydersiden. Største mål: 0,041 m. No. 3221/1952. Løsfund fra stolpehul 20, øst for stuelængen i gård 4.



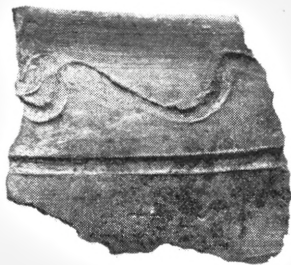
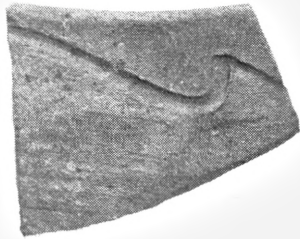
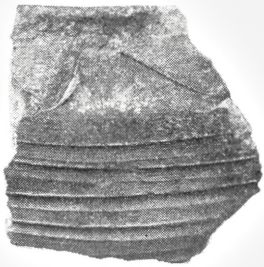
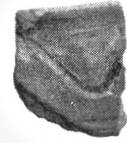
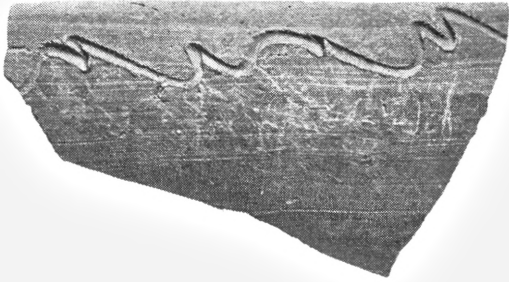



## PLANCHE 11

*Randskår med bølgelinier – Ældre middelalder*

Venstre række, fra oven:

1. Sortbrændt randskår med indfaldende rand. Ornamentet med indridsede bølgelinier på ydersiden. Største mål: 0,082 m. No. 6692/1954. Fundet sydøst for brønd 2, gård 17. 1100-årene.
2. Sortbrændt randskår med lige afskåret rand. Ornamentet med en indridset bølgelinie. Største mål: 0,071 m. No. 5082/1954. Fundet nord for hus II, gård 17. 1100–1200-årene.
3. Sortbrændt randskår med indbøjet rand. Ornamentet med horisontale linier og en bølgelinie. Største mål: 0,056 m. No. 25/1950. Løsfund fra området øst for gård 2.
4. Sortbrændt, profileret randskår. Ornamentet med indridsede bølgelinier på ydersiden. Største mål: 0,046 m. No. 6873/1952. Løsfund fra stolpehul 549 nord for grube CB nær udgravningens øst-rand. Sammesteds er fundet en mønt fra ca. 1325.
5. Sortbrændt randskår med indfaldende rand. Ornamentet med horisontale linier og en bølgelinie. L.: 0,059 m. No. 6955/1954. Løsfund fra renden vest for grube 1, syd for hus II, gård 17. 1200-årene.

Højre række, fra oven:

6. Sortbrændt randskår. Ornamentet med horisontale linier og bølgelinier. Største mål: 0,047 m. No. 5386/1952. Løsfund fra grube AS, gård 4's østlænge.
7. Sortbrændt randskår. Ornamentet med horisontale linier og en bølgelinie. Største mål: 0,057 m. No. 4143/1952. Løsfund fra grube E i smediens have. 1000–1100-årene.
8. Sortbrændt, profileret randskår. Ornamentet med horisontale linier og en bølgelinie. Største mål: 0,055 m. No. 5827/1952. Løsfund fra området syd for stuelængen i gård 4. 1200-årene.
9. Sortbrændt, profileret randskår. Ornamentet med en indridset bølgelinie på ydersiden. Største mål: 0,038 m. No. 3736/1952. Fundet i grube B i smediens have. 1100–1200-årene.

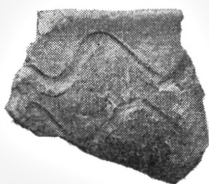

## PLANCHE 12

*Randskår med bølgelinier – Ældre middelalder*

Venstre række, fra oven:

1. Sortbrændt randskår. Ornamenteret med en indridset bølgelinie under randen. Største mål: 0,068 m. No. 157/1952. Fundet øst for gård 2.
2. Sortbrændt randskår. Ornamenteret med horisontale linier og en bølgelinie. Største mål: 0,054 m. No. 7555/1952. Løsfund fra grube KC, gård 2. 1200-årene.
3. Sortbrændt randskår. Ornamenteret med en indridset bølgelinie på ydersiden. Største mål: 0,059 m. No. 3306/1952. Fundet ved askepletten øst for gård 4. 1100–1200-årene.
4. Sortbrændt randskår. Ornamenteret med en indridset bølgelinie på ydersiden. Største mål: 0,051 m. No. 6909/1952. Løsfund fra stolpehul 558 under gård 4's sydlængde. 900–1000-årene.
5. Sortbrændt randskår med rødlig overflade. Ornamenteret med horisontale linier og en bølgelinie. Største mål: 0,038 m. No. 3289/1952. Fundet i østlængen i gård 4. 1100-årene.

Højre række, fra oven:

6. Sortbrændt randskår. Ornamenteret med horisontale linier og en bølgelinie. Sodsvertet langs randen. Største mål: 0,055 m. No. 3814/1952. Fundet syd for østlængen i gård 4. 1100–1200-årene.
7. Sortbrændt randskår. Ornamenteret med horisontale linier og en bølgelinie. Største mål: 0,053 m. No. 7552/1952. Løsfund fra grube KC, gård 2. 1200-årene.
8. Sortbrændt randskår med rødbrændt overflade på ydersiden. Ornamenteret med en indridset bølgelinie. Største mål: 0,046 m. No. 7466/1952. Løsfund fra området mellem gård 1 og 2. 1100–1200-årene.
9. Sortbrændt randskår. Ornamenteret med en indridset bølgelinie på ydersiden. Største mål: 0,047 m. No. 2683/1952. Fundet i gård 4.
10. Sortbrændt randskår. Ornamenteret med en indridset bølgelinie på ydersiden. Største mål: 0,043 m. No. 3726/1952. Fundet syd for smediens have.

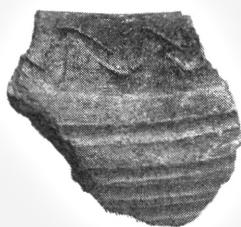
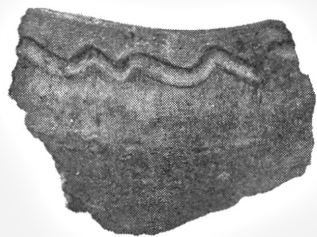



## PLANCHE 13

*Randskår med bølgelinier – Ældre middelalder*

Venstre række, fra oven:

1. Sortbrændt randskår. Ornamentet med horisontale linier og en regelmæssig bueslagslinie. L.: 0,070 m. No. 3298/1952. Fundet ved askepletten øst for gård 4.
2. Sortbrændt randskår med rødbrændt overflade på indersiden. Ornamentet med horisontale linier og bølgelinier. Største mål: 0,063 m. No. 4600/1952. Fundet i stolpehul 2 i stuelængen i gård 4.
3. Sortbrændt randskår med profileret rand. Ornamentet med horisontale linier og en bølgelinie. Største mål: 0,066 m. No. 5282/1952. Løsfund fra området nord for sydlængen i gård 4.
4. Sortbrændt randskår med udbøjet rand. Ornamentet med indridsede bølgelinier på ydersiden. Største mål: 0,068 m. No. 6752/1954. Løsfund fra gruben med skelet af ko og kalv nord for hus II, gård 17. 1100–1200-årene.

Højre række, fra oven:

5. Sortbrændt randskår. Ornamentet med horisontale linier og en bølgelinie. Største mål: 0,046 m. No. 212/1952. Fundet i gård 2. 1000–1100-årene.
6. Sortbrændt randskår med profileret rand. Ornamentet med horisontale linier og en bølgelinie. Største mål: 0,038 m. No. 5535/1952. Løsfund fra stolpehul 252, øst for gård 4.
7. Sortbrændt randskår. Ornamentet med horisontale linier og en bølgelinie. Største mål: 0,043 m. No. 5509/1952. Løsfund fra stolpehul 233, syd for brønd 2, gård 4.
8. Sortbrændt randskår med rødbrændt overflade på ydersiden. Profileret rand. Afsats mellem hals og bug. Ornamentet med horisontale linier og bølgelinier. Største mål: 0,057 m. No. 7464/1952. Løsfund fra området mellem gård 1 og 2.
9. Sortbrændt randskår med udfaldende rand. Ornamentet med en bølgelinie på indersiden. L.: 0,058 m. No. 163/1948. Fundet i sydsiden af stuen i gård 1. Begyndelsen af 1200-årene. Set fra ydersiden.
10. Samme skår, set fra indersiden.

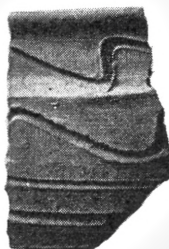
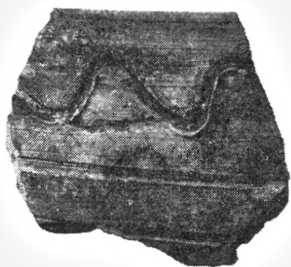
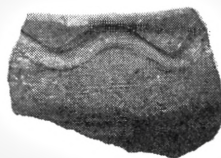

## PLANCHE 14

*Randskår med bølgelinier – Ældre middelalder*

Venstre række, fra oven:

1. Sortbrændt randskår med svajet profil. Ornamenteret med horisontale linier og en bølgelinie på ydersiden. Største mål: 0,70 m. No. 3466/1952. Løsfund fra stuelængen i gård 4. 1200-årene.
2. Sortbrændt randskår med fortykket rand. Ornamenteret med bølgelinier på ydersiden. Største mål: 0,069 m. No. 2822/1954. Fundet nord for hus II, gård 17. 1200-årene.
3. Sortbrændt randskår med hals-indsnævring. Ornamenteret med bølgelinier på ydersiden. Største mål: 0,066 m. No. 7042/1954. Fundet i en grube på gårdspladsen i gård 17. 1200-årene.

Højre række, fra oven:

4. Sortbrændt randskår med profileret rand. Ornamenteret med horisontale linier og en bølgelinie. Største mål: 0,061 m. No. 5751/1952. Fundet syd for stuelængen i gård 4. 1200-årene.
5. Sortbrændt randskår med udbøjet rand. Ornamenteret med en bølgelinie på ydersiden. Største mål: 0,036 m. No. 6039/1954. Fundet under hus I, gård 17. 1200-årene.
6. Sortbrændt randskår med profileret rand. Fals til låg. Ornamenteret med en bølgelinie på ydersiden. Største mål: 0,038 m. No. 268/1948. Fundet i stuelængen i gård 1.
7. Sortbrændt randskår med rødlig overflade. Ornamenteret med en bølgelinie på ydersiden. Største mål: 0,032 m. No. 2283/1952. Fundet i stuelængen i gård 4. 1100–1200-årene.
8. Sortbrændt randskår med profileret rand. Ornamenteret med en bølgelinie på ydersiden. Største mål: 0,033 m. No. 3454/1952. Fundet i nederste lag af gård 3. 1100–1200-årene.
9. Sortbrændt randskår med bølgelinieornament. Største mål: 0,031 m. No. 5508/1954. Fundet syd for hus III, gård 17. 1100–1200-årene.

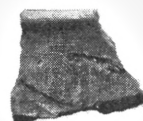
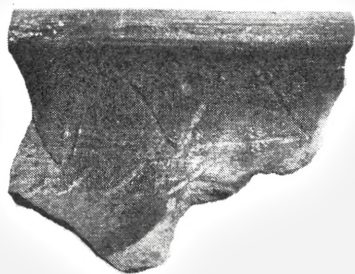



## PLANCHE 15

*Lerkarskår med bølgelinieornamenter – Ældre middelalder*

## Foroven, fra venstre:

1. Sortbrændt skår af groft, grusblandet materiale. Ornamentet med horisontale linier og bølgelinier. Største mål: 0,050 m. No. 6910/1952. Løsfund fra stolpehul 558 i sydvesthjørnet af gård 4. 900–1000-årene.
2. Sortbrændt skår med linie- og bølgelinieornamenter. Største mål: 0,034 m. No. 3137/1954. Løsfund fra området nord for hus II, gård 17. 1100–1200-årene.
3. Sortbrændt skår med linie- og bølgelinieornamenter. Sodsværtet. Største mål: 0,056 m. No. 2744/1952. Fundet øst for stuelængen i gård 4.
4. Sortbrændt skår med linie- og bølgelinieornamenter. Største mål: 0,035 m. No. 1249/1954. Fundet i hus III, gård 17. 1000–1100-årene.

## 2. række, fra venstre:

5. Sortbrændt skår af groft materiale. Ornamentet med horisontale linier og bølgelinier. Største mål: 0,041 m. No. 138/1948. Løsfund fra området syd for stuelængen i gård 1. 1000-årene.
6. Sortbrændt skår med bølgelinieornamenter. Største mål: 0,055 m. No. 3181/1952. Fundet nordøst for stuelængen i gård 4.
7. Sortbrændt skår med bølgelinieornamenter. Største mål: 0,047 m. No. 5392/1952. Løsfund fra grube AS, østlængen i gård 4.
8. Sortbrændt skår med rødbrændt overflade på ydersiden. Ornamentet med horisontale linier og bølgelinier. Største mål: 0,039 m. No. 5547/1952. Fundet i området omkring sydlængen i gård 4.

## 3. række, fra venstre:

9. Sortbrændt skår med linie- og bølgelinieornamenter. Største mål: 0,092 m. No. 7034/1952. Løsfund fra den store grube CE på gaden ud for gård 4's østlænge (jfr. pl. 6,4 og 7,8. 900–1000-årene).
10. Sortbrændt skår med linie- og bølgelinieornamenter. Største mål: 0,062 m. No. 5544/1952. Fundet i området omkring sydlængen i gård 4.
11. Sortbrændt skår med bølgelinieornamenter. Største mål: 0,042 m. No. 5336/1952. Løsfund fra grube AF og stolpehul 200, sydvest for brønd 2 i gård 4.

## 4. række, fra venstre:

12. Sortbrændt skår med kraftige bølgelinieornamenter og svage, horisontale furer. Største mål: 0,048 m. No. 5170/1952. Løsfund fra området syd for stuelængen i gård 4.
13. Sortbrændt skår med fine, horisontale riller og brede, indridsede zig-zag-bånd. Største mål: 0,048 m. No. 7005/1952. Løsfund fra grube CE (jfr. 9 ovenfor).

## 5. række, fra venstre:

14. Sortbrændt skår med linie- og bølgelinieornamenter. Største mål: 0,052 m. No. 5485/1952. Løsfund fra stolpehul 135, gård 4.
15. Sortbrændt skår med linie- og bølgelinieornamenter. Største mål: 0,042 m. No. 286/1948. Fundet i stuelængen i gård 1.
16. Sortbrændt skår. Ornamentet med en horisontal fure og en løst indridset bølgelinie. Største mål: 0,049 m. No. 163/1948. Fundet i stuelængen i gård 1. Begyndelsen af 1200-årene.
17. Sortbrændt skår med bølgelinieornamenter. Største mål: 0,051 m. No. 4695/1954. Fundet i hus II, gård 17. 1200-årene.

## Forneden, fra venstre:

18. Sortbrændt skår med bølgelinieornamenter. Største mål: 0,042 m. No. 4158/1954. Fundet ved en dræningsgrøft nord for hus II, gård 17. 1100–1200-årene.
19. Sortbrændt skår med linie- og bølgelinieornamenter. Største mål: 0,061 m. No. 6995/1952. Løsfund fra stolpehul 635, østligst på gadepladsen.
20. Sortbrændt skår med bølgelinieornamenter. Største mål: 0,039 m. No. 4974/1954. Fundet i hus III, gård 17. 1200-årene.
21. Sortbrændt skår med linie- og bølgelinieornamenter. Største mål: 0,034 m. No. 7267/1954. Fundet øst for hus IV, gård 17. 1100-årene.

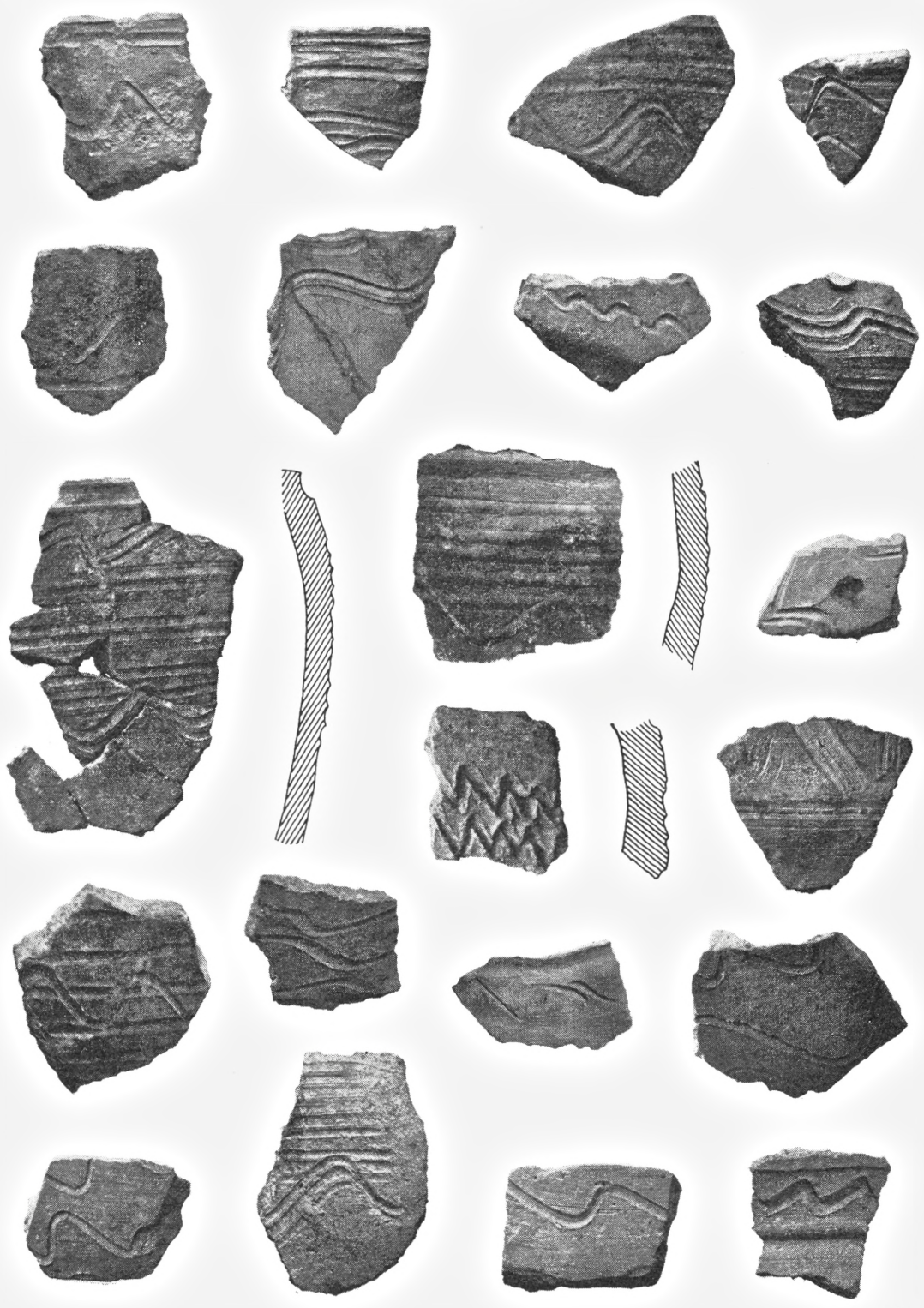

## PLANCHE 16

*Ornamenterede randskår – Ældre middelalder*

Venstre række, fra oven:

1. Sortbrændt randskår med fortykket rand og horisontale furer på ydersiden. Glaseret på indersiden med en tyk, mat glasur. L.: 0,100 m. No. 4387/1952. Fundet i området nord for stuelængen i gård 4. 1300-årene.
2. Sortbrændt randskår med profileret rand. Kort hals, med afsats ved overgangen til bugen. Ornamenteret med horisontale linier. Største mål: 0,119 m. No. 4229/1952. Løsfund fra østlængen i gård 4.
3. Sortbrændt randskår med profileret rand. En dyb fure findes tæt under randen; derunder svagere furer. Største mål: 0,094 m. No. 3182/1952. Fundet nordøst for stuelængen i gård 4.
4. Sortbrændt randskår med udbøjet rand og kort hals. Ornamenteret med horisontale linier. Største mål: 0,062 m. No. 304/1948. Fundet i stuelængen i gård 1.

Højre række, fra oven:

5. Rødbrændt randskår, ornamenteret med horisontale linier på ydersiden. Skåret er gennemboret under randen, for klinkning eller ophængning. Største mål: 0,034 m. No. 1744/1952. Fundet i stuelængen i gård 4. 1200-årene.
6. Sortbrændt randskår med rødlig overflade. Ornamenteret med horisontale linier. Tykvægget. Største mål: 0,049 m. No. 2243/1952. Fundet i stuelængen i gård 4. 1000-1100-årene.
7. Sortbrændt, rillet skår nær randen. Udfaldende randparti. Tyndvægget. Største mål: 0,039 m. No. 4099/1954. Fundet nordvest for hus II, gård 17. 1100-1200-årene.
8. Sortbrændt, svagt rillet randskår med udfaldende rand. Overfladen er stedvis rødlig. Største mål: 0,047 m. No. 5954/1954. Fundet under hus III, gård 17. 1100-1200-årene.

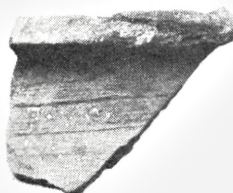
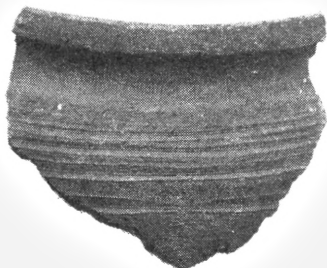
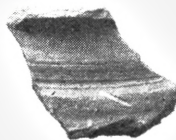
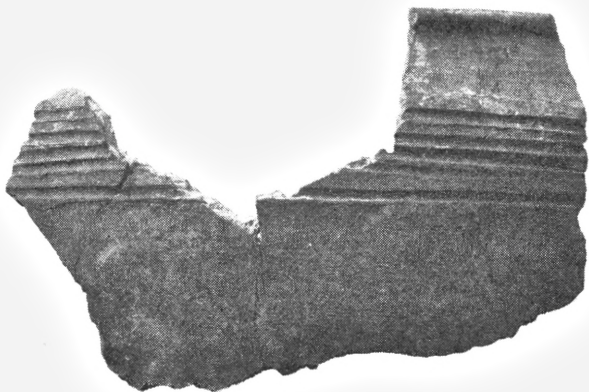
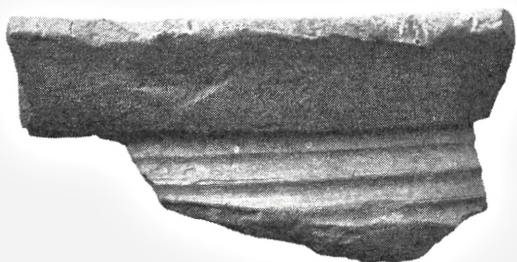



## PLANCHE 17

*Ornamenterede randskår – Ældre middelalder*

## Venstre række, fra oven:

1. Sortbrændt, lineornamenteret randskår med en indsnævring tæt under randen. Fremstillet af groft, grusblandet materiale. Største mål: 0,055 m. No. 3098/1954. Fundet i området nord for hus II, gård 17. 1100-årene.
2. Sortbrændt randskår med udfaldende, lidt fortykket rand. Ornamenteret med svage, horisontale furer på ydersiden. Største mål: 0,059 m. No. 2263/1954. Fundet nord for hus II, gård 17.
3. Sortbrændt, rillet randskår med fortykket rand. Overfladen er rødlig-gul. Største mål: 0,075 m. No. 6581/1954. Fundet øst for brønd 2, gård 17. 1200–1300-årene.
4. Sortbrændt randskår med indfaldende, afskåret rand. Ornamenteret med horisontale linier på ydersiden. L.: 0,098 m. No. 1892/1954. Fundet i hus II, gård 17.

## Højre række, fra oven:

5. Sortbrændt, lineornamenteret randskår med lige afskåret rand. Største mål: 0,043 m. No. 299/1954. Fundet syd for hus III, gård 17. 1100-årene.
6. Sortbrændt, rillet randskår med fortykket randparti. Gulbrun overflade på begge sider. Største mål: 0,044 m. No. 3301/1954. Fundet i nordsiden af hus II, gård 17.
7. Rødbrændt randskår med udfaldende rand. Ornamenteret med svage, horisontale furer på ydersiden. Største mål: 0,069 m. No. 4671/1952. Løsfund fra stolpehul 30, gård 4 (tredje stolpehul fra vest i nordrækken).
8. Sortbrændt, rillet randskår. Største mål: 0,033 m. No. 7279/1954. Løsfund fra udgravningens østside, gård 17. 1100–1200-årene.
9. Sortbrændt randskår med rødlig overflade. Ornamenteret med horisontale linier og en bølgelinie på ydersiden. Største mål: 0,035 m. No. 6175/1952. Løsfund fra grube BH under østlængen i gård 4. 1000–1100-årene.
10. Sortbrændt randskår med høj krave. Ornamenteret med horisontale linier på ydersiden. Største mål: 0,050 m. No. 3185/1952. Fundet i området nord for stuelængen i gård 4.

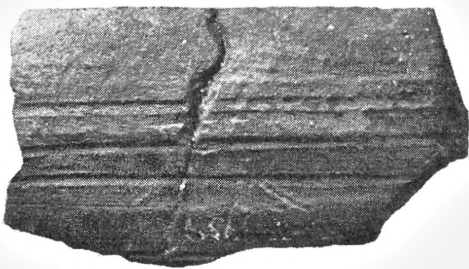
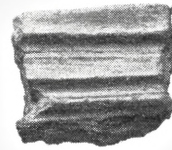
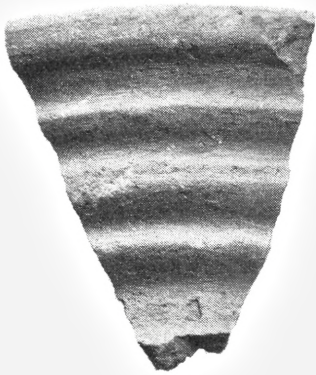

## PLANCHE 18

*Randskår – Ældre middelalder*

Venstre række, fra oven:

1. Sortbrændt randskår med udfaldende rand og stærkt indskåret hals. Største mål: 0,126 m. No. 6875/1952. Løsfund fra grube BY i SØ-hjørnet af gård 4.
2. Sortbrændt randskår med udfaldende rand. L.: 0,110 m. No. 5546/1952. Fundet i området omkring sydlængen i gård 4. 1200-årene.
3. Rødbrændt randskår med mørk overflade på ydersiden. L.: 0,088 m. No. 6640/1954. Fundet øst for hus II, gård 17. 1200–1300-årene.
4. Sortbrændt randskår med udfaldende rand. Største mål: 0,085 m. No. 5376/1952. Løsfund fra grube AS under østlængen i gård 4.

Højre række, fra oven:

5. Gråbrændt randskår med udfaldende rand. Ornamenteret med en horisontal fure under randen. Randpartiet er glaseret på begge sider. Største mål: 0,073 m. No. 430/1950. Løsfund fra området øst for stuelængen i gård 4. 1300-årene.
6. Rødbrændt randskår med udfaldende rand. Selve randen er sortbrændt på ydersiden. Ikke drejeskivearbejde. Største mål: 0,066 m. No. 2350/1952. Fundet i stuelængen i gård 4.
7. Sortbrændt randskår med svagt udfaldende rand. Fals til låg. L.: 0,058 m. No. 179/1948. Fundet i stuelængen i gård 1. 1100-årene.

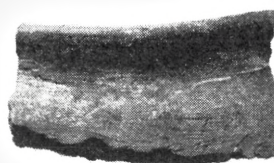
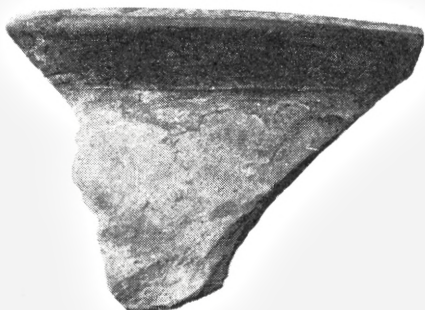
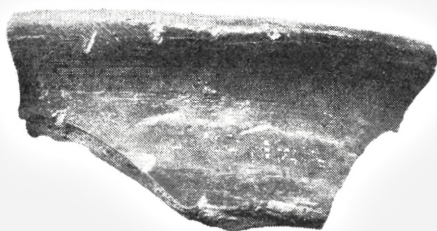



## PLANCHE 19

*Randskår – Ældre middelalder*

## Venstre række, fra oven:

1. Sortbrændt randskår med svagt udfaldende rand. Største mål: 0,069 m. No. 5908/1952. Løsfund fra stolpehul 284, øst for gård 4. 1300-årene.
2. Mørk rødbrændt randskår med udfaldende, fortykket rand og svage, horisontale riller på ydersiden. Sodsværtet. Største mål: 0,066 m. No. 1873/1954. Fundet nord for hus II, gård 17. Af vesteuropæisk type.
3. Sortbrændt randskår med fortykket, udfaldende rand. L.: 0,054 m. No. 6829/1954. Løsfund fra det nedre muldlag under nordenden af hus I, gård 17.
4. Rødbrændt, profileret randskår. Sodsværtet. Største mål: 0,043 m. No. 5550/1954. Fundet sammen med skelet af ko og kalv i en grube nord for hus II, gård 17. Omkring 1300.
5. Sortbrændt randskår med en svag rille i randen. L.: 0,051 m. No. 6685/1954. Fundet under hus I, gård 17. 1200-årene.

## Højre række, fra oven:

6. Sortbrændt randskår med udfaldende rand. Måske fra en tidlig jydepotte. Største mål: 0,047 m. No. 2530/1954. Fundet nord for hus II, gård 17.
7. Sortbrændt randskår med udfaldende rand. Ornamenteret med en rille i selve randen. Største mål: 0,039 m. No. 5081/1954. Fundet over gruben med skelet af ko og kalv, nord for hus II, gård 17. 1100–1200-årene.
8. Mørk rødbrændt, glaseret randskår med udfaldende, lidt fortykket rand og en bred fure under randen på indersiden. Glasuren er grønlig. L.: 0,050 m. No. 2154/1954. Fundet i hus II, gård 17. 1200-årene.
9. Sortbrændt randskår med lige afskåret rand. Overfladen er noget forvitret. Største mål: 0,067 m. No. 5211/1954. Fundet øst for hus I, gård 17. 1200–1300-årene.
10. Rødbrændt randskår med udfaldende rand. L.: 0,051 m. No. 5501/1954. Fundet nordvest for brønd 1, gård 17. 1300–1400-årene.

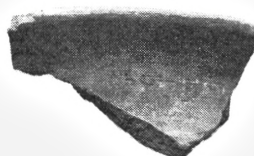
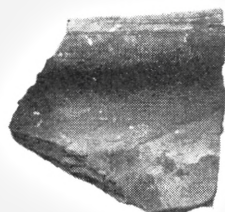
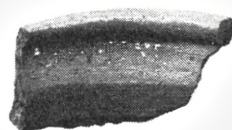
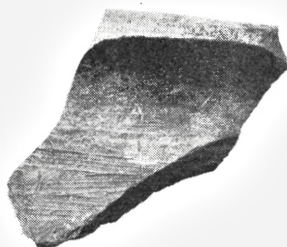

## PLANCHE 20

*Randskår – Ældre middelalder*

Foroven, fra venstre:

1. Sortbrændt, svagt rillet randskår af kande. Største mål: 0,70 m. No. 6576/1954. Fundet under hus I, gård 17. 1200-årene.
2. Sortbrændt randskår med udfaldende rand. Meget tyndvægget. Største mål: 0,051 m. No. 6900/1954. Løsfund fra grube 6, gård 17. Sidste halvdel af 1200-årene.

Derunder:

3. Sortbrændt randskår med udfaldende rand. Største mål: 0,048 m. No. 4627/1954. Løsfund fra østenden af grube 1, syd for hus II, gård 17. 1200-årene.

2. række, fra venstre:

4. Rødbrændt randskår med udfaldende rand. Glasurpletter på ydersiden. Sodsværtet. Største mål: 0,071 m. No. 143/1954. Fundet i hus II, gård 17. 1300-årene.
5. Sortbrændt randskår. Største mål: 0,039 m. No. 6083/1954. Fundet nord for hus III, gård 17. 1200-årene.

Derunder:

6. Sortbrændt randskår med fortykket randparti. Største mål: 0,027 m. No. 5324/1954. Løsfund fra en grube med okse-skeletter nord for hus II, gård 17. Fundet over knoglelaget.

3. række, fra venstre:

7. Sortbrændt, svagt rillet randskår med fortykket randparti. Indfaldende rand. Største mål: 0,032 m. No. 6555/1954. Fundet under hus I, gård 17. 1200-årene.
8. Sortbrændt randskår med udfaldende rand. Største mål: 0,038 m. No. 5093/1954. Fundet over gruben med okse-skeletterne nordvest for hus II, gård 17. 1200-årene.
9. Sortbrændt randskår med udfaldende rand. Største mål: 0,039 m. No. 341/1948. Fundet i stuelængen i gård 1. 1000-årene.

Forneden, fra venstre:

10. Sortbrændt randskår. Største mål: 0,042 m. No. 6341/1954. Fundet vest for brønd 2, gård 17. 1200-1300-årene.
11. Sortbrændt, profileret randskår. Største mål: 0,052 m. No. 178/1948. Fundet i stuelængen i gård 1. 1300-årene.

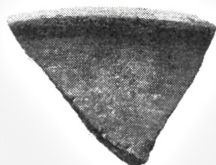
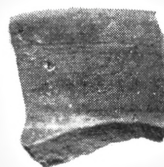
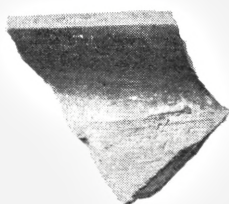
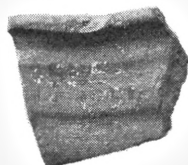



## PLANCHE 21

*Randskår – Ældre middelalder*

## Foroven, fra venstre:

1. Sortbrændt randskår med udbøjet krave. Tyndvægget lerkar af vesteuropæisk type. Største mål: 0,066 m. No. 1755/1952. Fundet i stuelængen i gård 4.
2. Sortbrændt randskår med udfaldende rand. Ornamenteret med svage, horisontale furer på ydersiden. Største mål: 0,066 m. No. 165/1948. Fundet i stuelængen i gård 1.
3. Sortbrændt randskår af groft materiale. Svagt udfaldende rand. Ornamenteret med en svag, horisontal fure på indersiden, tæt under randen. Største mål: 0,040 m. No. 357/1948. Fundet i stuelængen i gård 1. 1000–1100-årene.

## 2. række, fra venstre:

4. Sortbrændt randskår med udfaldende randparti. Største mål: 0,056 m. No. 3282/1952. Fundet i østlængen i gård 4. 1100–1200-årene.
5. Sortbrændt randskår af grusblandet materiale. Udfaldende rand. Med fals til låg. Største mål: 0,053 m. No. 348/1948. Fundet i stuelængen i gård 1. 1000–1100-årene.
6. Sortbrændt randskår med svagt udfaldende rand. Overfladen er stedvis nærmest brungrå. Største mål: 0,051 m. No. 291/1948. Fundet i stuelængen i gård 1. 1000–1100-årene.

## 3. række, fra venstre:

7. Sortbrændt randskår med svagt udfaldende rand. Største mål: 0,041 m. No. 4105/1954. Fundet nordvest for hus II, gård 17.
8. Sortbrændt randskår med fortykket rand. Overfladen er rødlig. Største mål: 0,043 m. No. 174/1948. Fundet i stuelængen i gård 1. 1200-årene.
9. Sortbrændt randskår af groft materiale. Skarpt udfaldende rand. Største mål: 0,050 m. No. 293/1948. Fundet i stuelængen i gård 1. 900–1000-årene.

## 4. række, fra venstre:

10. Mørk rødbrændt randskår med en kraftig fure mellem hals og bug og svagere furer på bugen. Største mål: 0,061 m. No. 3693/1952. Løsfund fra øvre del af grube U syd for brønd 1 ved gård 3. 1200-årene.
11. Sortbrændt randskår med udfaldende rand. Ornamenteret med svage, horisontale furer på ydersiden. Overfladen er stedvis brungrå. Største mål: 0,055 m. No. 352/1948. Fundet ved opbrydning af gulv D, gård 1. 1000–1100-årene.
12. Sortbrændt randskår med horisontale furer på ydersiden. Overfladen er rødlig på karrets inderside. Største mål: 0,060 m. No. 2244/1952. Fundet i stuelængen i gård 4. 1100-årene.
13. Sortbrændt randskår. L.: 0,044 m. No. 2391/1952. Fundet i stuelængen i gård 4. 1000–1100-årene.

## Forneden, fra venstre:

14. Sortbrændt randskår med rødbrændt overflade ved randen. Ornamenteret med uregelmæssige, horisontale linier på ydersiden. Største mål: 0,057 m. No. 3695/1952. Løsfund fra øvre del af grube U syd for brønd 1 ved gård 3. 1200-årene.
15. Sortbrændt randskår med profileret rand. Ornamenteret med horisontale linier på ydersiden. Største mål: 0,042 m. No. 3720/1952. Fundet i kulpletten øst for grube AA og øst for stuelængen i gård 4. Omkring 900.
16. Sortbrændt randskår af uregelmæssig form. Ikke fra noget lerkar, men måske fra en kakkelt eller en tagsten. Største mål: 0,052 m. No. 4221/1952. Fundet i området nord for stuelængen i gård 4.

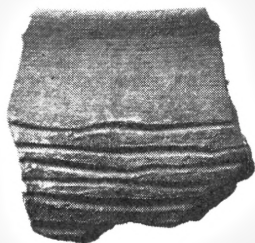
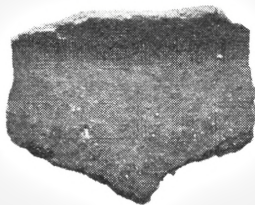
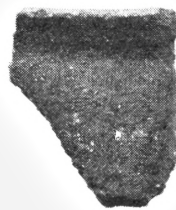
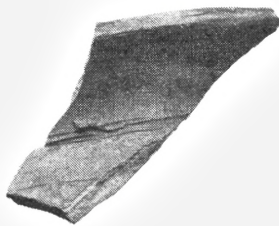

## PLANCHE 22

*Bundskår – Ældre middelalder*

Foroven, til venstre:

1. Sortbrændt bundskår. Ornamenteret med horisontale furer på ydersiden. Største mål: 0,072 m. No. 7560/1952. Løsfund fra grube KC ved gård 2. 1200-årene.

Foroven, til højre:

2. Sortbrændt, glaseret bundskår. På selve bundfladen er glasuren ujævn, blæret og gullig, mens den på karvæggen er jævn og klar. Største mål: 0,086 m. No. 895/1952. Fundet i stuelængen i gård 3.

I midten:

3. Sortbrændt bundskår. Plan bundflade med en svagt markeret kant ved overgangen til sidevæg. Ornamenteret på karvæggen med grove, horisontale riller. Største mål: 0,154 m. No. 6981/1952. Fundet nordvest for smedien.

Forneden:

4. Skårflage fra bugen af en lerkrukke. Grålig skærv med rødbrændt overflade. Sodsvertet. S sammensat af 5 skår. Største mål: 0,119 m. No. 6638/1954. Alle skårene er fundet øst for hus II, gård 17. 1200-1300-årene.



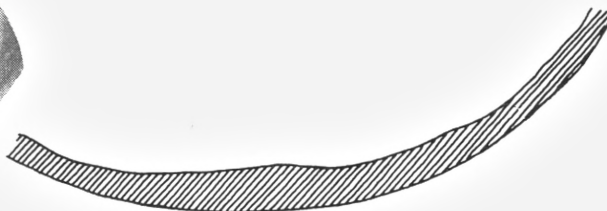
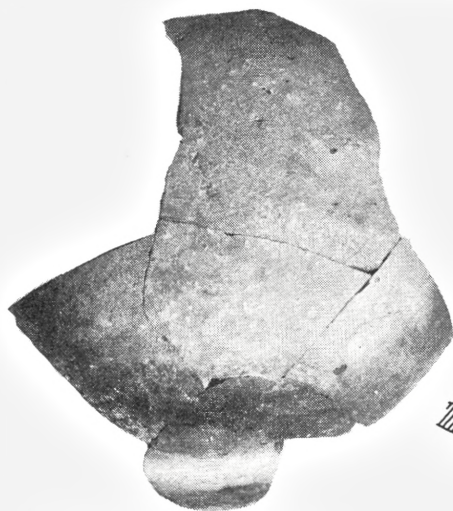
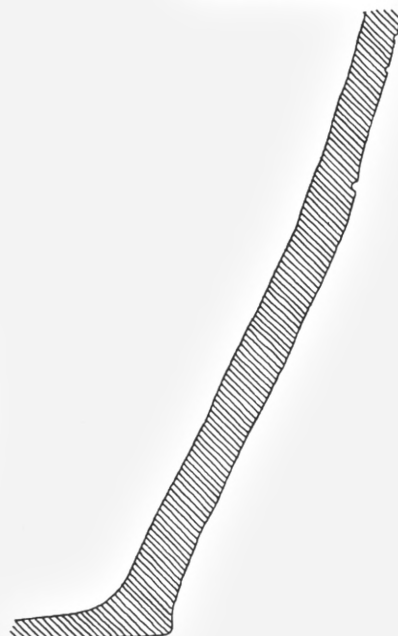



## PLANCHE 23

*Rand- og bundfragment – Højmiddelalder*

## Foroven:

1. Randfragment af rødbrændt lerkrukke med udfaldende rand. Glaseret på ydersiden med en tynd, grønlig glasur, som dækker dårligt. Ornamenteret med svage, horisontale furer. Ved randen ses en lille rest af en hank eller et øre. Største mål: 0,130 m. No. 6807/1952. S sammensat af 9 skår, som alle er løsfund fra grube BD, østlængen i gård 4. 1200-årene.

## Forneden:

2. Bund og del af sidevæg af en rødbrændt kande. Glaseret på ydersiden med en fed, brun glasur, hvori ses rester af mørkviolette striber. Udknibninger langs bundfladens rand. Største mål: 0,176 m. Bundfladens diam.: 0,126 m. Højde: 0,091 m. No. 157/1948. Fundet ved ildsted 1 (ovn), gård 1. Et par af skårene fandtes under ovnens stenfundament. Omkring 1300.

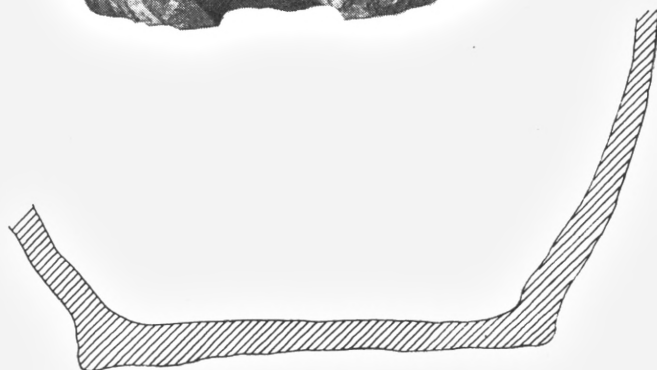
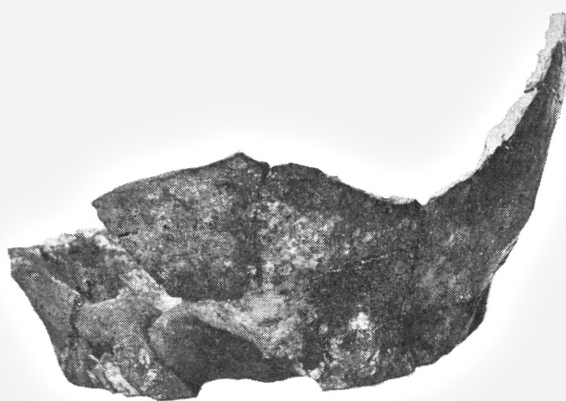

## PLANCHE 24

*Randskår af kander – 1300–1400-årene*

## Venstre række, fra oven:

1. Rødbændt, brunglaseret, rillet randfragment med udfaldende rand. Delvis glaseret på begge sider. Største mål: 0,106 m. No. 2546/1954. Fundet syd for hus II, gård 17.
2. Rødbændt randskår med udfaldende rand. Ornamenteret med brede furer på ydersiden. Delvis glaseret på begge sider. Største mål: 0,084 m. No. 3603/1954. Fundet syd for hus II, gård 17.
3. Rødbændt, rillet randskår med udfaldende rand. Delvis glaseret på begge sider. Største mål: 0,056 m. No. 5401/1954. Fundet syd for hus III, gård 17.
4. Rødbændt randskår med udfaldende rand. Ornamenteret med brede furer på ydersiden. Glaseret på begge sider. Største mål: 0,100 m. No. 4262/1954. Sammensat af to skår. Det ene er fundet i grube 1, syd for hus II og det andet i brønd 1, gård 17.

## Højre række, fra oven:

5. Gulbændt randskår med tyk, blank glasur. Største mål: 0,029 m. No. 7247/1954. Fundet øst for hus IV, gård 17.
6. Rødbændt randskår med tyk glasur i pletter på begge sider. Største mål: 0,041 m. No. 3788/1954. Løsfund fra udgravningens vestside, gård 17.
7. Rødbændt randskår med udfaldende rand. Delvis glaseret på begge sider med brun glasur. L.: 0,090 m. No. 5491/1954. Fundet under hus III, gård 17.
8. Rødbændt, glaseret randskår. Glasuren er ujævnt pålagt og dækker dårligt. Største mål: 0,055 m. No. 4135/1954. Fundet nordvest for hus II, gård 17. 1400–1500-årene.

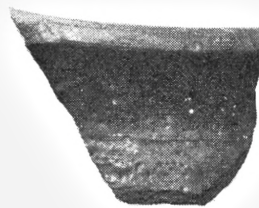
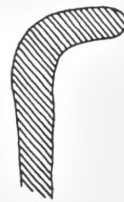
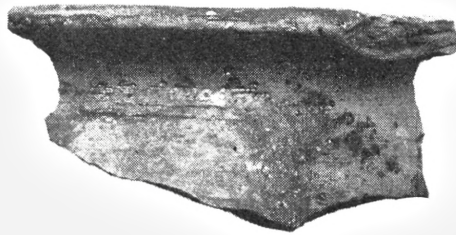



## PLANCHE 25

*Bundskår af kander*

Venstre række, fra oven:

1. Mørk rødbrændt, grønligtglaseret bundskår med udknibninger langs bundfladens rand. Skåret er delvis glaseret på begge sider. Største mål: 0,114 m. No. 1480/1954. S sammensat af to skår, som begge er fundet syd for hus II, gård 17. 1300-årene.
2. Rødbrændt bundskår med udknibninger langs bundfladens rand. Pletter af glasur på begge sider. Største mål: 0,139 m. Højde: 0,055 m. No. 2854/1952. Fundet i udgravningens nordside, øst for gård 4. Omkring 1300.
3. Rødbrændt bundskår med udknibninger langs bundfladens rand. Glaseret med grønlig glasur på ydersiden; enkelte glasurpletter på indersiden. Største mål: 0,091 m. No. 2656/1952. Fundet i stuelængen i gård 4. Begyndelsen af 1300-årene.

Højre række, fra oven:

4. Rødbrændt bundskår med udknibninger langs bundfladens rand. Glasurpletter på begge sider. Største mål: 0,053 m. No. 2826/1954. Fundet nær udgravningens rand nord for hus II, gård 17. 1300-1400-årene.
5. Rødbrændt, glaseret bundskår med udknibninger langs bundfladens rand. Største mål: 0,067 m. No. 1739/1954. Løsfund fra grube 1, gård 17. 1300-årene.
6. Mørk rødbrændt, grønligtglaseret bundskår med udknibninger langs bundfladens rand. Delvis glaseret på begge sider. Største mål: 0,054 m. No. 3638/1954. Fundet syd for hus II, gård 17. 1300-årene.
7. Mørk rødbrændt, glaseret bundskår med udknibninger langs bundfladens rand. Glaseret på begge sider. Største korde: 0,134 m. Højde: 0,027 m. No. 1171/1954. Fundet sydøst for hus II, gård 17. 1300-årene.

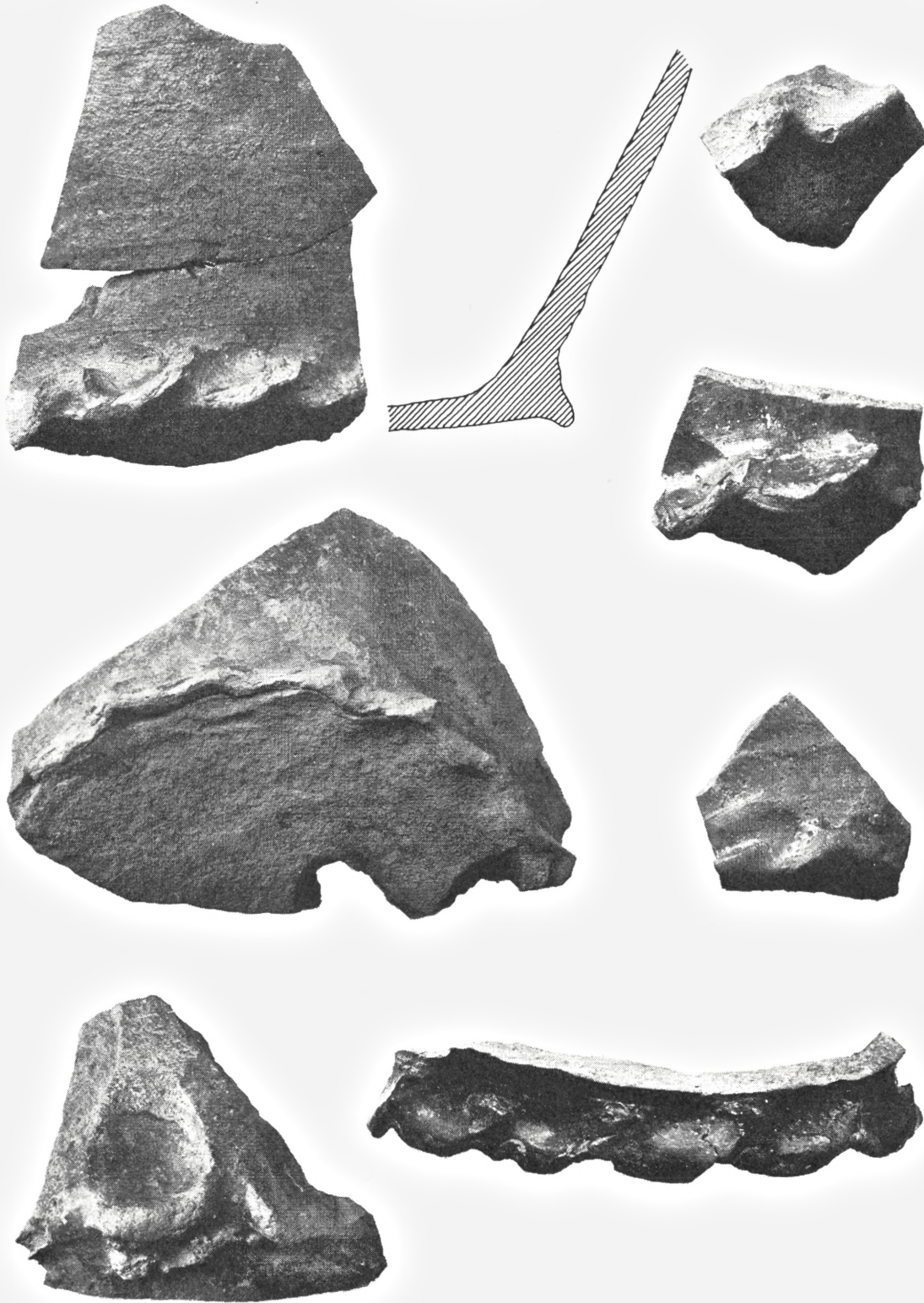

## PLANCHE 26

*Bundskår af kander*

## Venstre række, fra oven:

1. Gråbrændt bundskår med rødbrændt overflade. Grønlig glasur på ydersiden. Udknibninger langs bundfladens rand. Største mål: 0,095 m. No. 1926/1954. Fundet i hus II, gård 17. 1300-årene.
2. Sortbrændt bundskår med rødbrændt overflade. Grønlig glasur på ydersiden. Kraftige udknibninger langs bundfladens rand. Største mål: 0,056 m. No. 4375/1952. Fundet nord for stuelængen i gård 4. Omkring 1300.
3. Rødbrændt, glaseret bundskår med udknibninger langs bundfladens rand. Meget sparsom glasur. L.: 0,104 m. No. 6389/1954. S sammensat af to skår, som begge er fundet under hus I, gård 17. 1300-årene.
4. Rødbrændt, brunglaseret bundskår med udknibninger langs bundfladens rand. Største mål: 0,069 m. No. 430/1950. Løsfund fra området øst for stuelængen i gård 4. Omkring 1300.

## Højre række, fra oven:

5. Mørk rødbrændt, brunglaseret bundskår med udknibninger langs bundfladens rand. Glaseret på begge sider. L.: 0,098 m. No. 2702/1952. Fundet i stuelængen i gård 4. 1300-årene.
6. Rødbrændt, glaseret bundskår med udknibninger langs bundfladens rand. Delvis glaseret på begge sider. L.: 0,098 m. No. 3406/1954. S sammensat af to skår; det ene er fundet syd for og det andet nord for hus II, gård 17. 1300-årene.
7. Rødbrændt, glaseret bundskår med udknibninger langs bundfladens rand. Fed, blank, lysebrun glasur på begge sider. Største mål: 0,056 m. No. 1313/1954. Fundet nord for hus II, gård 17. 1400-årene.
8. Skal af rødbrændt, glaseret bundskår med udknibninger langs bundfladens rand. L.: 0,073 m. No. 3394/1954. Fundet syd for hus II, gård 17. 1300-årene.



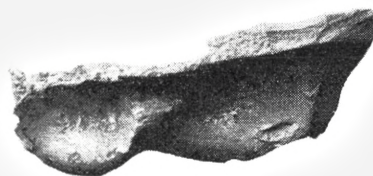
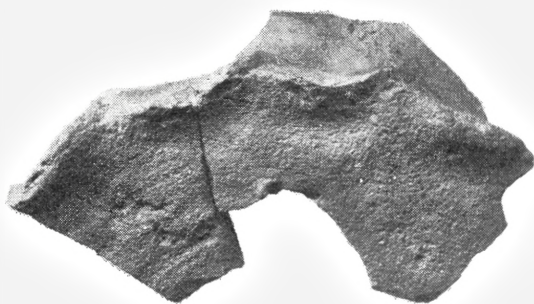
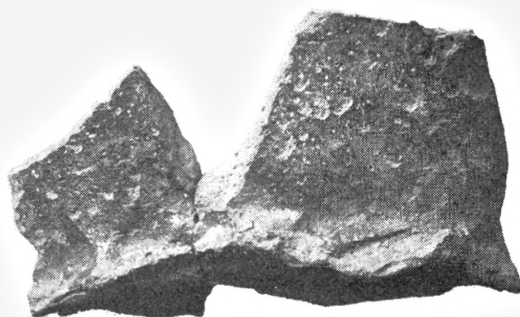
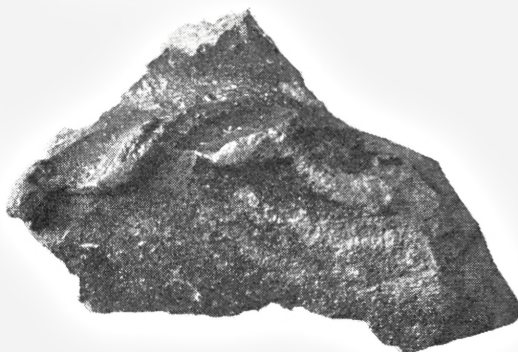



## PLANCHE 27

*Bundskår af kander*

Venstre række, fra oven:

1. Mørk rødbrændt bundskår med brun glasur på begge sider. Udknibninger langs bundfladens rand. Største mål: 0,083 m. No. 887/1952. Fundet syd for stuelængen i gård 4. Omkring 1300.
2. Rødbrændt, glaseret bundskår med udknibninger langs bundfladens rand. Største mål: 0,072 m. No. 6344/1954. Fundet nordvest for brønd 2 i gård 17. 1300-årene.
3. Rødbrændt bundskår, glaseret på begge sider. Ornamenteret med en mørkviolet stribe på ydersiden. Udknibninger langs bundfladens rand. Største mål: 0,071 m. No. 339/1948. Fundet i stuelængen i gård 1. Begyndelsen af 1300-årene.
4. Rødbrændt bundskår. Glaseret på ydersiden og med enkelte glasurpletter på indersiden. Udknibninger langs bundfladens rand. Sodsværtet under bunden. Største mål: 0,093 m. No. 6243/1952. Løsfund fra området øst for gård 4. Omkring 1300.

Højre række, fra oven:

5. Rødbrændt, glaseret bundskår med udknibninger langs bundfladens rand. Glaseret pletvis på begge sider. Største mål: 0,069 m. No. 6570/1954. Fundet øst for hus I, gård 17. 1300-årene.
6. Rødbrændt, glaseret bundskår med udknibninger langs bundfladens rand. Delvis glaseret på begge sider. L.: 0,131 m. No. 5497/1954. Sammensat af to skår, som begge er fundet under hus III, gård 17. 1300-årene.
7. Rødbrændt, glaseret bundskår med udknibninger langs bundfladens rand. Delvis glaseret på begge sider. L.: 0,106 m. No. 2545/1954. Fundet syd for hus II, gård 17. 1300-årene.
8. Rødbrændt bundskår med udknibninger langs bundfladens rand. Glaseret på ydersiden og med enkelte glasurpletter på indersiden. Største mål: 0,078 m. No. 430/1952. Fundet nord for stuelængen i gård 2. Omkring 1300.

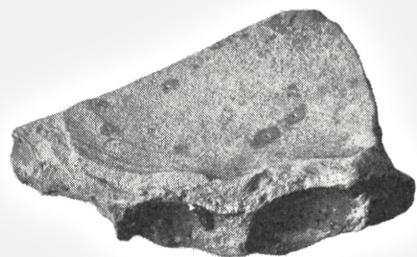
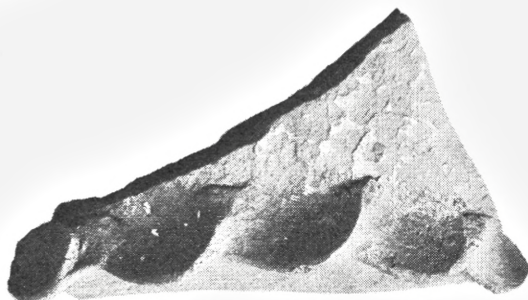
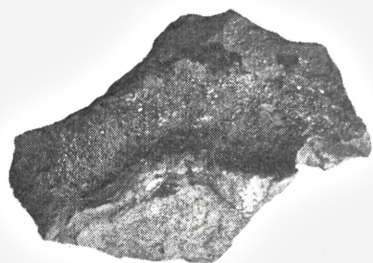
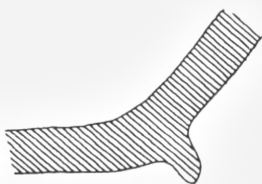
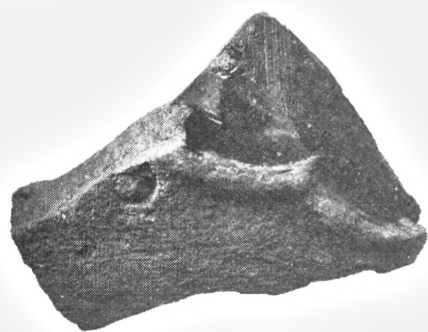

## PLANCHE 28

*Bundskår af kander*

Foroven, fra venstre:

1. Mørk rødbrændt bundskår med glasur på begge sider. Sodsværtet. Kraftige udknibninger langs bundfladens rand. Største mål: 0,092 m. No. 1737/1952. Fundet syd for stuelængen i gård 4. 1300-årene.
2. Rødbrændt, grønligtglaseret bundskår med kraftige udknibninger langs bundfladens rand. Største mål: 0,056 m. No. 7444/1952. Fundet nord for gård 1. Begyndelsen af 1300-årene.

Derunder:

3. Rødbrændt, glaseret bundskår med udknibninger langs bundfladens rand. Delvis glaseret på begge sider. Største mål: 0,107 m. No. 6931/1954. Løsfund fra den vestlige udløber af grube 1, syd for hus II, gård 17. 1300-årene.

Derunder:

4. Mørk rødbrændt bundskår med glasur på begge sider. Udknibninger langs bundfladens rand. Største mål: 0,089 m. No. 334/1952. Fundet mellem stuelængen i gård 2 og vestlængen i gård 3. Omkring 1300.

Forneden, fra venstre:

5. Rødbrændt, glaseret bundskår med udknibninger langs bundfladens rand. Kun glaseret på ydersiden. Største mål: 0,068 m. No. 1737/1954. Løsfund fra grube 1, gård 17. 1300-årene.
6. Rødbrændt, glaseret bundskår med udknibninger langs bundfladens rand. L.: 0,074 m. No. 3536/1954. Fundet syd for hus II, gård 17. 1300-1400-årene.



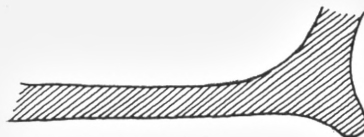
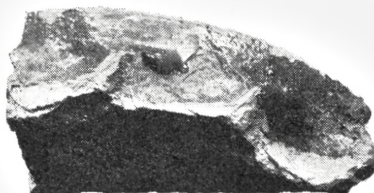
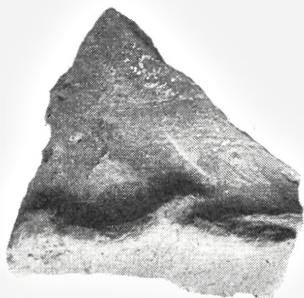
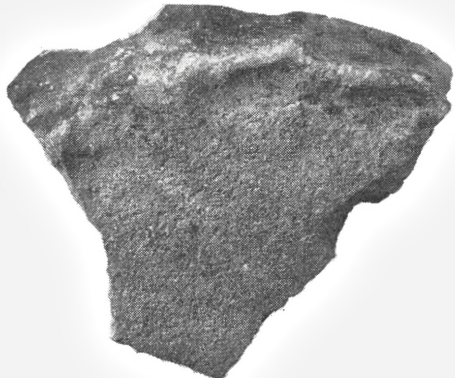
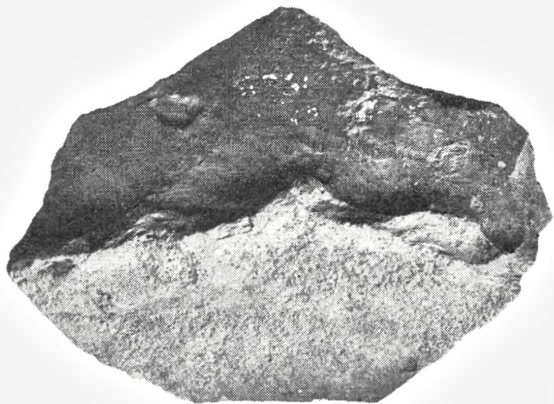
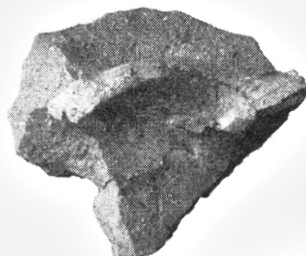



## PLANCHE 29

*Randskår - 1300-1400-årene*

## Foroven, fra venstre:

1. Rødbændt randskår med udfaldende rand. Delvis glaseret på begge sider. Glasuren er grønlig; den er ujævnt pålagt og dækker dårligt. L.: 0,064 m. No. 4186/1954. Fundet nordvest for hus II, gård 17.
2. Rødbændt, rillet randskår med udfaldende rand. Delvis glaseret på begge sider. Største mål: 0,064 m. No. 4863/1954. Fundet syd for hus II, gård 17.

## 2. række, fra venstre:

3. Rødbændt, svagt rillet randskår med fals til låg. Delvis glaseret på begge sider. Største mål: 0,045 m. No. 1570/1954. Løsfund fra grube 1, syd for hus II, gård 17. 1400-årene.
4. Rødbændt, rillet randskår med en rille i selve randen. Delvis glaseret på begge sider med grønlig glasur. Største mål: 0,061 m. No. 5078/1954. Fundet nord for hus II, gård 17.

## 3. række, fra venstre:

5. Sortbrændt, profileret randskår. Største mål: 0,077 m. No. 2354/1952. Fundet i stuelængen i gård 4. 1400-årene.
6. Mørk rødbændt, svagt rillet randskår med kraftigt udformet randparti. Største mål: 0,031 m. No. 2252/1954. Fundet syd for ildsted 2 i hus II, gård 17. 1400-1500-årene.

## 4. række, fra venstre:

7. Rødbændt, glaseret, rillet randskår. Største mål: 0,048 m. No. 6767/1954. Løsfund fra gård 17. 1400-årene.
8. Rødbændt randskår med halsindsnævring. Lidt grønlig glasur i pletter på begge sider. Største mål: 0,039 m. No. 5073/1954. Fundet nord for hus II, gård 17.

## Forneden, fra venstre:

9. Mørk rødbændt randskår med lineornamenter. Sodsværtet. Største mål: 0,037 m. No. 6573/1954. Fundet tæt øst for hus I, gård 17.
10. Rødbændt randskår; brunglaseret på begge sider. Største mål: 0,030 m. No. 2572/1954. Løsfund fra området syd for hus II, gård 17.
11. Mørk rødbændt randskår; glaseret på begge sider. Største mål: 0,024 m. No. 6337/1954. Løsfund fra området vest for hus I, gård 17. 1400-årene.

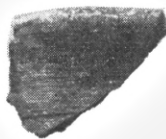
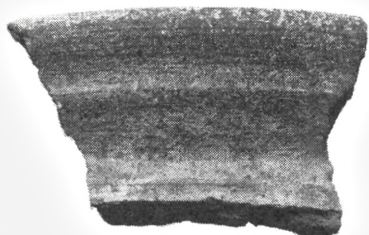
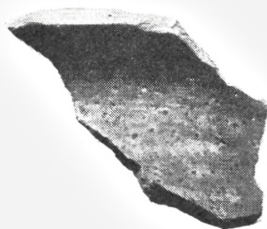
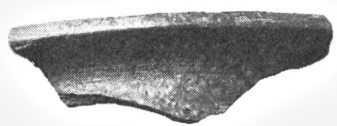

## PLANCHE 30

*Bundskår – Middelalder*

Foroven, til venstre:

1. Mørk rødbrændt, glaseret bundskår med fingerudknibninger langs bundfladens rand. Delvis glaseret på begge sider. Største mål: 0,054 m. No. 1942/1954. Fundet syd for hus II, gård 17. 1300–1400-årene.

Foroven, til højre:

2. Rødbrændt, glaseret bundskår med fingerudknibninger langs bundfladens rand. Største mål: 0,064 m. No. 4772/1954. Fundet syd for hus II, gård 17. 1300-årene.

Derunder:

3. Sortbrændt bundskår med svagt hvælvet standflade. Største mål: 0,139 m. No. 1884/1954. Fundet i hus II, gård 17.

Derunder:

4. Rødbrændt bundskår med plan standflade. Gullig glasur på indersiden. Sodsværtet på ydersiden. Største mål: 0,087 m. No. 842/1952. Fundet i stuelængen i gård 4. 1400-årene.

Forneden:

5. Sortbrændt bundskår med plan standflade. Tyndvægget. Største mål: 0,095 m. No. 2201/1954. Fundet sydøst for ildsted 4 i hus II, gård 17.

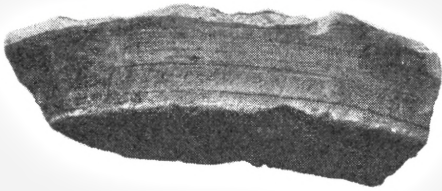
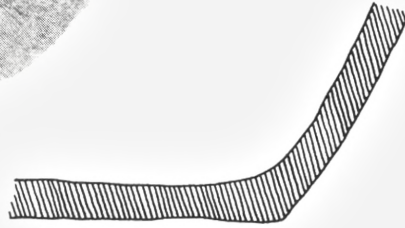
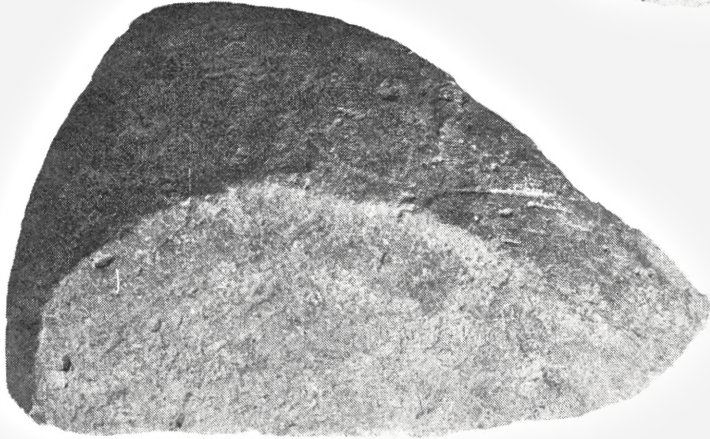
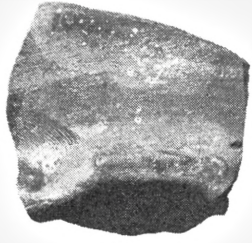



## PLANCHE 31

*Lerkarskår - 1300-1400-årene*

Foroven, fra venstre:

1. Sortbrændt skår fra sidevæggen af en kande. Glaseret på ydersiden. Ornamenteret med brede, horisontale furer. Største mål: 0,142 m. No. 2811/1952. Løsfund fra området øst for stuelængen i gård 4. Begyndelsen af 1300-årene.
2. Mørk rødbrændt, glaseret skår. Ornamenteret med horisontale linier og en bølgelinie. Største mål: 0,038 m. No. 5635/1954. Fundet nordøst for hus II, gård 17.

I midten, fra venstre:

3. Skår af sortbrændt kande. Klar glasur på ydersiden. Ornamenteret med brede, horisontale furer og et zig-zag-bånd i farvet glasur. Største mål: 0,090 m. No. 971/1952. Fundet syd for stuelængen i gård 4. 1300-årene.
4. Rødbrændt, brunglaseret skår af kande. Delvis glaseret på begge sider. Ornamenteret med brede, horisontale furer. Største mål: 0,094 m. No. 6864/1954. Løsfund fra brønd 1, gård 17.

Forneden, fra venstre:

5. Rødbrændt skår. Ornamenteret med horisontale linier og en række skrå indsnit. Største mål: 0,072 m. No. 5539/1952. Løsfund fra stolpehul 253 i SV-hjørnet af stuelængen i gård 4. Ældre middelalder.
6. Rødbrændt, grønligtglaseret skår med mørkviolet ornamentering i striber. Største mål: 0,077 m. No. 2527/1954. Løsfund fra området nord for hus II, gård 17. 1300-årene.
7. Sortbrændt skår med klar, noget blæret glasur på ydersiden. Største mål: 0,097 m. No. 1036/1952. Fundet i området syd for stuelængen nær brønd 1 i gård 3.

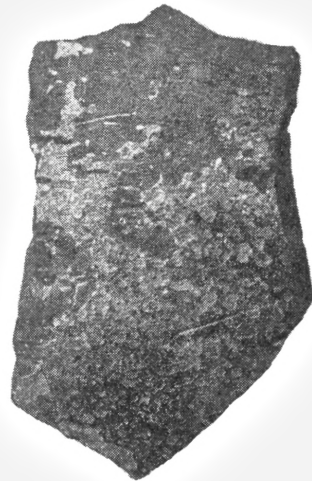
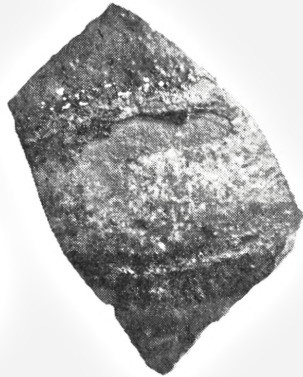
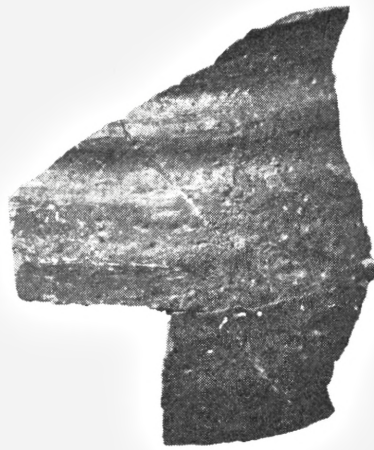
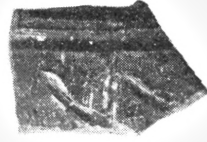

## PLANCHE 32

*Randskår - 1400-1500-årene*

## Foroven:

1. Sortbrændt randskår med udfaldende rand. Største mål: 0,136 m. No. 243/1952. Fundet vest for stuelængen i gård 2.

## I midten:

2. Sortbrændt randskår med udfaldende rand. Største mål: 0,123 m. No. 241/1952. Fundet vest for stuelængen i gård 2.

## Forneden:

3. Sortbrændt, rillet randskår med udfaldende, fortykket rand. Fals til låg. Største mål: 0,101 m. No. 4113/1954. Fundet nord for hus II, gård 17. 1300-1400-årene.

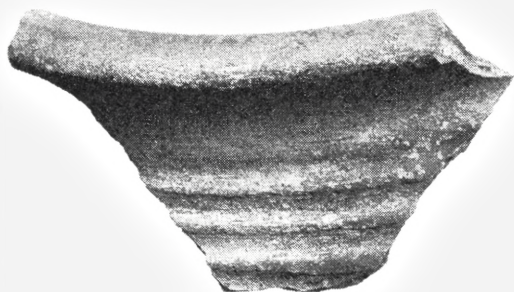
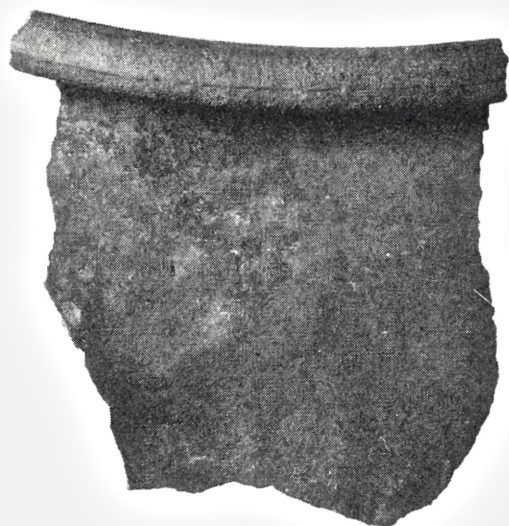
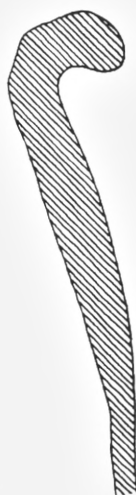



## PLANCHE 33

*Randskår - 1400-1500-årene*

## Forooven, fra venstre:

1. Rødbændt, glaseret, svagt rillet randskår med udbøjning af randen, som til tud. Delvis glaseret på begge sider. Største mål: 0,045 m. No. 4987/1954. Fundet nord for hus II, gård 17. 1400-årene.
2. Mørk rødbændt, svagt rillet randskår med fals. Delvis glaseret på begge sider med grønlig glasur. Største mål: 0,036 m. No. 4271/1954. Løsfund fra grube 1, syd for hus II, gård 17. 1300-1400-årene.

## 2. række, fra venstre:

3. Rødbændt randskår med fortykket rand. Sodsværtet. Største mål: 0,037 m. No. 4109/1954. Fundet nordvest for hus II, gård 17. 1300-1400-årene.
4. Rødbændt, rillet randskår med fals til låg. Svage rester af glasur på randpartiet. Største mål: 0,035 m. No. 6808/1954. Løsfund fra området sydvest for hus II, gård 17.

## 3. række, fra venstre:

5. Rødbændt randskår med afladet rand. Delvis glaseret på begge sider. Største mål: 0,035 m. No. 2118/1954. Fundet syd for hus II, gård 17. 1400-årene.
6. Rødbændt randskår med fals til låg. Glaseret på begge sider. Største mål: 0,030 m. No. 4982/1954. Fundet nord for hus II, gård 17. 1400-årene.
7. Rødbændt randskår med fortykket randparti. En enkelt glasurplet på ydersiden. Sodsværtet. Største mål: 0,029 m. No. 6607/1954. Fundet under hus III, gård 17.

## 4. række, fra venstre:

8. Rødbændt, glaseret randskår. Ornamenteret med horisontale furer og riller på ydersiden. Sodsværtet. Største mål: 0,061 m. No. 363/1950. Fundet mellem ildsted 3 og bagerovn 1 i gård 3.
9. Rødbændt, rillet randskår med grønlig glasur. Største mål: 0,040 m. No. 5834/1954. Fundet vest for hus I, gård 17.
10. Mørk rødbændt, glaseret, rillet randskår. Største mål: 0,031 m. No. 6723/1954. Løsfund fra grube 1, syd for hus II, gård 17.

## Forneden, fra venstre:

11. Rødbændt, glaseret, rillet randskår med fortykket rand. Rest af gul begitning på indersiden. L.: 0,076 m. No. 4373/1952. Fundet i området nord for stuelængen i gård 4. Renaissance.
12. Rødbændt, rillet randskår med grønlig glasur på begge sider. L.: 0,044 m. No. 4810/1954. Løsfund fra området tæt syd for hus II, gård 17.

## Derunder:

13. Rødbændt, brunglaseret, rillet randskår med fortykket randparti. L.: 0,050 m. No. 4859/1954. Fundet i området nord for hus II, gård 17. 1500-1600-årene.

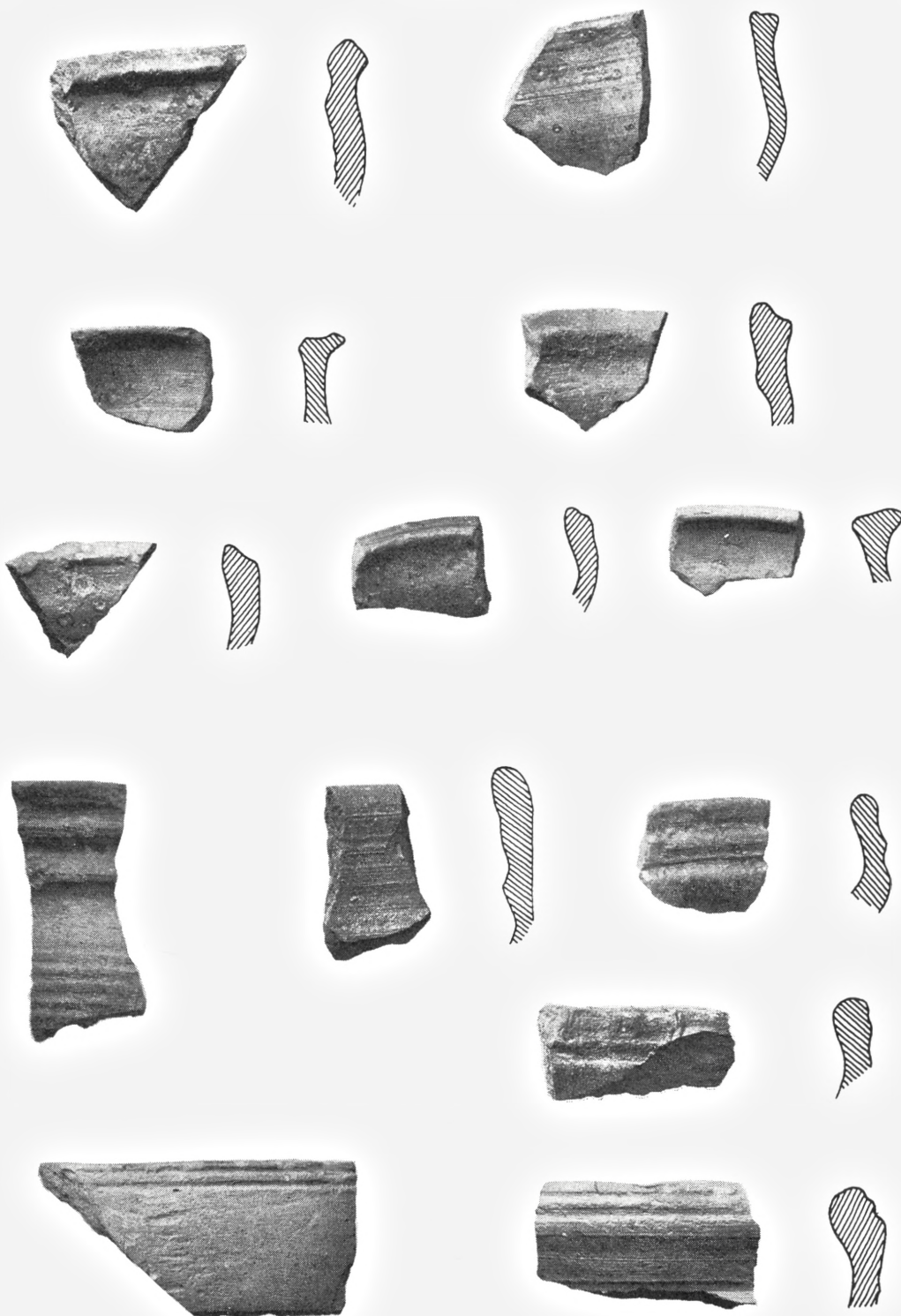

## PLANCHE 34

*Lerkarskår - 1400-1500-årene*

## Foroven, fra venstre:

1. Sortbrændt skår, glåset på ydersiden. Ornamenteret med bånd af indstemplede felter, hvert med en ottearmet stjerne. Største mål: 0,077 m. No. 1025/1952. Fundet syd for brønd 1, gård 3. 1400-årene.
2. Rødbrændt, glaseret, rillet skår med en stribe mørkviolet ornamentering. Største mål: 0,091 m No. 2533/1954. Fundet nord for hus II, gård 17. 1400-årene.

## 2. række, fra venstre:

3. Rødbrændt, glaseret skår med mørkviolet ornamentering: del af blomst i svagt relief. Største mål: 0,062 m. No. 2639/1952. Fundet i stuelængen i gård 4. 1300-1400-årene.
4. Rødbrændt skår med fed, blank, brun glasur. Ornamenteret på ydersiden med to horisontale riller og en del af et relieffornament: en roset, dækket af mørkviolet glasur. Største mål: 0,057 m. No. 3287/1952. Fundet i østlængen i gård 4. 1500-årene.
5. Rødbrændt skår med grågrøn glasur. Relieffornament på ydersiden: en roset, dækket af mørkviolet glasur. Største mål: 0,043 m. No. 3105/1952. Løsfund fra østlængen i gård 4. Renæssance.

## 3. række, fra venstre:

6. Mørk rødbrændt skår med grågrøn glasur. Relieffornament på ydersiden: del af roset, dækket af mørkviolet glasur. Desuden en stribe med mørkviolet glasur. Største mål: 0,049 m. No. 202/1952. Fundet i stuelængen i gård 2. Renæssance.
7. Rødbrændt skår med grønlig glasur på ydersiden og enkelte glasurpletter på indersiden. Ornamenteret med en ophøjet, vertikal kam på ydersiden. Største mål: 0,052 m. No. 1418/1954. Fundet i hus II, gård 17. 1300-1400-årene.
8. Rødbrændt skår med lidt glasur. Relieffornament på ydersiden: en roset, omgivet af prikker. Største mål: 0,039 m. No. 6188/1952. Løsfund fra grube BW øst for gård 4's østlænge. 1500-årene.
9. Rødbrændt skår med brun glasur på ydersiden; heri findes en stribe mørkviolet glasur. Ornamenteret på ydersiden med horisontale furer, skrårifede bånd og en del af en roset i relief. L.: 0,067 m. No. 2334/1952. Fundet i stuelængen i gård 4.

## 4. række, fra venstre:

10. Sortbrændt, glaseret randskår. Den ene brudflade er slidt fuldstændig plan; måske har skåret været anvendt som hvæssesten? Største mål: 0,040 m. No. 262/1954. Fundet sydøst for hus IV, gård 17.
11. Rødbrændt skår, delvis glaseret på begge sider. Relieffornament på ydersiden, dækket af mørkviolet glasur. Største mål: 0,048 m. No. 1739/1952. Fundet i stuelængen i gård 4. 1500-årene.

## Forneden, fra venstre:

12. Rødbrændt, brunglaseret skår. Ornamenteret med svage furer på indersiden. På ydersiden ses en svag, rund fordybning. Største mål: 0,048 m. No. 6992/1952. Løsfund fra stolpehul 612 nord for grube CE. 1500-årene.
13. Rødbrændt, brunglaseret skår fra partiet ved foden af en kande. Et fingermærke ses på ydersiden. Største mål: 0,055 m. No. 1527/1952. Fundet i stuelængen i gård 4. 1400-årene.
14. Rødbrændt, glaseret skår. Ornamenteret på ydersiden med horisontale linier og bølgelinier. Største mål: 0,045 m. No. 882/1952. Fundet sydøst for stuelængen i gård 4.

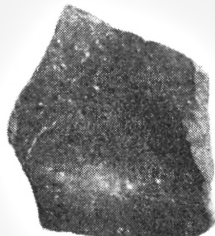
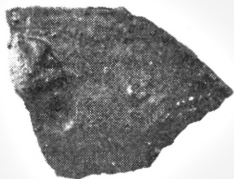
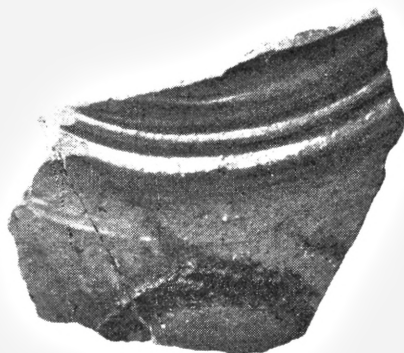
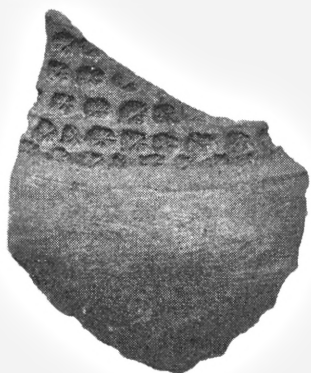



## PLANCHE 35

*Lerpotte med tæer*

Lerpotte med tre slanke tæer. Rødbrændt, glaseret på indersiden. Profileret langs randen. Ornamenteret med svage, horisontale furer på ydersiden. Diam.: 0,204 m. Højde: 0,170 m. No. 544/1952. S sammensat af 40 skår, der alle er fundet i stuelængen i gård 3. Begyndelsen af 1500-årene.

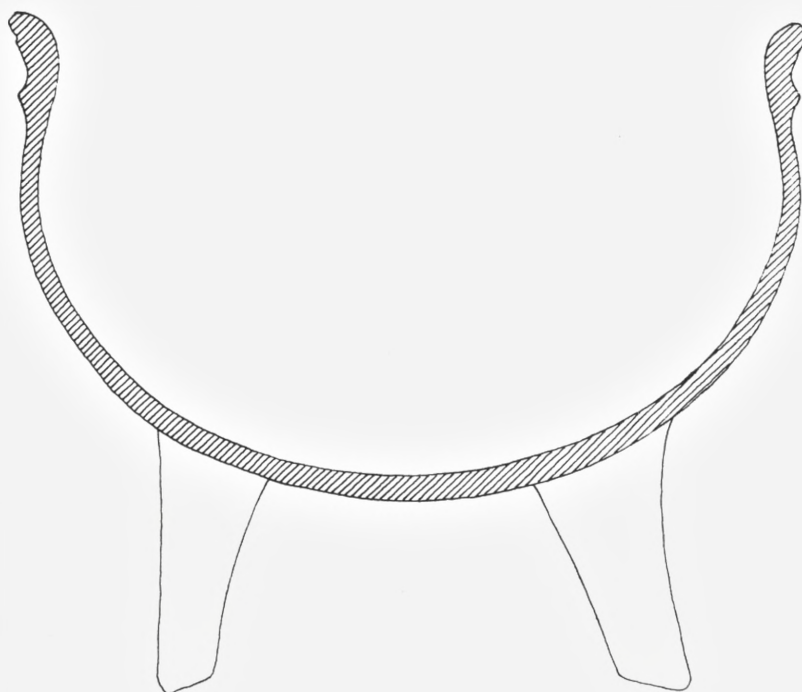

## PLANCHE 36

*Lerkrukker med tæer*

## Foroven:

1. Lerpotte med tre slanke tæer. Rødbændt, glaseret på indersiden. Profileret langs randen og dekoration af svage, horisontale furer på ydersiden. Sodsåret. Diam.: 0,170 m. Højde: 0,141 m. No. 545/1952. Sæmmensat af 24 skår, der alle er fundet i stuelængen i gård 3. Begyndelsen af 1500-årene.

## Forneden:

2. Bundfragment med tre tæer. Rødbændt, delvis glaseret på begge sider. Bundfladens midte er drejet op i en flad knop. Sodsåret. Største tværmål: 0,150 m. Højde: 0,055 m. No. 2348/1952. Fundet i brønd 2, gård 3. 1700-årene.

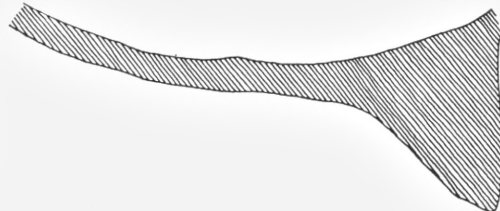
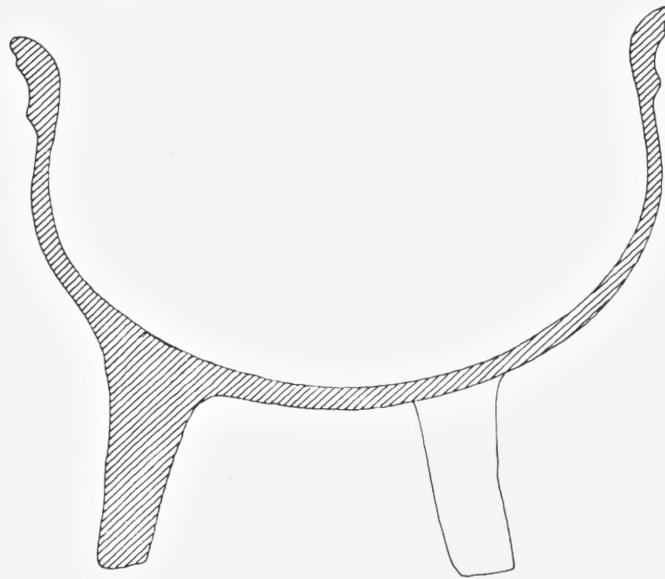



## PLANCHE 37

*Lampe og krukke.*

## Foroven:

1. Lampe af rødbrændt ler. Glaseret på begge sider; på ydersiden findes hvid og grøn begitning. Randen mangler. Markeret standflade. Stykket er muligvis en flødepotte eller lignende, hvis stjert er knækket. Karvæggen kan derefter være gennembrudt og genstanden anvendt som lampe. Stjertstumpen er sodsværtet. Diam.: 0,069 m. Højde: 0,071 m. No. 7234/1954. Fundet øst for hus IV, gård 17. 1500-1600-årene.

## Forneden:

2. Fragment fra rand til bund af en rødbrændt lerkrukke. Krukken er glaseret på begge sider. Ornamenteret med horisontale furer på ydersiden. Et stykke af randen og to tæer er bevaret. Største diam.: 0,151 m. Korde til randen: 0,132 m. Højde: 0,161 m. No. 318/1948. Løsfund fra bunden af kælderens i gård 1. Begyndelsen af 1500-årene.

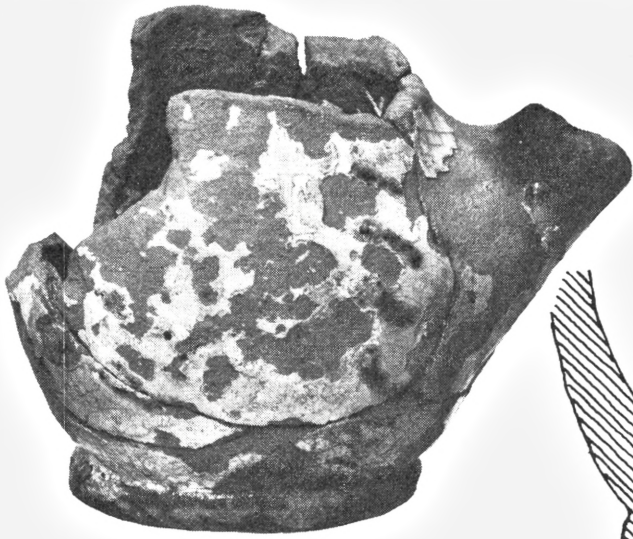

## PLANCHE 38

*Randskår med tunget vulst – Renaissance*

Venstre række, fra oven:

1. Mørk rødbrændt, brunglaseret, rillet randskår med fortykket, tunget randparti. Delvis glaseret på begge sider. Sodsværtet. Største mål: 0,054 m. No. 5349/1954. Fundet øst for hus I, gård 17. 1500-årene.
2. Rødbrændt, brunglaseret, rillet randskår med en tunget vulst på ydersiden. Sodsværtet. Knækket i et oprindeligt brud, hvori glasur er trængt ind. L.: 0,065 m. No. 6794/1954. Løsfund fra området vest for hus I's nordende, gård 17.
3. Rødbrændt, brunglaseret randskår med horisontale furer og en tunget vulst under randen. Største mål: 0,047 m. No. 6651/1954. Fundet i en grube sammen med skeletter (Zool. Mus. nr. 52/3045) sydvestligst i udgravningsfeltet, gård 17. Sen-renæssance.
4. Rødbrændt, brunglaseret, rillet randskår med stærkt fortykket randparti. Glaseret på begge sider. Største mål: 0,038 m. No. 5667/1954. Fundet syd for hus I, gård 17.

Højre række, fra oven:

5. Rødbrændt, brunglaseret, rillet randskår med en tunget vulst under randen. Delvis glaseret på begge sider. Sodsværtet. Største mål: 0,041 m. No. 3240/1954. Fundet i udgravningens sydside, gård 17.
6. Rødbrændt, glaseret, rillet randskår med en kraftig, tunget vulst under randen. Sodsværtet. Største mål: 0,046 m. No. 537/1950. Løsfund fra området syd for stuelængen i gård 3.
7. Rødbrændt, brunglaseret, rillet randskår med tunget vulst. Glaseret på begge sider. L.: 0,049 m. No. 3235/1954. Fundet syd for hus I, gård 17.
8. Rødbrændt, brunglaseret, rillet randskår med tunget vulst. Glaseret på begge sider. Sodsværtet. Største mål: 0,043 m. No. 5665/1954. Fundet sydligst i hus I, gård 17.

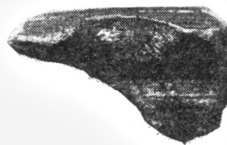
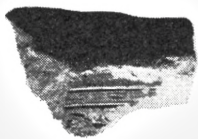
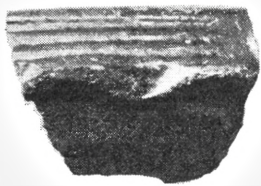
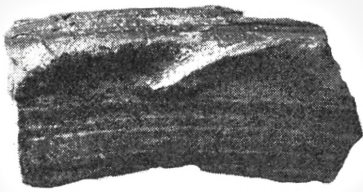
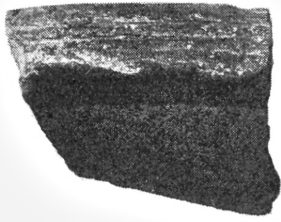



## PLANCHE 39

*Randskår af fad – Renaissance*

Venstre række, fra oven:

1. Randfragment af flad skål eller pande. Rødbændt, med brun glasur på indersiden. Fortykket rand. Sodsværtet. L.: 0,153 m. No. 3796/1952. Fundet syd for stenbroen i udgravningens østside, gård 4.
2. Rødbændt, gulglaseret randskår med fortykket rand. Ornamenteret på indersiden med indridsede kambånd i bølgelinier, samt omløbende og tværgående linier. Største mål: 0,105 m. No. 517/1950. Fundet i gård 3.
3. Rødbændt, glaseret, rillet randskår af fad med fortykket randparti. Største mål: 0,093 m. No. 2819/1954. Fundet nord for hus II, gård 17. 1400–1500-årene.

Højre række, fra oven:

4. Mørk rødbændt, glaseret randskår af fad eller skål med fortykket rand. Sodsværtet. Største mål: 0,031 m. No. 4582/1954. Løsfund fra grube 1, syd for hus II, gård 17.
5. Mørk rødbændt, brunglaseret randskår af fad eller pande med fortykket rand. Største mål: 0,048 m. No. 2820/1954. Fundet nord for hus II, gård 17.
6. Rødbændt, brunglaseret randskår med fortykket rand. Ornamenteret på indersiden med striber af gul begitning. L.: 0,067 m. No. 147/1952. Fundet i stuelængen i gård 2.

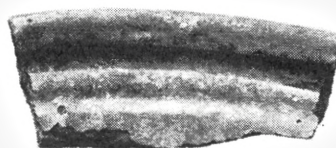
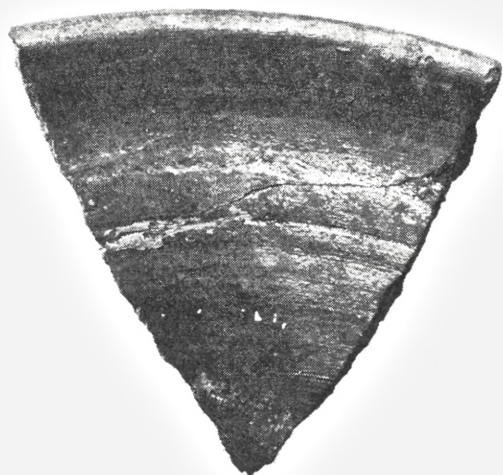
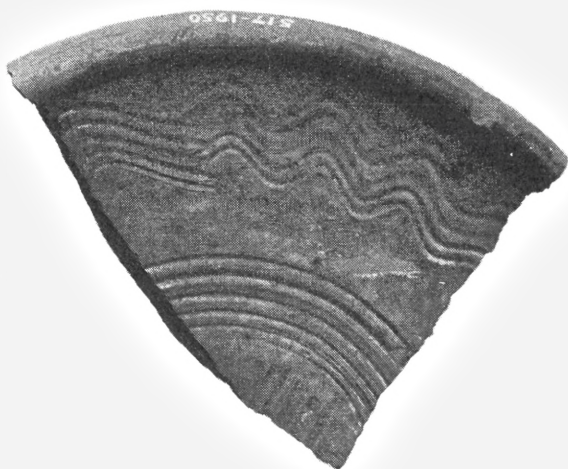

## PLANCHE 40

*Randskår – Renaissance*

Venstre række, fra oven:

1. Rødbændt, glaseret randskår med fortykket rand. Ornamenteret med horisontale riller og en vulst under randen, tunget og dekoreret med skråstreger i tungerne. Sodsværtet. Største mål: 0,057 m. No. 878/1952. Fundet i stuelængen i gård 3.
2. Mørk rødbændt, brunglaseret randskår med pålagt, snoet vulst på ydersiden. Delvis glaseret på begge sider. L.: 0,062 m. No. 2205/1954. Fundet vest for hus I, gård 17.
3. Rødbændt, glaseret randskår. Ornamenteret på ydersiden med horisontale furer og to kraftige, halvmåneformede indsnit. Sodsværtet. Største mål: 0,041 m. No. 1073/1952. Fundet sydvest for brønd 1, gård 3.
4. Meget mørk rødbændt randskår med brun glasur på begge sider. Ornamenteret med horisontale furer samt en kraftig, tunget vulst med skråsnit. Sodsværtet. L.: 0,042 m. No. 2300/1952. Fundet sydøst for stuelængen i gård 4.

Højre række, fra oven:

5. Mørk rødbændt, glaseret randskår. Ornamenteret med horisontale furer samt en bred, tunget vulst. Største mål: 0,036 m. No. 201/1950. Løsfund fra området syd for stuelængen i gård 3.
6. Mørk rødbændt, glaseret randskår. Ornamenteret med horisontale furer og en kraftig vulst med fingerindknibning. Sodsværtet. Største mål: 0,044 m. No. 4396/1952. Fundet i området nord for stuelængen i gård 3.
7. Sortbændt randskår af jydepotte. Ornamenteret med glåsning på indersiden og med en bort af skråsnit på ydersiden. L.: 0,041 m. No. 1380/1954. Fundet i hus II, gård 17.

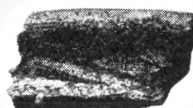
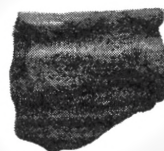



## PLANCHE 41

*Randskår – Renæssance*

Venstre række, fra oven:

1. Rødbændt randskår med fortykket rand. Gullig, delvis afskallet glasur på indersiden. L.: 0,112 m. No. 177/1948. Fundet i stuelængen i gård 1.
2. Rødbændt, brunglaseret randskår af fad med fortykket rand. Delvis glaseret på begge sider. Sodsværtet. L.: 0,082 m. No. 2447/1954. Løsfund fra området nord og nordvest for hus II, gård 17.
3. Rødbændt, glaseret randskår med fortykket rand. Glaseret på begge sider og ornamenteret med striber af gul begitning på indersiden og med svage furer på ydersiden. Største mål: 0,043 m. No. 4925/1954. Fundet under hus I, gård 17.
4. Rødbændt, glaseret, rillet randskår med tunget rand. Største mål: 0,054 m. No. 1569/1954. Løsfund fra grube 1, syd for hus II, gård 17.
5. Mørk rødbændt, glaseret randskår. Randen er profileret og tunget ved hjælp af udknibninger. Sodsværtet. L.: 0,057 m. No. 430/1950. Løsfund fra området øst for gård 4. Begyndelsen af 1500-årene.

Højre række, fra oven:

6. Rødbændt, brunglaseret randskår af skål med fortykket rand. Sodsværtet. Største mål: 0,062 m. No. 564/1954. Fundet øst for hus IV, gård 17.
7. Rødbændt randskår med brun glasur på begge sider. Randen er stærkt udfaldende og tunget ved hjælp af udknibninger. Ornamenteret med en horisontal fure på ydersiden. Sodsværtet. L.: 0,072 m. No. 2852/1952. Fundet øst for brønd 2, gård 4. 1400–1500-årene.
8. Rødbændt, brunglaseret randskår af skål. Ornamenteret med en tunget vulst under randen. Største mål: 0,042 m. No. 3884/1954. Løsfund fra udgravningens vestside, gård 17.
9. Rødbændt randskår med fortykket randparti og tunget rand. Hvid belægning fra afskallet begitning på karrets inderside. L.: 0,055 m. No. 2702/1954. Løsfund fra området vest for hus II, gård 17.

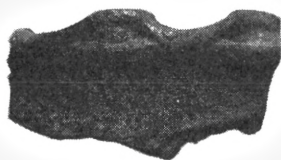
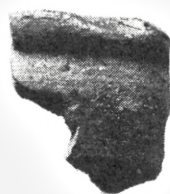
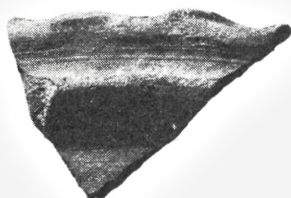
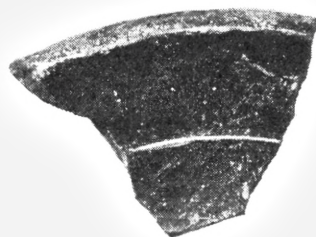
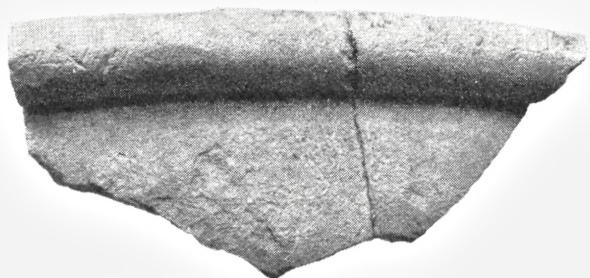

## PLANCHE 42

*Randskår – Renaissance*

Foroven, fra venstre:

1. Rødbændt, glaseret, rillet randskår. Ornamenteret på ydersiden med indstemplet rudemønster i 3 horisontale rækker. Delvis glaseret på begge sider. L.: 0,105 m. No. 2178/1954. Fundet på gårdspladsen vest for hus IV, gård 17. 1500-årene.
2. Rødbændt, glaseret, rillet randskår. Ornamenteret på ydersiden med indstemplede dekorationer, hvori glasuren ligger i et tykkere lag. Glaseret på begge sider. L.: 0,033 m. No. 3448/1954. Fundet i hus II, gård 17. Omkring 1500.

Derunder:

3. Rødbændt randskår med gulbrun glasur på begge sider. Ornamenteret på ydersiden med horisontale furer og et indstemplet mønster. Største mål: 0,033 m. No. 2368/1954. Løsfund fra området nord for hus II, gård 17.

2. række, fra venstre:

4. Rødbændt, rillet randskår med glasur på begge sider; på ydersiden er glasuren hvidlig og blæret. Ornamenteret på ydersiden med et svagt rudemønster. Største mål: 0,030 m. No. 6939/1954. Løsfund fra renden vest for grube 1, syd for hus II, gård 17.
5. Rødbændt randskår med grøn glasur på begge sider. Ornamenteret på ydersiden med horisontale furer og stempelornamenter i aftrappede bånd. Største mål: 0,025 m. No. 1708/1952. Fundet syd for stuelængens SØ-hjørne i gård 4. 1500-årene.
6. Rødbændt randskår med gullig glasur på begge sider. Ornamenteret på ydersiden med horisontale furer og stempelornamenter i aftrappede bånd. Største mål: 0,030 m. No. 1442/1952. Fundet øst for stuelængen i gård 4.

3. række, fra venstre:

7. Rødbændt randskår med en grålig belægning på overfladen. Ornamenteret på ydersiden med en horisontal fure og rækker af stempelornamenter. Største mål: 0,023 m. No. 2581/1952. Fundet i udgravningens nordside, øst for gård 4.
8. Rødbændt, glaseret randskår. Ornamenteret på ydersiden med en horisontal fure og et bånd med indstemplet ribbemønster. Største mål: 0,030 m. No. 222/1950. Fundet i stuelængen i gård 3.
9. Rødbændt, glaseret, rillet randskår med fortykket randparti. Glaseret på begge sider. Ornamenteret på ydersiden med striber af hvid begitning. Største mål: 0,045 m. No. 4840/1954. Fundet under hus III, gård 17.

4. række, fra venstre:

10. Rødbændt, rillet randskår af skål eller tallerken med hvidlig glasur. Ornamenteret på ydersiden med en svagt tunget vulst. Største mål: 0,031 m. No. 7397/1954. Fundet nord for hus III, gård 17.
11. Rødbændt, glaseret, svagt rillet randskår med „vredet“ rand. Delvis glaseret på begge sider. Største mål: 0,028 m. No. 4757/1954. Fundet sydvest for hus II, gård 17. 1400–1500-årene.
12. Rødbændt, glaseret randskår. Ornamenteret på indersiden med striber af gul begitning og på ydersiden med en horisontal vulst. Største mål: 0,040 m. No. 1751/1954. Løsfund fra grube 1, syd for hus II, gård 17.

Forneden, fra venstre:

13. Rødbændt, brunglaseret randskår med en horisontal vulst på ydersiden. Delvis glaseret på begge sider. Sodsværtet. L.: 0,050 m. No. 2614/1954. Løsfund fra området nord for hus II, gård 17. 1600-årene.
14. Rødbændt, glaseret, rillet randskår med en skarp vulst under randen. Glaseret på begge sider. L.: 0,054 m. No. 2332/1954. Løsfund fra området nord for hus II, gård 17.



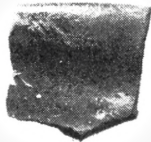
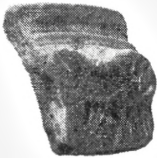
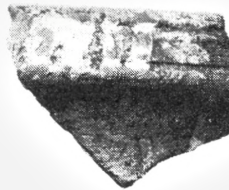
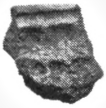
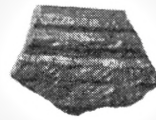
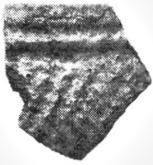
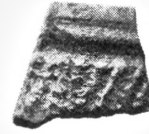
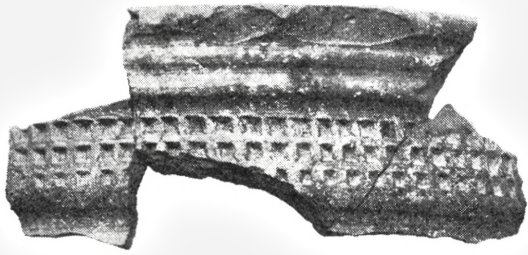



## PLANCHE 43

*Randskår – Renaissance*

Venstre række, fra oven:

1. Mørk rødbrændt, glaseret randskår. Ornamenteret med svage furer på ydersiden. Største mål: 0,068 m. No. 4367/1952. Fundet i området nord for stuelængen i gård 4.
2. Rødbrændt, brunglaseret randskår, hvorpå har siddet hank eller stjert. Et fingermærke ses ved fastgøringsstedet. Ornamenteret med en horisontal vulst under randen og med horisontale furer ved fastgøringsstedet. Største mål: 0,073 m. No. 456/1950. Fundet ved ovn 4, gård 3.
3. Mørk rødbrændt, glaseret, rillet randskår med rester af gul begitning i vertikale striber. Tynd glasur på begge sider. L.: 0,061 m. No. 4692/1954. Fundet sydvest for hus I, gård 17.
4. Rødbrændt, glaseret randskår. Ornamenteret med en horisontal vulst på ydersiden og med striber af gul begitning på indersiden. Største mål: 0,039 m. No. 4999/1954. Fundet under hus II, gård 17.

Højre række, fra oven:

5. Rødbrændt, glaseret randskår med profileret randparti. Ornamenteret med horisontale furer på ydersiden. Sodsværtet. L.: 0,089 m. No. 619/1952. Fundet i stuelængen i gård 4. Omkring 1500 eller lidt før.
6. Rødbrændt, glaseret randskår. Ornamenteret med en pålagt, horisontal vulst på ydersiden. L.: 0,067 m. No. 355/1950. Fundet ved NV-hjørnet af stuelængen i gård 4. 1400–1500-årene.
7. Mørk rødbrændt, grønligtglaseret, rillet randskår. Glaseret på begge sider. Ornamenteret med hvidgul begitning på ydersiden. Største mål: 0,047 m. No. 5653/1954. Fundet i en drængroft vest for hus I, gård 17.
8. Rødbrændt, glaseret randskår med fortykket rand. Dekoration i gul begitning på indersiden. Sodsværtet. Gennemboret for klinkning. Største mål: 0,077 m. No. 3815/1952. Fundet syd for østlængen i gård 4.

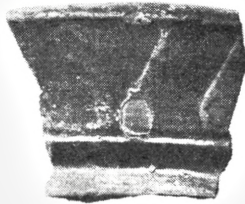
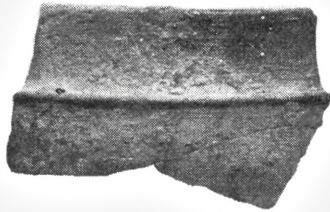
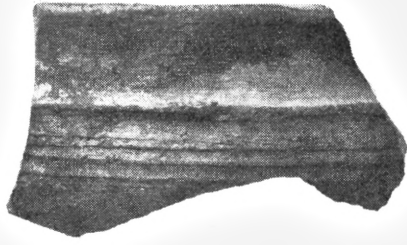

## PLANCHE 44

*Randskår - Renaissance*

## Foroven:

1. Randskår af rødbrændt krukke med halsindsnævring og udfaldende rand. Ornamenteret med svage, horisontale furer på ydersiden. Største mål: 0,129 m. No. 1705/1952. Fundet øst for stuelængen i gård 4.

## I midten:

2. Randfragment af rødbrændt, brunglaseret krukke. Ornamenteret med en vulst under randen og horisontale furer på karvæggen. Sodsværtet. Største mål: 0,128 m. Mundingsåbningens diam.: 0,095 m. No. 929/1952. Fundet nord for ildsted 11, gård 4. Omkring 1600.

## Forneden, til venstre:

3. Rødbrændt, glaseret randskår med en aftrapning på ydersiden mellem hals og bug. Ornamenteret med svage, horisontale furer på bugen. Sodsværtet. L.: 0,087 m. No. 674/1952. Fundet i stuelængen i gård 4. 1500-årene.

## Forneden, til højre:

4. Randskår af rødbrændt, glaseret krukke med profileret randparti, kort hals og svage, horisontale furer på bugen. Største mål: 0,078 m. No. 171/1948. Fundet i stuelængen i gård 1.

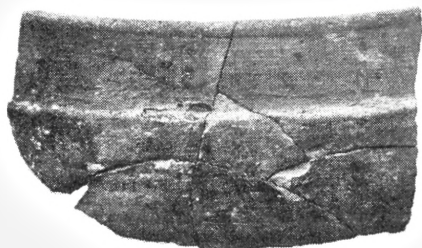
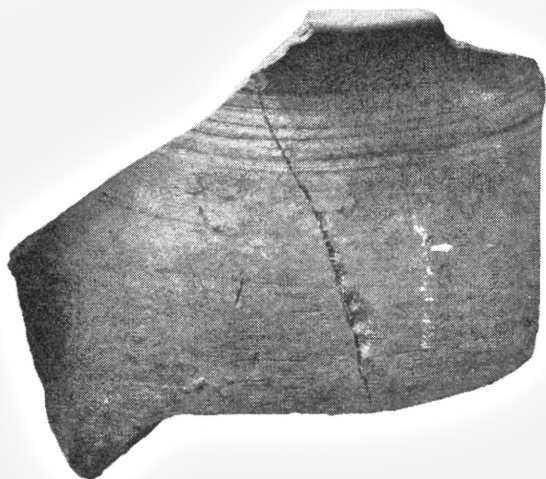



## PLANCHE 45

*Randskår – Renæssance*

Foroven, fra venstre:

1. Rødbændt, glaseret, rillet randskår med udsvajet rand. L.: 0,048 m. No. 6121/1954. Fundet under hus III, gård 17. 1500-tallet.
2. Rødbændt, glaseret randskår med horisontale furer og vulster på ydersiden. Delvis glaseret på begge sider, til dels med grønlig glasur. Sodsværtet. L.: 0,067 m. No. 93/1952. Fundet i stuelængen i gård 2. Begyndelsen af 1500-årene.

2. række, fra venstre:

3. Rødbændt, glaseret, rillet randskår. L.: 0,048 m. No. 3597/1954. Fundet ved sydvest-hjørnet af hus II, gård 17.
4. Sortbændt, glaseret, rillet randskår. L.: 0,034 m. No. 4379/1954. Løsfund fra gård 17.

3. række, fra venstre:

5. Rødbændt, rillet randskår; glaseret på begge sider. Største mål: 0,035 m. No. 5166/1954. Fundet syd for hus III, gård 17.
6. Rødbændt, glaseret, rillet randskår med en kraftig indsnævring under randen. Største mål: 0,051 m. No. 6529/1954. Fundet under hus I, gård 17. 1500-årene.

4. række, fra venstre:

7. Rødbændt, glaseret, rillet randskår med fortykket randparti. Sodsværtet. Største mål: 0,069 m. No. 1037/1952. Fundet syd for brønd 1 i gård 3.
8. Sortbændt randskår med udfaldende rand. Karrets inderside og selve randen er dækket af en grønlig, blæret, mat glasur i et tykt lag. Største mål: 0,053 m. No. 4368/1952. Fundet i området nord for stuelængen i gård 4.

Forneden, fra venstre:

9. Rødbændt, glaseret randskår med udfaldende rand. Tyndvægget. Største mål: 0,044 m. No. 5709/1954. Fundet ved vestsiden af hus I, gård 17.
10. Rødbændt, glaseret randskår. L.: 0,059 m. No. 1204/1954. Fundet nord for hus II, gård 17.
11. Rødbændt, rillet randskår; delvis glaseret på begge sider. Største mål: 0,033 m. No. 6701/1954. Fundet ved en drængrøft under sydenden af hus I, gård 17.

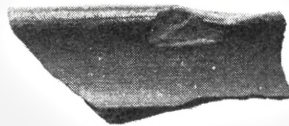
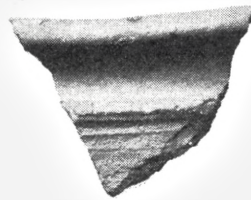
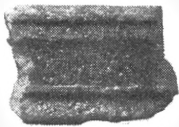
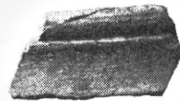
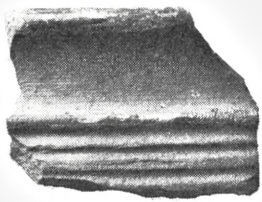

## PLANCHE 46

*Randskår – Renaissance*

## Foroven, fra venstre:

1. Rødbændt, glaseret, rillet randskår. L.: 0,056 m. No. 1138/1954. Fundet syd for hus II, gård 17.
2. Rødbændt, grønligtglaseret, rillet randskår. Største mål: 0,034 m. No. 7221/1954. Fundet i udgravningens østside, gård 17. 1400–1500-årene.
3. Rødbændt, glaseret, rillet randskår. Største mål: 0,036 m. No. 7522/1954. Fundet i udgravningens sydøst-hjørne, gård 17.

## 2. række, fra venstre:

4. Rødbændt, brunglaseret, rillet randskår. Største mål: 0,035 m. No. 148/1952. Fundet i stuelængen i gård 2.
5. Rødbændt, glaseret randskår med en fure under randen. Største mål: 0,040 m. No. 2113/1954. Fundet nord for hus II, gård 17.
6. Randskår af rødbændt, glaseret skål. L.: 0,046 m. No. 4924/1954. Fundet under hus I, gård 17.

## 3. række, fra venstre:

7. Rødbændt, glaseret randskår med en horisontal fure under randen. Glaseret på begge sider. Største mål: 0,037 m. No. 1030/1954. Fundet nord for hus II, gård 17.
8. Rødbændt, rillet randskår med grønlig glasur. L.: 0,063 m. No. 2654/1954. Fundet nord for hus II, gård 17. 1400–1500-årene.
9. Rødbændt, rillet randskår med grøngrå glasur. Største mål: 0,027 m. No. 7281/1954. Fundet syd for hus IV, gård 17.

## 4. række, fra venstre:

10. Mørkbændt, glaseret, rillet randskår. Største mål: 0,040 m. No. 4637/1954. Løsfund fra østenden af grube 1, syd for hus II, gård 17.
11. Rødbændt, glaseret, rillet randskår. Største mål: 0,038 m. No. 6125/1954. Fundet under hus III, gård 17. 1500-årene.
12. Rødbændt, brunglaseret randskår med udfaldende rand. Ornamenteret med svage, horisontale furer på ydersiden. Største mål: 0,043 m. No. 2314/1954. Løsfund fra området nord for hus II, gård 17.

## Forneden, fra venstre:

13. Rødbændt, glaseret, rillet randskår. Største mål: 0,040 m. No. 2352/1954. Løsfund fra området nord for hus II, gård 17.
14. Rødbændt, brunglaseret, rillet randskår. Delvis glaseret på begge sider. Største mål: 0,031 m. No. 3719/1954. Fundet i udgravningens østside, gård 17.
15. Rødbændt, glaseret, rillet randskår. Største mål: 0,030 m. No. 4868/1954. Fundet i grube 1, syd for hus II, gård 17.

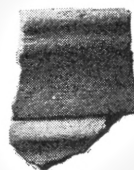
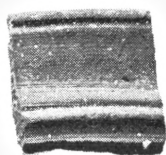
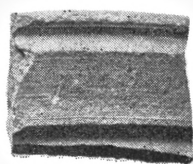
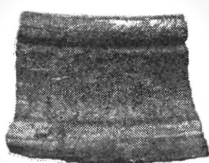
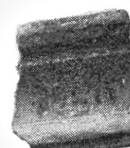
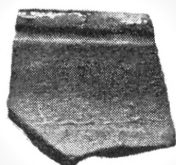
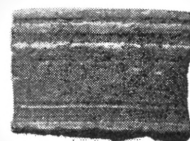
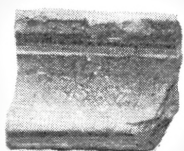



## PLANCHE 47

*Randskår – Renæssance*

## Foroven:

1. Randfragment af en rødbrændt, glaseret lerkrukke. En lille del af en lodret hank er bevaret. Udfaldende rand. Ornamenteret med horisontale furer på ydersiden. Største mål: 0,177 m. Største korde til munden: 0,156 m. No. 937/1952. Sammensat af 19 skår, der alle er fundet ved ildsted 6, gård 4.

## 2. række, fra venstre:

2. Rødbrændt, glaseret randskår med horisontale furer. Sodsværtet. Største mål: 0,074 m. No. 664/1952. Fundet i stuelængen i gård 4. 1500-årene.
3. Rødbrændt randskår med ujævn, mat glasur på indersiden. Fortykket randparti, med svage furer på ydersiden. Største mål: 0,058 m. No. 1526/1952. Fundet nord for ildsted 18, gård 4. Begyndelsen af 1500-årene.

## 3. række, fra venstre:

4. Rødbrændt, glaseret randskår med horisontale furer på ydersiden. L.: 0,083 m. No. 7532/1952. Løsfund fra grube JT, i den sydlige del af NU, nedgravet i denne grube fra tidlig middelalder, vest for gård 2.
5. Rødbrændt, glaseret, rillet randskår med fortykket randparti. Største mål: 0,040 m. No. 2728/1954. Løsfund fra området nord for hus II, gård 17.

## Forneden, fra venstre:

6. Sortbrændt randskår med en fremspringende liste under randen og svage, horisontale furer. Randpartiet er på karrets inderside delvis dækket af en gulgrøn glasur. Største mål: 0,049 m. No. 4397/1952. Fundet i området nord for stuelængen i gård 3.
7. Rødbrændt, mørkbrunglaseret randskår med en fremspringende liste under randen. Delvis glaseret på begge sider. Største mål: 0,048 m. No. 224/1952. Fundet ved gård 2.
8. Rødbrændt, glaseret, rillet randskår. Sodsværtet. Største mål: 0,046 m. No. 360/1952. Fundet i stuelængen i gård 2.

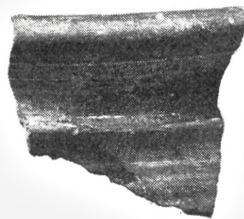
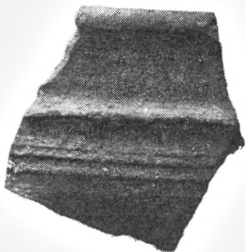
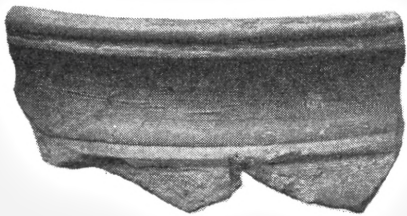
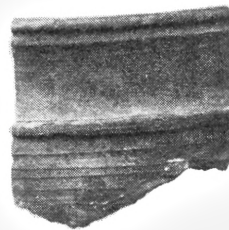
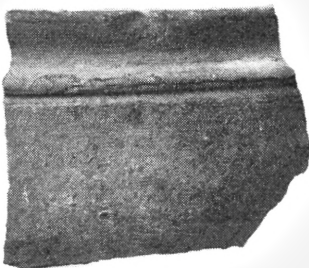
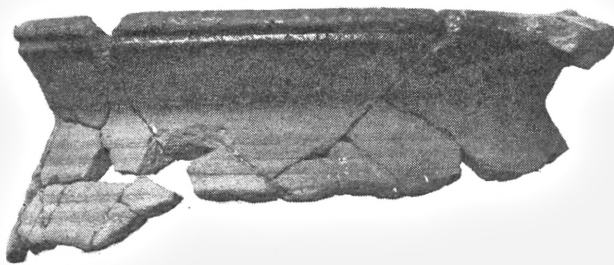

## PLANCHE 48

*Randskår – Renaissance*

## Foroven, fra venstre:

1. Rødbændt, glaseret randskår med fortykket randparti og en horisontal vulst på ydersiden. Største mål: 0,059 m. No. 468/1950. Fundet i stuelængen i gård 3. 1500-årene.
2. Rødbændt, glaseret, rillet randskår med en skarp vulst på ydersiden. Største mål: 0,060 m. No. 938/1952. Fundet ved indfyringsåbningen til ovn 4, gård 3.
3. Rødbændt, glaseret, rillet randskår. Største mål: 0,051 m. No. 626/1952. Fundet i stuelængen i gård 3.

## 2. række, fra venstre:

4. Rødbændt, glaseret, rillet randskår med horisontal vulst på ydersiden. Meget tynd glasur, der dog et enkelt sted ligger i et tykt lag. Største mål: 0,051 m. No. 468/1950. Fundet i stuelængen i gård 3. 1500-årene.
5. Rødbændt, glaseret randskår med en horisontal vulst på ydersiden. L.: 0,067 m. No. 4218/1952. Fundet nord for stuelængen i gård 4. 1600-årene.
6. Rødbændt, brunglaseret, rillet randskår. L.: 0,064 m. No. 511/1950. Fundet nær brønd 1 i gård 3.

## 3. række, fra venstre:

7. Mørk rødbændt, brunglaseret, rillet randskår. L.: 0,070 m. No. 7483/1954. Fundet under hus III, gård 17. 1500-årene.
8. Rødbændt, rillet randskår; glaseret på begge sider. Største mål: 0,047 m. No. 7666/1954. Fundet i udgravningens sydøst-hjørne, gård 17.

## Forneden, fra venstre:

9. Rødbændt, glaseret, rillet randskår. L.: 0,083 m. No. 2805/1954. Løsfund fra området nord for hus II, gård 17.
10. Rødbændt, glaseret, rillet randskår. L.: 0,096 m. No. 4690/1954. Fundet sydvest for hus I, gård 17. 1400-1500-årene.

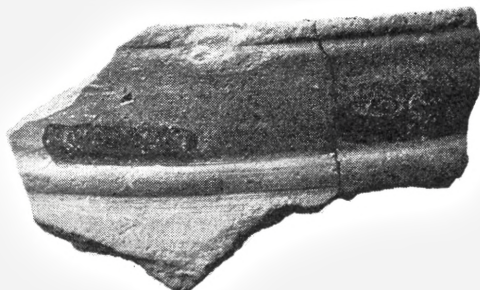
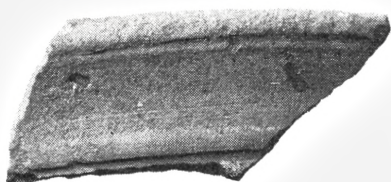
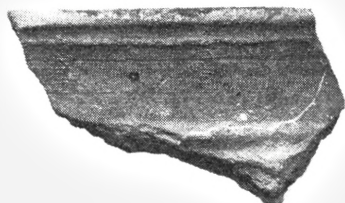
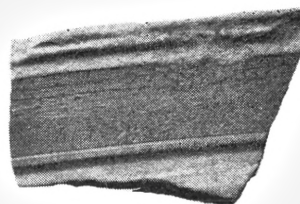
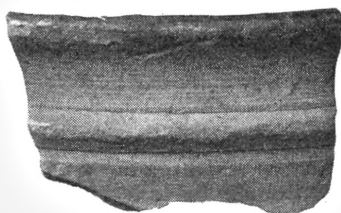
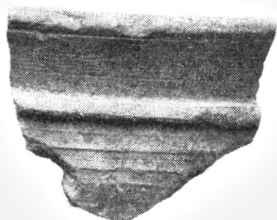
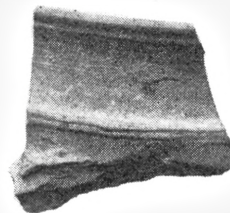
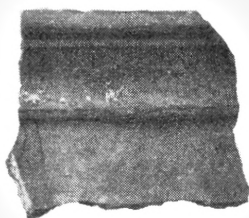
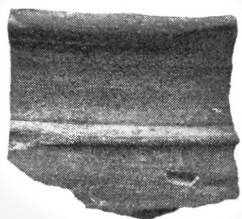



## PLANCHE 49

*Randskår – Renæssance*

## Foroven, fra venstre:

1. Rødbændt, rillet randskår; glaseret på begge sider. Ornamenteret med hvid begitning i et slynget mønster på ydersiden. Største mål: 0,042 m. No. 23/1954. Fundet øst for hus IV, gård 17.
2. Rødbændt, rillet randskår; glaseret på begge sider. Ornamenteret med hvid begitning i stregmønster på ydersiden. Største mål: 0,042 m. No. 2392/1954. Løsfund fra området nord for hus II, gård 17.
3. Rødbændt, rillet randskår; glaseret på begge sider. Ornamenteret med gul begitning i stregmønster på ydersiden. Største mål: 0,044 m. No. 3764/1954. Fundet vest for hus I, gård 17.

## 2. række, fra venstre:

4. Rødbændt, brunglaseret, rillet randskår. Sodsværtet. Største mål: 0,060 m. No. 429/1954. Fundet nord for hus IV, gård 17.
5. Rødbændt, glaseret, svagt rillet randskår. Ornamenteret med en stribe gul begitning på indersiden. Glasuren er blank, og på selve randen ligger den i tykke dråber. L.: 0,046 m. No. 309/1950. Fundet i stuelængen i gård 3.

## 3. række, fra venstre:

6. Rødbændt, glaseret, rillet randskår. L.: 0,066 m. No. 4946/1954. Fundet under hus III, gård 17.
7. Rødbændt, rillet randskår med grønlig glasur. L.: 0,044 m. No. 7479/1954. Fundet nordøst for hus II, gård 17.

## Forneden:

8. Randfragment af rødbændt, brunglaseret lerkar. Ornamenteret med horisontale furer under randen og på bugen og med en vulst mellem hals og bug. Største mål: 0,149 m. No. 1259/1954. Fundet i hus I, gård 17.

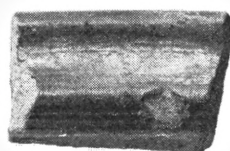
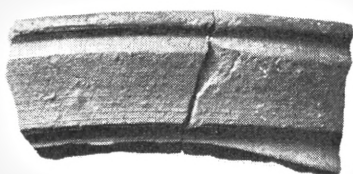
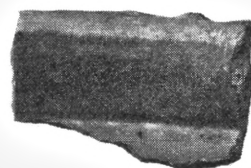

## PLANCHE 50

*Randskår – Renaissance*

Venstre række, fra oven:

1. Rødbændt, glaseret, rillet randskår. Største mål: 0,087 m. No. 2886/1954. Løsfund fra grube 1, syd for hus II, gård 17.
2. Rødbændt, glaseret, rillet randskår med en horisontal vulst på ydersiden. Største mål: 0,061 m. No. 5808/1954. Fundet vest for hus I, gård 17. 1500-årene.
3. Mørk rødbændt, brunglaseret, rillet randskår. Største mål: 0,064 m. No. 4171/1952. Fundet nord for stuelængen i gård 3.
4. Rødbændt, rillet randskår; glaseret på begge sider. Ornamenteret med hvid begitning i et slynget mønster på ydersiden. Største mål: 0,047 m. No. 3998/1954. Fundet nord for hus II, gård 17. 1500-årene.

Højre række, fra oven:

5. Rødbændt randskår; glaseret på begge sider. Ornamenteret med horisontale furer og en bølgelinie på ydersiden. Største mål: 0,026 m. No. 4515/1954. Sammensat af to skår, som begge er løsfund fra den østlige del af grube 1, syd for hus II, gård 17.
6. Rødbændt, brunglaseret, rillet randskår med fortykket randparti. Største mål: 0,036 m. No. 7296/1954. Fundet i udgravningens østside, gård 17.
7. Rødbændt, rillet randskår; glaseret på begge sider. L.: 0,053 m. No. 3734/1954. Fundet i udgravningens sydøst-hjørne, gård 17.
8. Rødbændt, glaseret, rillet randskår. Sodsværtet. Største mål: 0,048 m. No. 7430/1954. Fundet nord for østenden af hus III, gård 17.
9. Rødbændt, glaseret, rillet randskår. L.: 0,050 m. No. 2302/1954. Løsfund fra området nord for hus II, gård 17.
10. Rødbændt randskår med brun glasur på begge sider. Ornamenteret med horisontale furer og en bølgelinie på ydersiden. Største mål: 0,044 m. No. 4092/1954. Fundet i udgravningens nordvest-hjørne, gård 17.

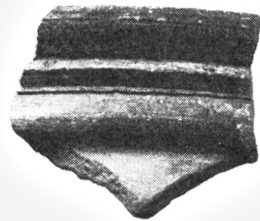
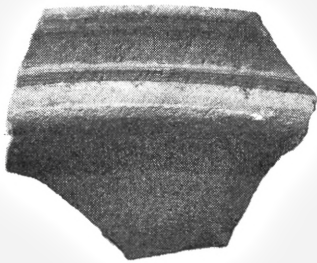



## PLANCHE 51

*Randskår – Renæssance*

## Foroven, fra venstre:

1. Rødbændt, rillet randskår; brunglaseret på begge sider. Største mål: 0,027 m. No. 1205/1954. Fundet nord for hus II, gård 17.
2. Rødbændt, glaseret, rillet randskår med et fortykket parti under randen. Største mål: 0,034 m. No. 4959/1954. Løsfund fra hus I og hus III, gård 17.
3. Rødbændt, grønligtglaseret, rillet randskår med et lille stykke af en lodret, båndformet hank. Hanken er delvis glaseret. Største mål: 0,062 m. No. 4899/1954. Fundet under hus I, gård 17. 1500-årene.

## 2. række, fra venstre:

4. Rødbændt, rillet randskår; glaseret på begge sider. Med rester af vertikale striber af hvid begitning. Største mål: 0,044 m. No. 4465/1954. Løsfund fra gård 17.
5. Mørk rødbændt, rillet randskår; glaseret på begge sider. Største mål: 0,032 m. No. 2284/1954. Løsfund fra området nord for hus II, gård 17.

## 3. række, fra venstre:

6. Rødbændt, rillet randskår; delvis brunglaseret på begge sider. Tykvægget. Største mål: 0,031 m. No. 2432/1954. Løsfund fra området nord og nordvest for hus II, gård 17.
7. Rødbændt, glaseret, rillet randskår med afladet rand. L.: 0,070 m. No. 3747/1954. Fundet i udgravningens sydøst-hjørne, gård 17.

## 4. række, fra venstre:

8. Rødbændt, glaseret randskår med ophøjede, horisontale bånd under randen. Største mål: 0,052 m. No. 141/1954. Fundet i hus II, gård 17.
9. Rødbændt, rillet randskår; glaseret på begge sider. Største mål: 0,036 m. No. 4698/1954. Fundet i sydenden af hus II, gård 17. 1500-årene.
10. Rødbændt, rillet randskår; brunglaseret på begge sider. L.: 0,058 m. No. 2272/1954. Løsfund fra området nord for hus II, gård 17.

## Forneden, fra venstre:

11. Rødbændt, rillet randskår med afladet rand. Brunglaseret på begge sider. Største mål: 0,036 m. No. 2630/1954. Fundet syd for hus II, gård 17.
12. Rødbændt, lysglaseret, rillet randskår. Største mål: 0,046 m. No. 7834/1954. Fundet nord for hus III's østende, gård 17.
13. Rødbændt, glaseret, rillet randskår med udfaldende rand. L.: 0,051 m. No. 6211/1954. Fundet i området syd for hus III, gård 17.

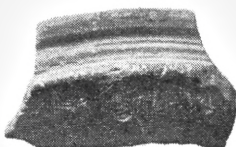
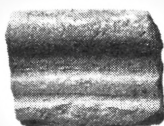
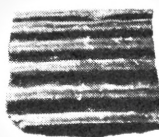
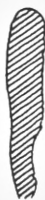
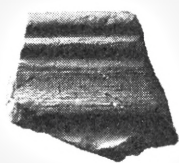
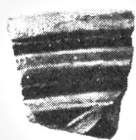

## PLANCHE 52

*Randskår – Renæssance*

Foroven, fra venstre:

1. Rødbændt, glaseret, rillet randskår. L.: 0,085 m. No. 4900/1954. Fundet under hus I, gård 17.
2. Rødbændt, brunglaseret, rillet randskår. L.: 0,054 m. No. 2475/1954. Løsfund fra området tæt nord for hus II, gård 17.

2. række, fra venstre:

3. Rødbændt, glaseret randskår. Ornamenteret med horisontale furer og et bælte med skråsnit. L.: 0,048 m. No. 172/1954. Fundet nord for hus II, gård 17.
4. Rødbændt, rillet randskår; glaseret på begge sider. Største mål: 0,028 m. No. 7631/1954. Fundet i udgravningens sydøst-hjørne, gård 17.
5. Rødbændt, rillet randskår; glaseret på begge sider. Største mål: 0,047 m. No. 7437/1954. Fundet nord for østenden af hus III, gård 17. 1500-årene.

3. række, fra venstre:

6. Sortbændt, glaseret, rillet randskår med oprindeligt brud i randen. Glaseret på begge sider. Ornamentet på ydersiden med vertikale striber og mønstre af hvid begitning. Største mål: 0,070 m. No. 2300/1954. Løsfund fra området nord for hus II, gård 17.
7. Rødbændt, gulligtglaseret, rillet randskår. Største mål: 0,034 m. No. 3196/1954. Fundet i vestenden af hus II, gård 17. 1500-årene.

4. række, fra venstre:

8. Mørk rødbændt, glaseret randskår med furer under randen. Glasuren er mørk og ligger til dels i pletter. L.: 0,045 m. No. 1250/1954. Fundet i hus I, gård 17.
9. Mørk rødbændt, brunglaseret, rillet randskår. Ornamentet med gul begitning i pletter på ydersiden. Glaseret på begge sider. Største mål: 0,033 m. No. 6926/1954. Løsfund fra renden vest for grube 1, syd for hus II, gård 17.

Forneden, fra venstre:

10. Rødbændt, rillet randskår med blank, gullig glasur. Største mål: 0,056 m. No. 299/1950. Fundet nær brønd 1 i gård 3. 1500-årene.
11. Mørk rødbændt, brunglaseret, rillet randskår. Sodsværtet. Største mål: 0,047 m. No. 3460/1954. Fundet vest for hus II, gård 17.
12. Rødbændt, glaseret, rillet randskår. Største mål: 0,032 m. No. 7452/1954. Fundet i udgravningens østside, gård 17.

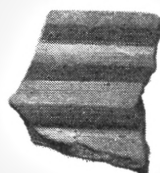
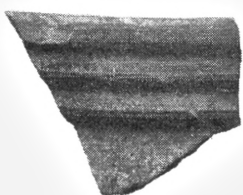
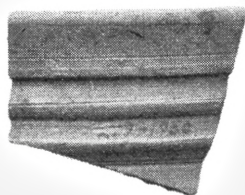
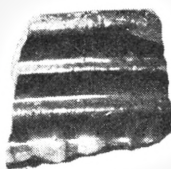
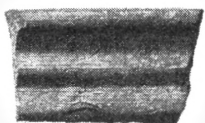
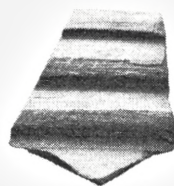
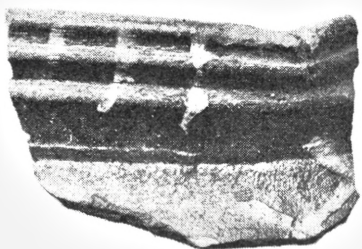
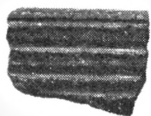
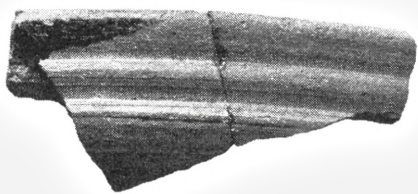



## PLANCHE 53

*Randskår – Renæssance*

Fofoven, fra venstre:

1. Rødbændt, glaseret, rillet randskår. Største mål: 0,043 m. No. 258/1950. Fundet i den nordlige udkant af stuehuset, gård 3.
2. Rødbændt, brunglaseret, rillet randskår. Største mål: 0,026 m. No. 148/1948. Fundet i ovn 1, gård 1.
3. Rødbændt, glaseret, rillet randskår. Største mål: 0,034 m. No. 4207/1954. Fundet i østenden af hus II, gård 17.

2. række, fra venstre:

4. Rødbændt, glaseret, rillet randskår. Største mål: 0,037 m. No. 1603/1954. Løsfund fra grube 1, syd for hus II, gård 17.
5. Sortbændt, glaseret, rillet randskår. L.: 0,058 m. No. 3617/1954. Fundet øst for sydenden af hus I, gård 17. Senmiddelalder eller renæssance.

3. række, fra venstre:

6. Rødbændt, rillet randskår med mørkbrun glasur. Lidt fortykket randparti. På skåret ses en lille rest af en hank eller stjert. Største mål: 0,049 m. No. 6014/1954. Fundet under hus I, gård 17. 1500-årene.
7. Rødbændt, rillet randskår; delvis glaseret på begge sider. L.: 0,072 m. No. 5870/1954. Fundet vest for hus I, gård 17.

4. række, fra venstre:

8. Rødbændt, glaseret, rillet randskår. Sodsværtet. L.: 0,055 m. No. 2686/1954. Løsfund fra området vest for hus II, gård 17.
9. Rødbændt, glaseret, rillet randskår. Største mål: 0,036 m. No. 4879/1954. Fundet ved nordenden af hus I, gård 17. 1500-årene.
10. Rødbændt, rillet randskår; delvis glaseret på begge sider. Største mål: 0,043 m. No. 3671/1954. Fundet syd for hus II, gård 17. 1500-årene.

Forneden, fra venstre:

11. Rødbændt, rillet randskår med brungrøn glasur. L.: 0,055 m. No. 167/1952. Fundet i gård 2.
12. Rødbændt, glaseret, rillet randskår. Sodsværtet. Største mål: 0,038 m. No. 370/1954. Fundet syd-øst for gård 17.
13. Rødbændt, glaseret randskår med horisontale aftrapninger på ydersiden. Største mål: 0,043 m. No. 2125/1954. Fundet vest for hus II, gård 17.

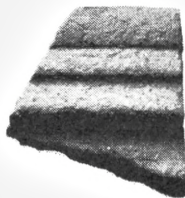
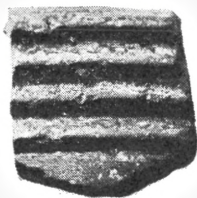
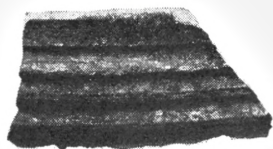
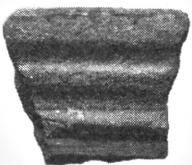
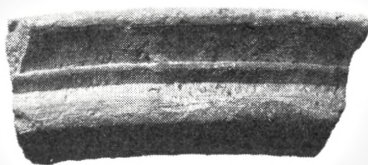
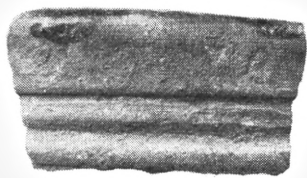
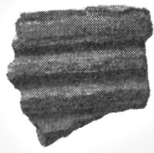
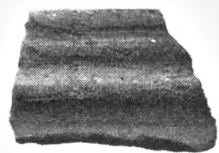

## PLANCHE 54

*Bundskår med lav fod*

Venstre række, fra oven:

1. Rødbændt, glaseret bundskår. Plan bundflade med en pålagt lerkant ved overgangen til sidevæg. Største mål: 0,094 m. No. 521/1950. Løsfund fra området tæt nord for stuelængen i gård 3. Senmiddelalder.
2. Rødbændt bundskår. Glaseret indvendig med en blank, lysegrøn glasur; delvis glaseret udvendig. Bundfladens midte er drejet op i en flad knop. Profileret ved overgangen fra bund til sidevæg. Sodsvertet. Største mål: 0,087 m. No. 494/1952. Løsfund fra brønden i gård 2. 1700-årene.
3. Rødbændt bundskår med brun glasur på indersiden. Ydersidens overflade er mørk. Største mål: 0,066 m. No. 7533/1952. Løsfund fra grube JÆ, gård 2. Renaissance.

Højre række, fra oven:

4. Rødbændt, glaseret bundskår. Selve bundfladen er afslået. Største mål: 0,059 m. No. 3194/1954. Fundet i vestenden af hus II, gård 17. Renaissance.
5. Bund af lille, rødbændt lerkrukke. Glaseret på begge sider. Ornamenteret med svage furer på ydersiden. En kraftig rille skiller karvæggen fra foden. Svagt hvælvet standflade. Tværmål: 0,079 m. Bundfladens diam.: 0,048 m. No. 270/1952. Fundet nord for vestlængen i gård 3. 1700-årene.
6. Rødbændt, glaseret bundskår med plan, lidt udragende standflade. Glaseret på begge sider. Bundfladens midte er drejet op i en svag forhøjning. Tværmål: 0,069 m. Bundfladens diam.: 0,054 m. No. 2016/1954. Fundet i hus I, gård 17. 1600-1700-årene.

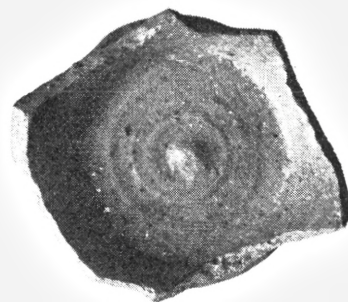
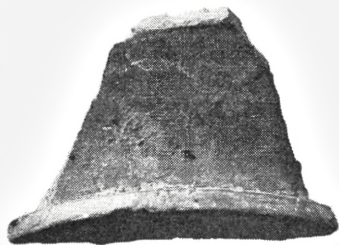
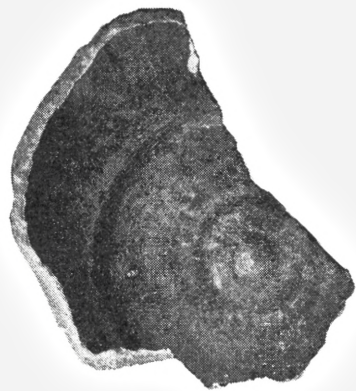
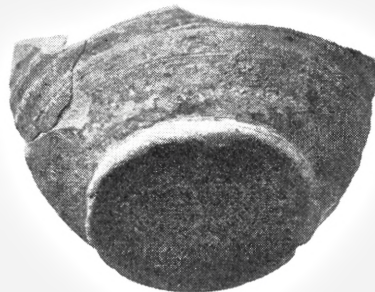
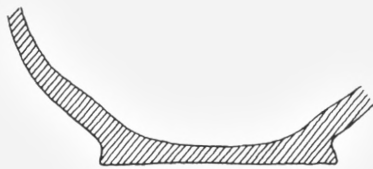



## PLANCHE 55

*Bundskår – Renæssance*

## Foroven, til venstre:

1. Mørk rødbrændt, brunglaseret bundskår med koncentriske riller på indersiden. Svagt hvælvet standflade. Glaseret på begge sider. Største mål: 0,064 m. No. 6558/1954. Fundet i hus I, gård 17. 1500-årene.

## Foroven, til højre:

2. Rødbrændt, grønligtglaseret bundskår med en svag forhøjning i bundfladens midte. Plan standflade. Største mål: 0,073 m. No. 5457/1954. Fundet øst for hus I, gård 17. 1400–1500-årene.

## I midten, til venstre:

3. Mørk rødbrændt bundskår med brunrå glasur på indersiden. Bundfladens midte er drejet op i en svag forhøjning. Plan standflade. Største mål: 0,086 m. No. 502/1950. Løsfund fra området mellem gård 2 og 3.

## I midten, til højre:

4. Rødbrændt, sodsværtet bundskår med konkav bund. Meget grov forarbejdning. Største mål: 0,061 m. Bundfladens diam.: 0,055 m. No. 3909/1954. Fundet i udgravningens nordvest-hjørne, gård 17. 1500-årene.

## Forneden:

5. Bundskår af rødbrændt lerkrus med plan bund og lodret sidevæg. Glaseret på begge sider. Ornamenteret med horisontale furer. Drejeskiveriller under bunden. Største korde: 0,094 m. Højde: 0,029 m. No. 5769/1952. Løsfund fra østenden af den store nedgravning SV. for møddingen mellem gård 3 og smedien. 1500-årene.

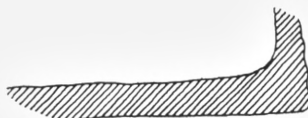
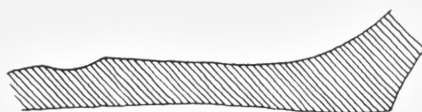
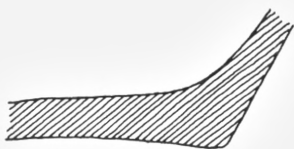
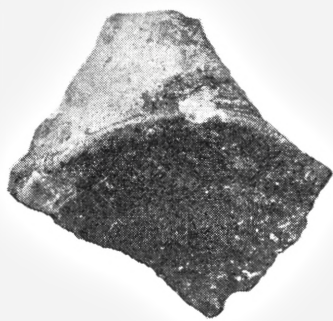

## PLANCHE 56

*Bundskår – Renæssance og senere*

## Venstre række, fra oven:

1. Rødbændt, glaseret bundskår. Bundfladens rand er markeret. Enkelte glaserpletter under bunden. Sodsværtet. L.: 0,085 m. No. 1392/1954. Fundet i hus II, gård 17. Omkring 1600.
2. Rødbændt bundskår med brungrøn glasur under bundfladen. Horisontale furer på karvæggen; drejeskiveriller under bunden. Vistnok skår af en kakkelpotte. Største mål: 0,069 m. No. 2585/1952. Fundet i stuelængen i gård 3. 1500-årene.
3. Rødbændt, glaseret bundskår med plan standflade. Delvis glaseret på begge sider. Største mål: 0,089 m. No. 3867/1954. Fundet i udgravningens vestside, gård 17.
4. Mørk rødbændt, glaseret bundskår med plan standflade. Delvis glaseret på begge sider. Små riller under bunden. L.: 0,076 m. No. 2262/1954. Fundet nord for hus II, gård 17.

## Højre række, fra oven:

5. Bundskår af rødbændt kakkelpotte. Ornamenteret med horisontale furer på karvæggen. Drejeskiveriller under bunden. Sodsværtet. L.: 0,086 m. No. 742/1952. Fundet i stuelængen i gård 3. 1600–1700-årene.
6. Rødbændt, glaseret bundskår med plan standflade. Gennemboret til klinkning. L.: 0,084 m. No. 4649/1954. Løsfund fra grube 1, syd for hus II, gård 17. 1600–1700-årene.
7. Rødbændt bundskår med gullig, blæret glasur på indersiden. L.: 0,072 m. No. 2264/1954. Fundet nord for hus II, gård 17. Renæssance.

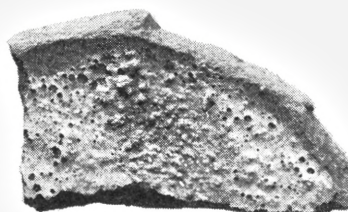
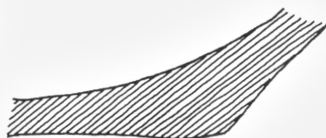
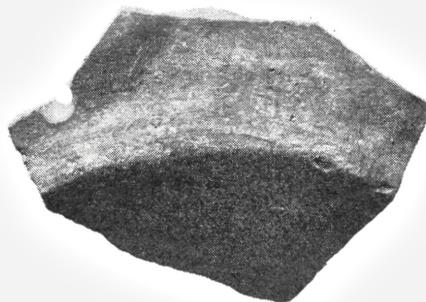
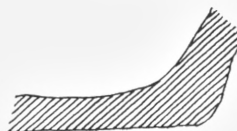
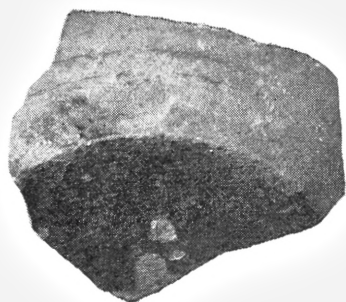
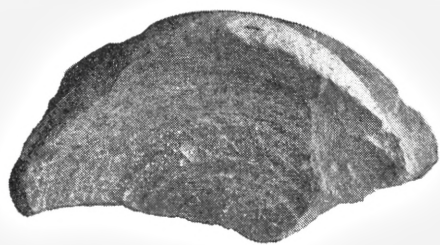



## PLANCHE 57

*Bundskår – Renaissance og senere*

Venstre række, fra oven:

1. Bundfragment af en lille skål på lav fod. Rødbændt; brunglaseret på begge sider. Bundfladens midte er drejet op i en lille forhøjning. Indsnævring mellem sidevæg og fod. Tværmål: 0,088 m. Højde: 0,036 m. No. 2843/1952. Fundet nordøst for stuelængen i gård 4. 1500–1600-årene.
2. Rødbændt bundskår med brun glasur på karrets inderside. Bundfladens midte er drejet op i en svag forhøjning. Største mål: 0,121 m. No. 3964/1952. Fundet i området syd for stuelængen i gård 4. 1700-årene.
3. Bundskår af stort lerkar. Rødbændt; glaseret på indersiden. Ornamenteret med omløbende furer. L.: 0,121 m. Største korde til bundfladen: 0,093 m. No. 83/1952. Fundet tæt nord for stuelængen i gård 2. 1700-årene.

Højre række, fra oven:

4. Rødbændt bundskår med brun glasur på begge sider. Ornamenteret med svage, horisontale furer, der ses på begge sider. Indvendig findes en svag, indridset bølgelinie, der løber fra karrets bund op over siden. Bundfladen er svagt hvælvet. Største mål: 0,090 m. No. 2290/1952. Fundet sydøst for stuelængen i gård 4. 1600–1700-årene.
5. Rødbændt, glaseret bundskår. Gennemboret til klinkning. Største mål: 0,091 m. No. 6791/1954. Løsfund fra laget over vestenden af grube 1, syd for hus II, gård 17. 1600–1700-årene.

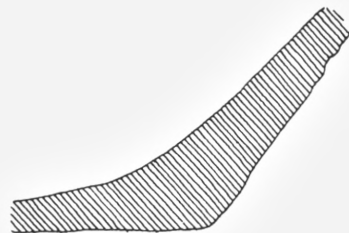

## PLANCHE 58

*Lerkarskår – Renæssance*

## Foroven, fra venstre:

1. Rødbrændt skår med horisontale riller på karrets inderside. Største mål: 0,044 m. No. 4780/1954. Fundet sydvest for hus II, gård 17. Senmiddelalder eller renæssance.
2. Mørk rødbrændt, sodsværtet skår med horisontale riller på indersiden. Største mål: 0,033 m. No. 4142/1954. Fundet nord for hus II, gård 17. Senmiddelalder eller renæssance.
3. Rødbrændt skår med horisontale riller på indersiden. L.: 0,053 m. No. 3445/1954. Fundet i vestenden af hus II, gård 17. 1400–1500-årene.

## 2. række, fra venstre:

4. Rødbrændt, glaseret skår med indstemplede ribbeornamentik på ydersiden. Største mål: 0,038 m. No. 4207/1952. Fundet i området nord for stuelængen i gård 4.
5. Rødbrændt skår, delvis glaseret på begge sider. Tætstillede, indstemplede ornamentik på ydersiden. Sodsværtet. Største mål: 0,037 m. No. 2395/1952. Fundet nord for ildsted 19, gård 4. 1500-årene.
6. Gulbrændt skår med mat, blæret glasur på indersiden. Indstemplede rudeornamenter på ydersiden. L.: 0,059 m. No. 4639/1952. Fundet i askemøddingen ved siden af møddingen mellem gård 3 og smedien. 1500–1600-årene.

## 3. række, fra venstre:

7. Rødbrændt, rillet skår med gul og grønlig glasur på begge sider. Største mål: 0,055 m. No. 319/1952. Fundet øst for stuelængen i gård 2. Tidlig renæssance.
8. Skår af rødbrændt krus eller flaske med lodret sidevæg. Grønlig glasur på ydersiden og enkelte glasurpletter på indersiden. Kraftige, vertikale furer på ydersiden. Største mål: 0,067 m. No. 583/1952. Fundet i stuelængen i gård 3. 1500–1600-årene.
9. Rødbrændt skår med glasur på begge sider. Med indstemplede ribbeornamenter på ydersiden. Største mål: 0,025 m. No. 3040/1952. Løsfund fra området øst for gård 4.

## Forneden, fra venstre:

10. Rødbrændt, glaseret skår. Ornamenteret med gul begitning i linier og en bølgelinie. Største mål: 0,059 m. No. 6249/1952. Løsfund fra området nordøst for gård 4. 1500–1600-årene.
11. Rødbrændt skår med ru og mat glasur på begge sider. Ornamenteret på ydersiden med horisontale riller og begitning i buemønster. Største mål: 0,060 m. No. 6350/1954. Fundet nordvest for hus I, gård 17.
12. Skår af rødbrændt krus eller flaske med lodret sidevæg. Grønlig glasur på ydersiden og lidt glasur på indersiden. Kraftige, vertikale furer på ydersiden. Største mål: 0,070 m. No. 403/1950. Løsfund fra området nord for stuelængen i gård 3.



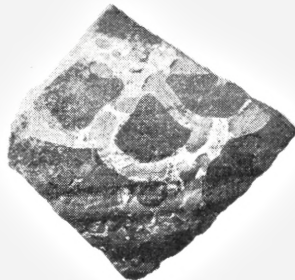
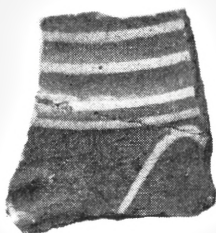
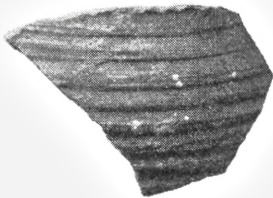
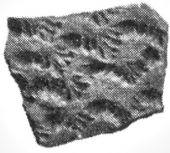
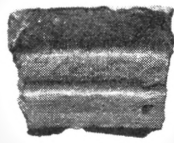
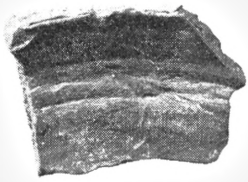



## PLANCHE 59

*Lertøj. „Frugtskåle“*

Foroven, til venstre:

1. Fod af „frugtskål“. Rødbændt. Både skålens bund og fodens yderside er glaseret. Omkring foden findes en horisontal vulst og to hvide, begittede ringe. I skålens bund hvid begitning i et slynget rude-mønster. Foden er hul. Højde: 0,061 m. No. 7689/1952. Fundet nederst i møddingen mellem gård 3 og smedien. 1700-årene.

Foroven, til højre:

2. Fod af lerskål. Rødbændt. Brunglaseret på skålens inderside og på foden. Kraftige, horisontale furer løber rundt om foden. Et sted fører et hul gennem sidevæggen ind til fodens hule indre. Højde: 0,072 m. No. 2459/1952. Løsfund fra brønd 2, gård 4. 1600-årene.

I midten:

3. Fragment af flad lerskål på fod, „frugtskål“. Rødbændt. Glaseret indvendig og nederst på foden. Gul begitning i striber og pletter. Profileret rand på både skålen og foden. Foden er hul. Største mål: 0,148 m. Højde: 0,087 m. No. 673/1952. Fundet i stuelængen i gård 4. 1500–1600-årene.

Forneden, til venstre:

4. Fod af flad skål. Rødbændt, glaseret lertøj. Bundfladens midte er drejet op i en svag knop. Foden er dekoreret med to omløbende furer. Højde: 0,050 m. Diam.: 0,061 m. No. 1140/1954. Fundet syd for hus II, gård 17. Renæssance eller senere.

Forneden, til højre:

5. Skår af rødbændt, glaseret skål på hul, drejet fod. Foden er ornamentet med stemplet dekoration og omløbende riller, skålens bund med gul og grøn begitning. Højde: 0,025 m. Diam.: 0,043 m. No. 7641/1954. Fundet i udgravningens østside, gård 17. 1700-årene.

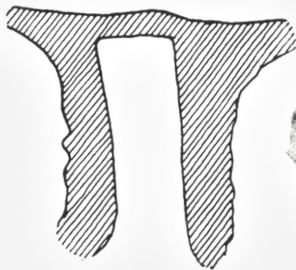
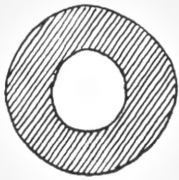
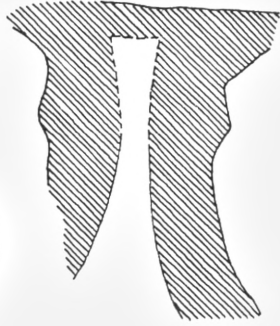

## PLANCHE 60

*Stjertpote*

Stjertpote med tre korte tær. Rødbændt, med grønlig glasur på indersiden. Ornamenteret med horisontale furer på ydersiden. Sodsværtet. Største tværmål: 0,207 m. Højde: 0,138 m. No. 4015/1952. Fundet i askemøddingen mellem gård 3 og smedien. Begyndelsen af 1600-årene.

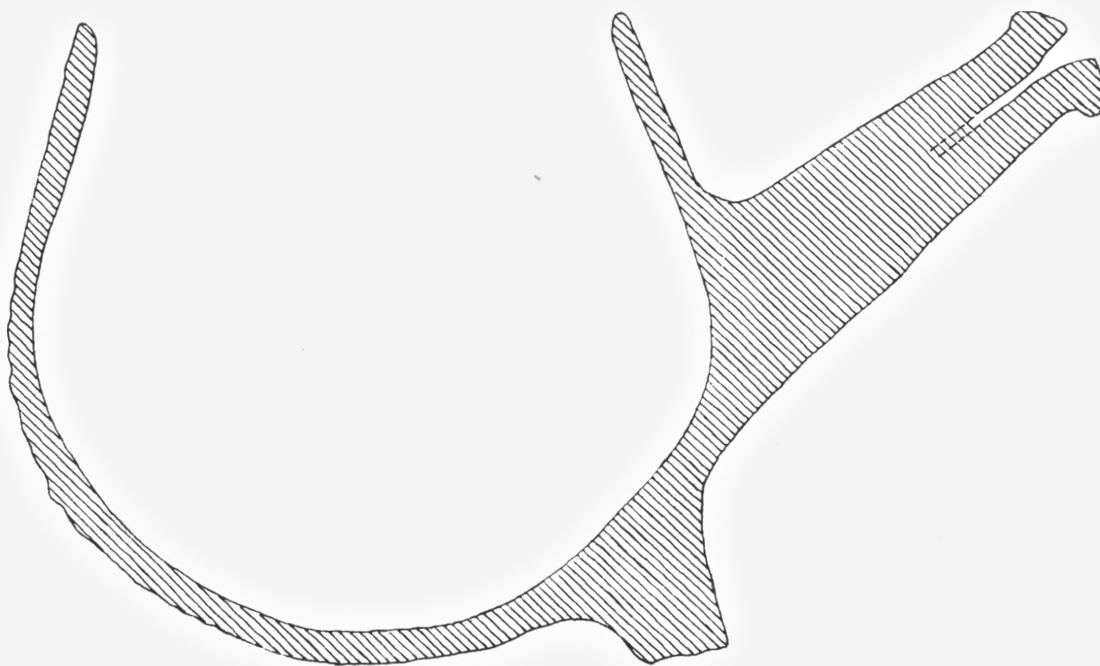



## PLANCHE 61

*Fragmenter af skåle og krukke*

## Foroven:

1. Fragment fra rand til bund af en lille skål. Rødbændt, med grønlig glasur på indersiden. Ornamenteret med hvid begitning i bølgelinie, omløbende linier og stregmønster. Største mål: 0,119 m. No. 1450/1954. S sammensat af to skår, hvoraf det ene er fundet i hus II, det andet i grube 1, syd for hus II, gård 17. 1600-årene.

## I midten:

2. Fragment fra rand til bund af en lille skål. Rødbændt, med en blæret glasur på indersiden og enkelte glasurpletter på ydersiden. Ornamenteret på indersiden med hvid begitning i mønster på randen og i bunden. Plan standflade. Største mål: 0,110 m. No. 2096/1954. S sammensat af to skår. Det ene er fundet i og det andet uden for nordenden af hus I, gård 17. 1600-1700-årene.

## Forneden:

3. Randfragment af en lille flødepotte. Potten er rødbændt, glaseret og forsynet med tud. Glaseret på begge sider. Ornamenteret med horisontale riller og med striber af hvid begitning på ydersiden. Største mål: 0,097 m. No. 5215/1954. Fundet øst for hus I, gård 17. 1600-årene.

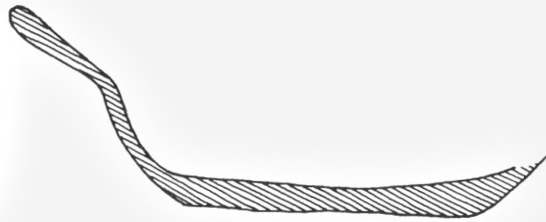
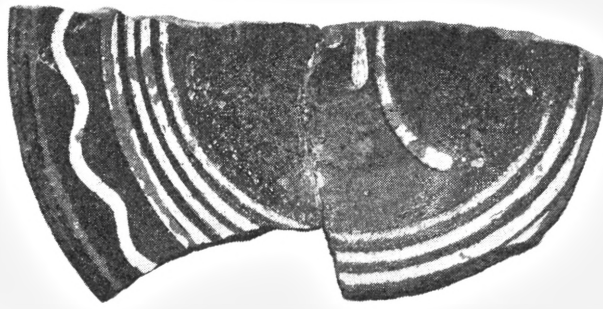

## PLANCHE 62

*Randfragmenter af kander*

## Foroven:

1. Randfragment af mørk rødbrændt kande. Grønlig glasur på begge sider. Høj krave med omløbende riller og vertikale striber af hvid begitning. Derunder en bred fure med begittede skråstreger. På bugen dekoration af hvid begitning i et slynget mønster. Diam.: 0,171 m. Højde: 0,078 m. No. 1228/1954. Fundet i hus II, gård 17. Begyndelsen af 1600-årene.

## Forneden:

2. Randfragment med lodretsiddende hank af rødbrændt kande. Glaseret på begge sider. Høj krave med horisontale riller og vertikale striber af hvid begitning. Derunder en bred fure med begittede skråstreger. På bugen horisontale furer og hvid begitning i slyngede mønstre. Hanken er ornamenteret med horisontale striber af hvid begitning og en hvid plet i fingermærket ved fastgøringsstedet. Største korde: 0,191 m. Højde: 0,127 m. No. 5736/1954. Løsfund fra nedgravningshullet ved brønd 1, gård 17. 1600-årene.

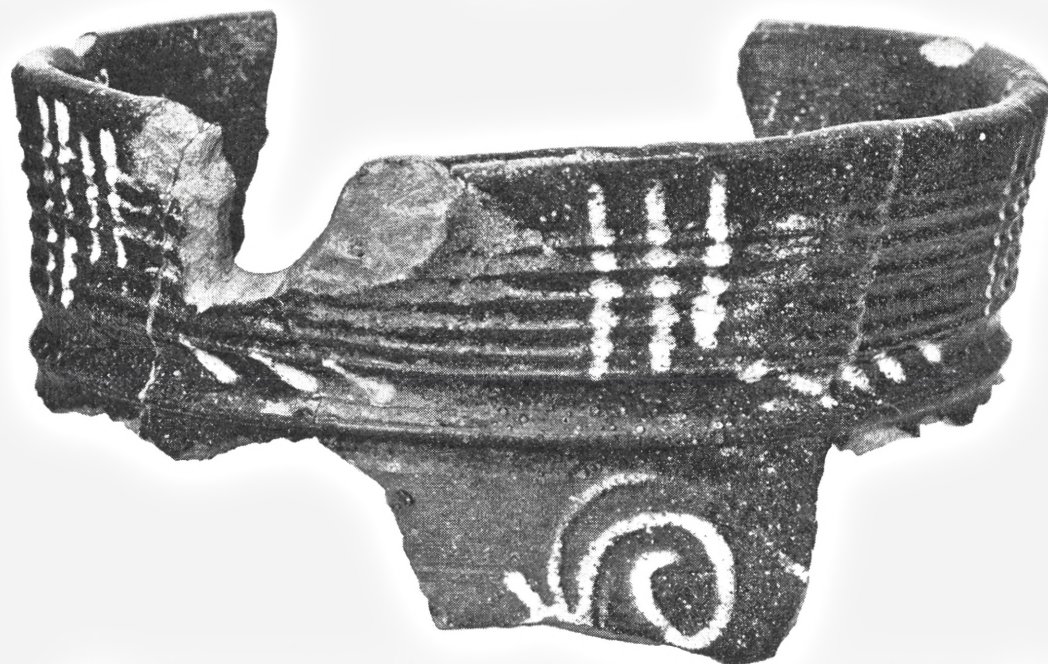



## PLANCHE 63

*Randskår af krukker med høj hals*

Venstre række, fra oven:

1. Rødbændt, glaseret, rillet randskår. Ornamenteret med vertikale striber af hvid begitning. Glaseret på begge sider. Største mål: 0,116 m. No. 7076/1952. Fundet i den sydlige del af møddingen mellem gård 3 og smedien. 1600-årene.
2. Rødbændt, glaseret, rillet randskår. Ornamenteret med vertikale striber af hvid begitning. Glaseret på begge sider med en til dels grønlig glasur. Største mål: 0,152 m. No. 5981/1952. Løsfund fra området øst for gård 1. 1600-årene.
3. Rødbændt, glaseret, rillet randskår. Ornamenteret med vertikale striber af hvid begitning. Glaseret på begge sider med en ru, blæret glasur. L.: 0,102 m. No. 6287/1954. Løsfund fra brønd 2, gård 17. 1600-årene.
4. Randfragment af rødbændt, glaseret lerkrukke med riller under randen. Ornamenteret med streger og mønstre i hvid begitning. Glaseret på begge sider. Største mål: 0,129 m. No. 7472/1954. Fundet i udgravningens østside, gård 17. 1600-årene.

Højre række, fra oven:

5. Rødbændt, glaseret, rillet randskår. Ornamenteret med vertikale striber af hvid begitning. Glaseret på begge sider. Største mål: 0,052 m. No. 193/1948. Fundet i stuelængen i gård 1. 1600-årene.
6. Rødbændt, glaseret, rillet randskår. Ornamenteret med vertikale striber af hvid begitning. Glaseret på begge sider. Største mål: 0,061 m. No. 192/1948. Fundet i stuelængen i gård 1. 1600-årene.
7. Rødbændt, mørkbrunglaseret, rillet randskår. Ornamenteret med vertikale striber af hvid begitning. Glaseret på begge sider. Største mål: 0,084 m. No. 435/1952. Fundet ved gård 2. 1600-årene.
8. Rødbændt, brunglaseret, rillet randskår. Ornamenteret med vertikale striber af hvid begitning. Glaseret på begge sider. Største mål: 0,047 m. No. 265/1952. Fundet i stuelængen i gård 2. 1600-årene.

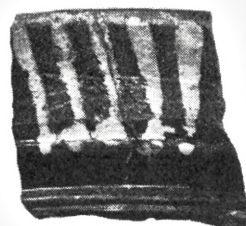
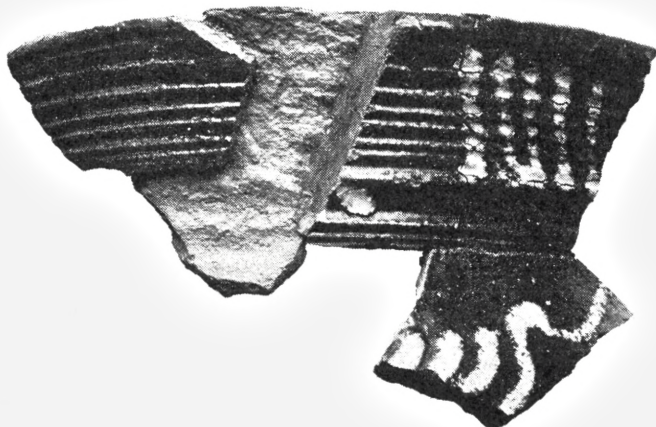
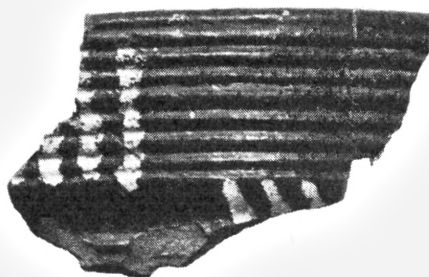
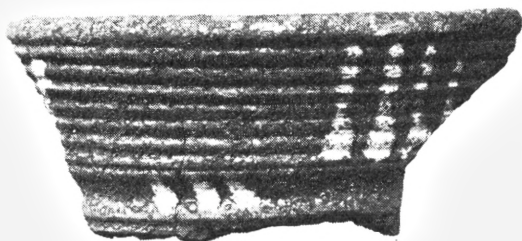
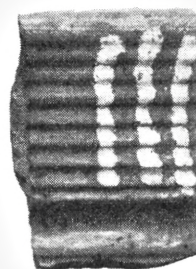
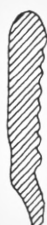
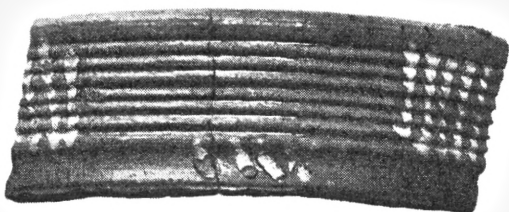
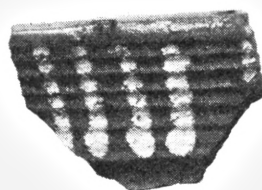
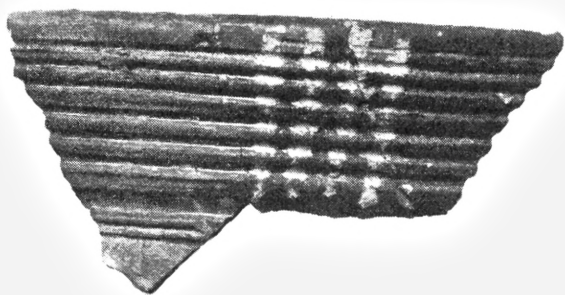

## PLANCHE 64

*Hankekrukke*

Rødbændt lerkrukke, glaseret på indersiden. Ornamenteret med horisontale furer under randen og på bugen. Forsynet med to brede, lodretsiddende hanke. Plan standflade. Højde: 0,159 m. Mundingsdiam.: 0,163 m. No. 1994/1954. S sammensat af flere skår, hvoraf en del er løsfund fra hus I, en anden del er fundet i grube 1, syd for hus II, gård 17. 1600-årene.

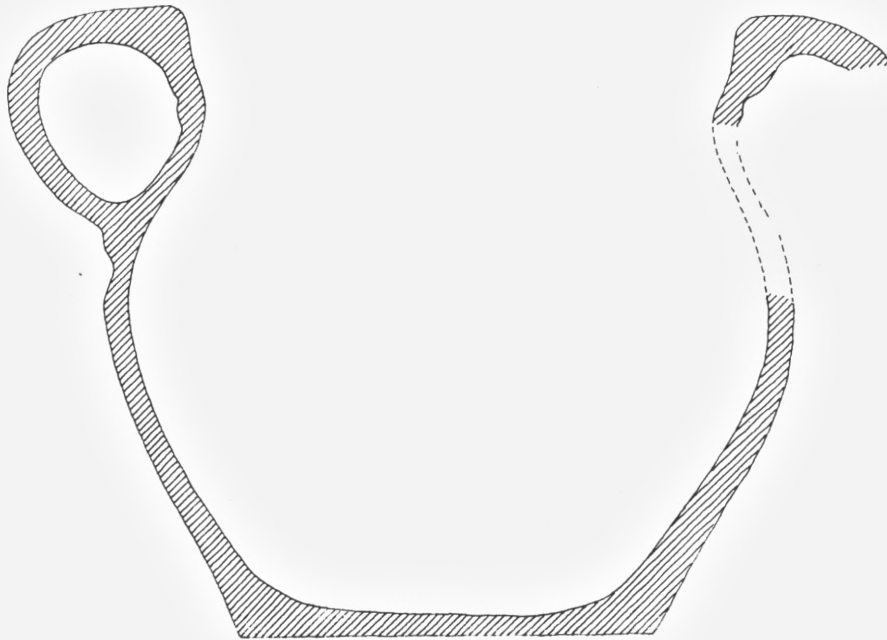



## PLANCHE 65

*Jydepotte*

Randskår med hank af sortbrændt jydepotte. Randen er udfaldende. Ornamenteret med glåsning langs randen og i striber både på yder- og indersiden. H.: 0,173 m. Br.: 0,199 m. No. 451/1950. Fundet i stuelængen i gård 3, i nærheden af ovn 4. 1700-årene.



## PLANCHE 66

*Lerkarfragmenter*

## Foroven:

1. Stort udsnit af bugen af en sortbrændt jydepotte. Ornamentet med glåsning i vertikale striber på ydersiden. Største korde: 0,251 m. Højde: 0,151 m. No. 797/1952. S sammensat af 19 skår, der er fundet samlet sydøst for brønd 1 ved gård 3, samt 1 skår, der er fundet østligere på gårdspladsen syd for stuelængen i gård 4. 1700-årene.

## Forneden:

2. Fragment fra bugen af et stort lerkar. Sortbrændt med rødgrå overflade. Fremstillet af groft materiale. Største mål: 0,235 m. No. 362/1952. S sammensat af 22 skår, der alle er fundet sammen nord for gård 2. 1200-årene.

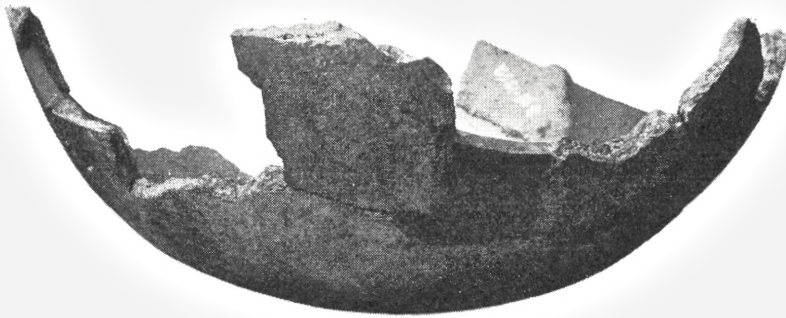



## PLANCHE 67

*Bundfragmenter*

## Forooven:

1. Bundflade af rødbrændt lerkar. Glaseret på indersiden og ornamenteret med hvid begitning i om-løbende bånd og spidse vinkler. Begitningen er næsten helt skallet af. Midten af bundfladen er drejet op i en flad knop. Største mål: 0,142 m. Bundfladens diam.: 0,102 m. No. 267/1950. Fundet ved ildsted 1, gård 3. 1700-årene.

## Forneden:

2. Lerkarfragment. Skår fra rand til bund med en tå, af rødbrændt krukke med udfaldende rand. Glaseret med en grønlig glasur, der delvis dækker både inder- og ydersiden. Midten af bundfladen er drejet op i en flad knop. Største mål: 0,14 m. Højde: 0,155 m. No. 6806/1952. Fundet i grube BD ved østlængens østside i gård 4. Omkring 1500.

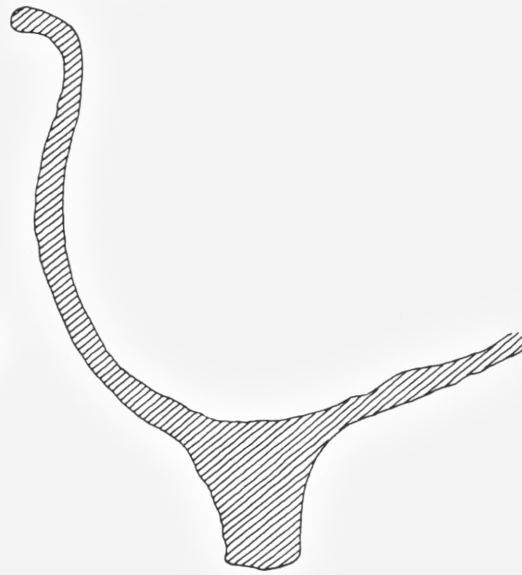

## PLANCHE 68

*Fad med begitning*

Rødbrændt leraf. Glaseret og begittet på oversiden. Begitningen danner i fadets bund et kors, bestående af spidsvinklede figurer. På karvæggen findes omløbende ringe, og på randen ses dele af en bølgelinie, der til dels er skallet af. Bølgelinien er grøn, den øvrige begitning gul. Selve fadets rand mangler. Ornamentet på undersiden med svage furer. Største tværmål: 0,275 m. Højde: 0,072 m. No. 238/1948. Fundet i brønden i gård 1. 1600-årene.

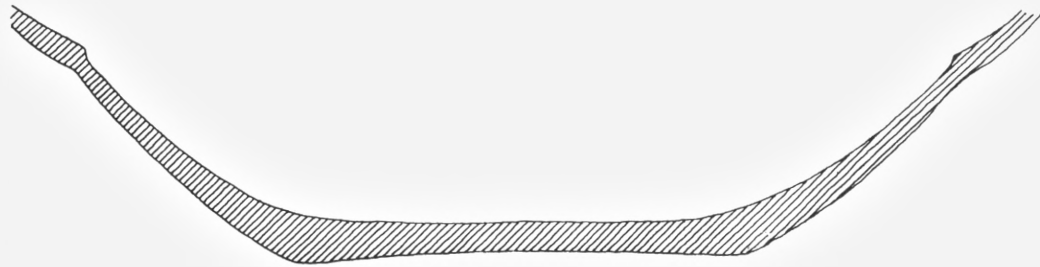
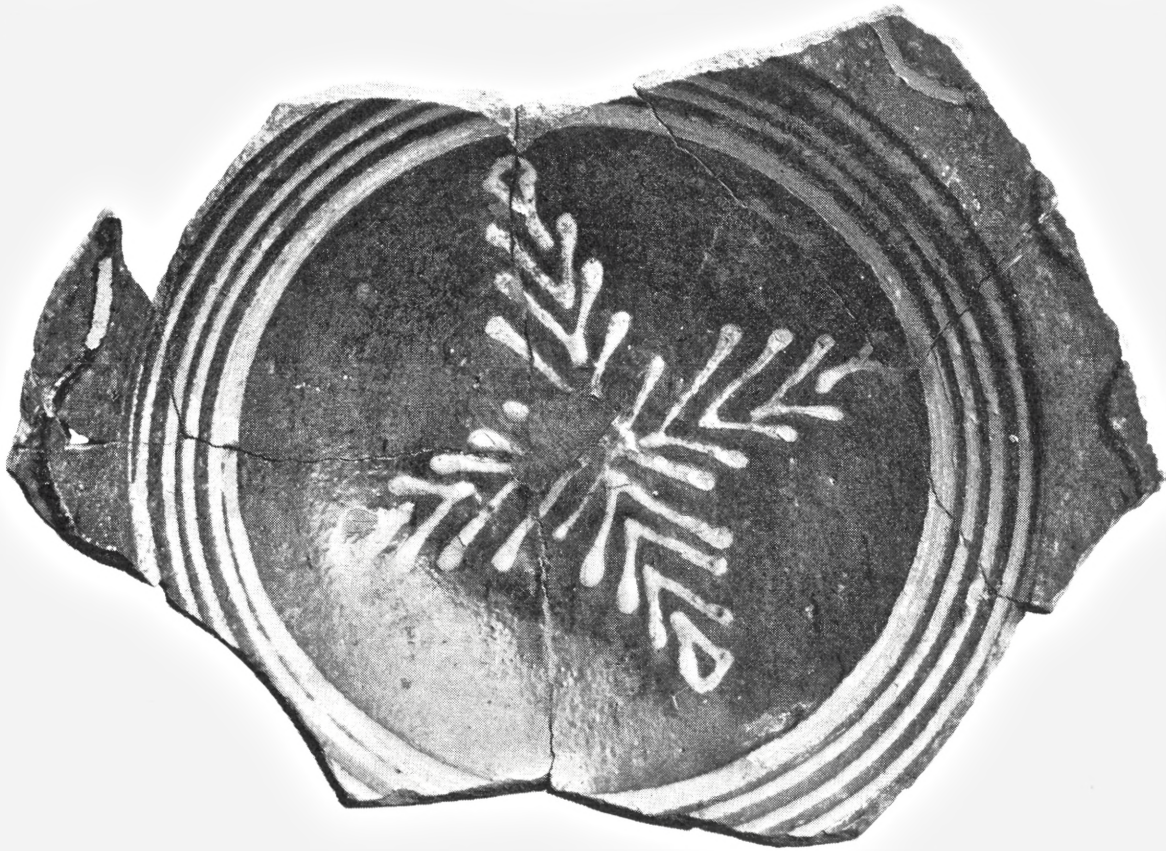



## PLANCHE 69

*Lerkerfragmenter*

## Foroven:

1. Fragment, ca. halvdelen, af et rødbrændt, glaseret fad. Ornamenteret med en bølgelinie, horisontale ringe og en blomst i gul begitning. Diam.: 0,269 m. Højde: 0,075 m. No. 5627/1954. S sammensat af 11 skår, hvoraf en del er fundet i brønd 1, resten i nedgravningshullet omkring brønden, gård 17. 1700-årene.

## Forneden:

2. Fragment fra rand til bund af en rødbrændt lerkrukke, glaseret på indersiden. Fortykket rand, hvorunder ses svage, horisontale riller. Sodsvertet. Største mål: 0,166 m. Højde: 0,118 m. No. 999/1952. Fundet på lag B, 2 ved ildsted 14, gård 4.



## PLANCHE 70

*Fad med begitning*

Rødbændt lurfad, delvis glaseret på begge sider. Fortykket rand. Ornamenteret med hvidgul begitning på oversiden: bølgelinie, horisontale ringe og et blomsterornament. Ornamenteret med svage riller på undersiden. Forsynet med to gennemboringer fra klinkninger. Diam.: 0,262 m. Højde: 0,088 m. No. 5629/1954. Løsfund fra brønd 1, gård 17. 1700-årene.





## PLANCHE 71

*Lerkerfragmenter*

## Foroven:

1. Fragment, ca. halvdelen, af rødbrændt lerfad med brunoliven glasur på oversiden. Profileret rand. Største korde: 0,266 m. Højde: 0,071 m. No. 1993/1954. Løsfund fra hus I, gård 17. 1700-årene.

## Forneden:

2. Bundfragment med to tær. Rødbrændt, glaseret på indersiden. Ornamenteret med svage furer på ydersiden. Sodsværtet. Største mål: 0,152 m. No. 1698/1952. S sammensat af 3 skår, hvoraf det ene er fundet syd for stuelængen i gård 4, de to andre er løsfund fra brønd 2. 1600-årene.

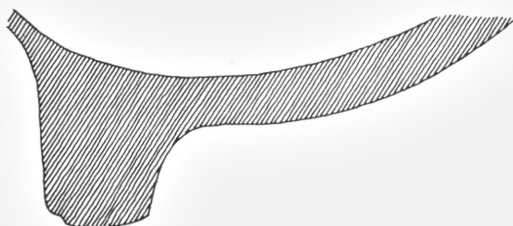
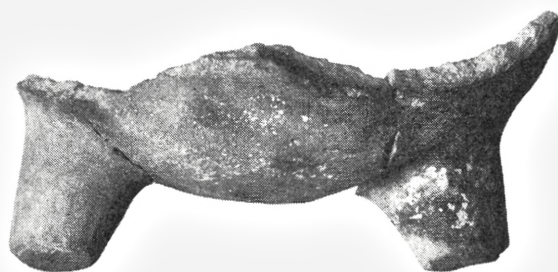
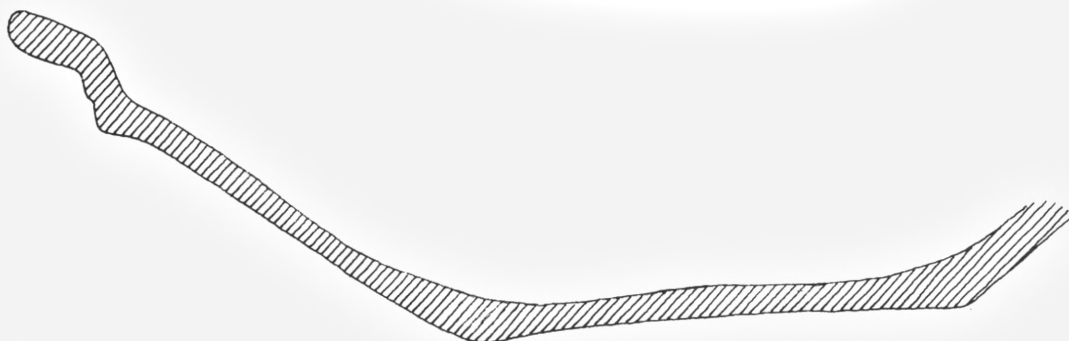
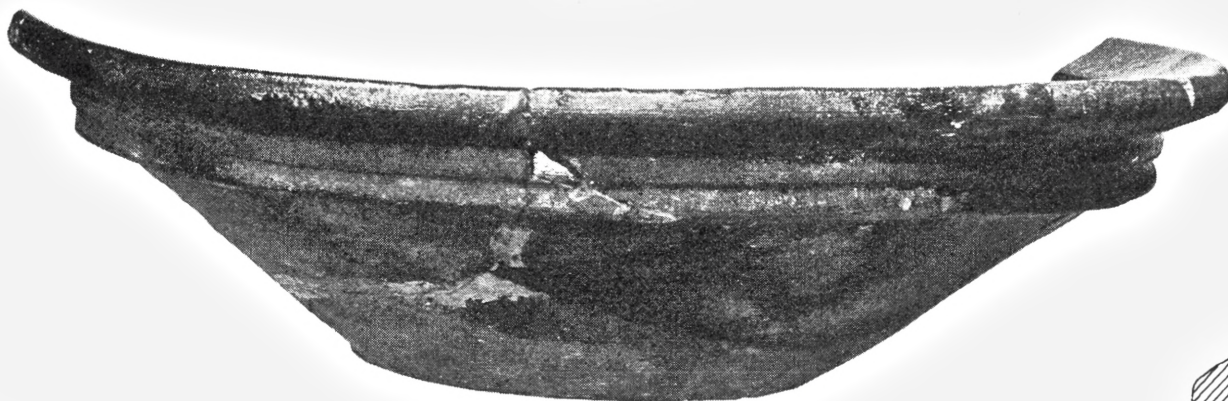

## PLANCHE 72

*Randskår af fåde*

Venstre række, fra oven:

1. Randfragment af rødbrændt, glaseret skål med fortykket rand. Ornamenteret med striber af gul begitning på indersiden. L.: 0,198 m. No. 914/1952. S sammensat af tre skår, som alle er fundet sydøst for stuelængen i gård 4. 1700-årene.
2. Rødbrændt, brunglaseret randskår med fortykket rand. Sodsværtet. L.: 0,104 m. No. 4539/1954. Løsfund fra østenden af grube 1, syd for hus II, gård 17. 1600–1700-årene.
3. Rødbrændt, glaseret randskår med fortykket rand. Ornamenteret med horisontale furer på ydersiden. Største mål: 0,133 m. No. 735/1952. Fundet i østlængen i gård 3. 1600–1700-årene.
4. Randskår af rødbrændt, brunglaseret fad eller skål med fortykket rand. Ornamenteret med kæmninger under glasuren: krydsende bølgelinier. Største mål: 0,104 m. No. 2364/1952. Løsfund fra brønd 2, gård 4. 1600-årene.
5. Rødbrændt, glaseret randskår med fortykket rand. Delvis glaseret på begge sider. L.: 0,088 m. No. 2565/1954. Fundet syd for hus II, gård 17. 1600–1700-årene.

Højre række, fra oven:

6. Rødbrændt, brunglaseret, rillet randskår med fortykket rand. Ornamenteret med lidt gul begitning på selve randen. Skærven er stedvis gullig og teglstensagtig. Glaseret på begge sider. Glasuren ligger i et tykt lag, der delvis er skallet af. Største mål: 0,045 m. No. 4762/1954. Fundet i udgravningens sydside, gård 17. 1600–1700-årene.
7. Rødbrændt, glaseret randskår. Ornamenteret med en begittet stribe langs randen på indersiden og med grønlig skygger i glasuren. L.: 0,069 m. No. 330/1954. Fundet sydøst for gård 17. 1700-årene.
8. Mørk rødbrændt, glaseret randskår med fortykket og udfaldende rand. Mørke forureninger i glasuren. L.: 0,065 m. No. 4172/1952. Fundet nord for stuelængen i gård 3. 1600–1700-årene.

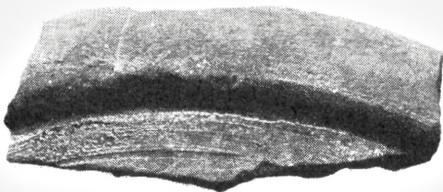
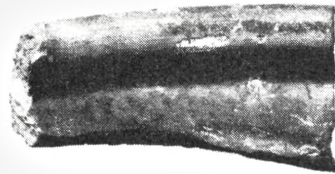
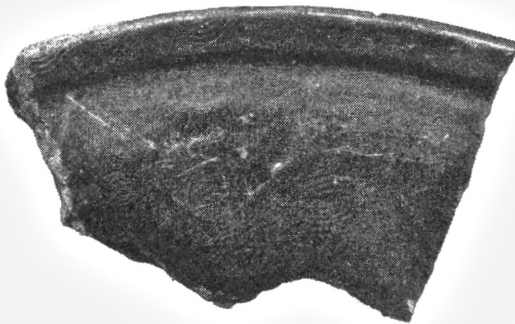
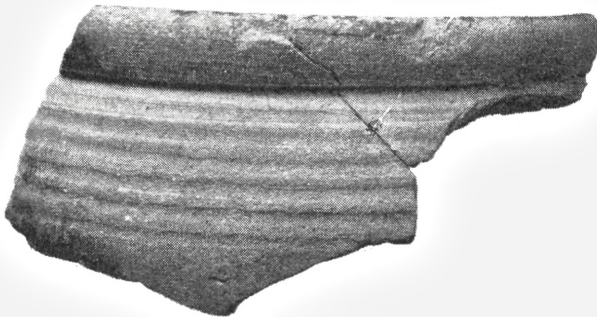
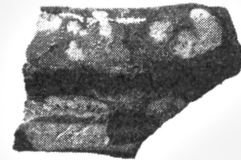
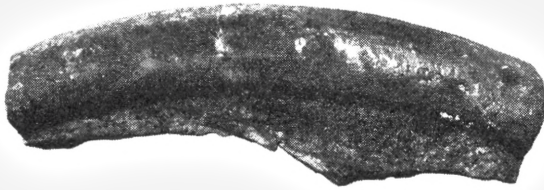



## PLANCHE 73

*Randskår af fæde*

Venstre række, fra oven:

1. Rødbændt, glaseret randskår med fortykket rand. Ornamenteret med striber af gul begitning. Glasuren er blank og ligger i et tykt lag. L.: 0,068 m. No. 4525/1954. Løsfund fra grube 1, syd for hus II, gård 17. 1600–1700-årene.
2. Rødbændt, glaseret, svagt rillet randskår med fortykket rand. Største mål: 0,037 m. No. 2966/1954. Løsfund fra grube 1, syd for hus II, gård 17. 1600–1700-årene.
3. Rødbændt, glaseret randskår med fortykket randparti. Ornamenteret med striber af gul begitning. Delvis glaseret på begge sider. L.: 0,082 m. No. 4644/1954. Løsfund fra grube 1, syd for hus II, gård 17. 1600–1700-årene.
4. Rødbændt, glaseret randskår med fortykket rand. Ornamenteret med horisontale riller. L.: 0,067 m. No. 4189/1954. Fundet i grube 1, syd for hus II, gård 17. 1600–1700-årene.
5. Mørk rødbændt, glaseret randskår med fortykket rand. Delvis glaseret på begge sider. Sodsværtet. Af fad eller skål. Største mål: 0,065 m. No. 3059/1954. Fundet nordvest for hus II, gård 17. 1600–1700-årene.
6. Rødbændt, glaseret randskår med fortykket rand. Ornamenteret med gul begitning i striber. Delvis glaseret på begge sider. Gennemboret for klinkning. L.: 0,081 m. No. 7029/1954. Løsfund fra renden vest for grube 1, syd for hus II, gård 17. 1600–1700-årene.

Højre række, fra oven:

7. Rødbændt, glaseret randskår med fortykket rand. Med rester af dekoration i gul begitning. Delvis glaseret på begge sider. L.: 0,061 m. No. 6465/1954. Fundet i udgravningens sydside, gård 17. 1600–1700-årene.
8. Rødbændt, glaseret randskår med fortykket rand. Med ornament i gul begitning. L.: 0,118 m. No. 3698/1954. Fundet i udgravningens vestside, gård 17. 1600-årene.
9. Rødbændt, glaseret randskår med fortykket rand. Ornamenteret med striber af gul begitning. Største mål: 0,057 m. No. 1744/1954. Løsfund fra grube 1, syd for hus II, gård 17. 1600–1700-årene.
10. Rødbændt, glaseret randskår med fortykket rand. Største mål: 0,053 m. No. 182/1948. Løsfund fra stuelængen i gård 1. 1600–1700-årene.
11. Rødbændt, brunglaseret randskår med fortykket rand. Største mål: 0,053 m. No. 5288/1952. Løsfund fra området syd for gård 4. 1700-årene.

Nederst til højre:

12. Rødbændt, glaseret randskår med fortykket rand; fortykkelsen er til dels slået af. Ornamenteret med en stribe gul begitning. Største mål: 0,045 m. No. 127/1948. Fundet i stuelængen i gård 1. 1600–1700-årene.

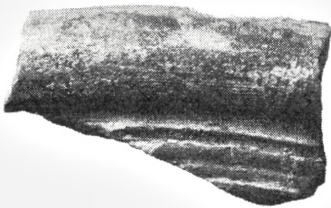
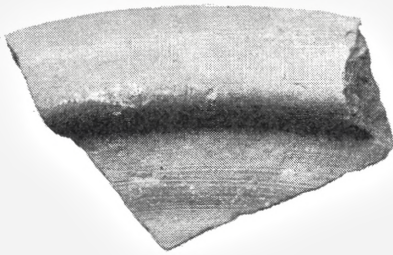
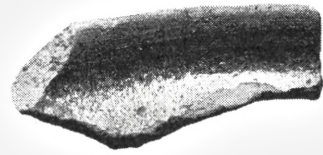

## PLANCHE 74

*Randskår af fade med begitning*

## Venstre række, fra oven:

1. Rødbændt, glaseret randskår med fortykket rand. Ornamenteret med gul og grøn begitning i linier og bølgelinier. Delvis glaseret på begge sider. Sodsværtet. Største mål: 0,089 m. No. 2426/1954. Fundet nord for hus II, gård 17. 1600–1700-årene.
2. Rødbændt, glaseret randskår. Ornamenteret med gul begitning i linier og bølgelinier. Største mål: 0,116 m. No. 6932/1954. S sammensat af 4 skår, som alle er fundet i en rende i undergrunden vest for grube 1, syd for hus II, gård 17.
3. Mørk rødbændt, brunglaseret randskår med fortykket rand. Ornamenteret med gul begitning. Største mål: 0,070 m. No. 298/1950. Fundet i stuelængen i gård 4. 1600–1700-årene.
4. Rødbændt, glaseret randskår med fortykket rand. Ornamenteret med hvid begitning i linie og bølgelinie. Glaseret på begge sider. L.: 0,143 m. No. 1037/1954. S sammensat af to skår, som begge er fundet i hus II, gård 17. 1600–1700-årene.

## Højre række, fra oven:

5. Rødbændt, glaseret randskår med fortykket rand. Ornamenteret med hvid begitning i linier og bølgelinie. L.: 0,095 m. No. 7487/1954. Fundet i udgravningens østside, gård 17. 1700-årene.
6. Rødbændt, glaseret randskår med fortykket rand. Ornamenteret med hvid begitning i linier og bølgelinie. Største mål: 0,065 m. No. 5606/1954. Løsfund fra det øverste jordlag i brønd 1, gård 17. 1600–1700-årene.
7. Rødbændt, glaseret randskår med fortykket rand. Ornamenteret med hvid begitning i linier og bølgelinie. Største mål: 0,075 m. No. 243/1948. Fundet i brønden i gård 1. 1600-årene.
8. Rødbændt, glaseret randskår med fortykket rand; af fad eller tallerken. Ornamenteret med striber af hvid begitning. Delvis glaseret på begge sider. L.: 0,045 m. No. 6710/1954. Løsfund fra udgravningens sydvest-side, gård 17. 1700-årene.



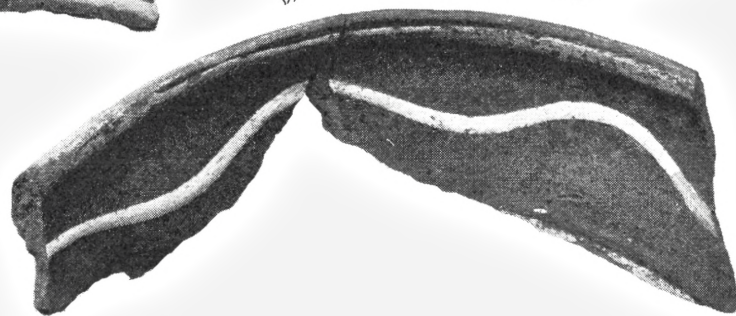



## PLANCHE 75

*Randskår af fade med begitning*

## Venstre række, fra oven:

1. Randskår af flad skål eller fad. Rødbændt, med brun glasur på begge sider. Fortykket rand. Ornamenteret med gul og grøn begitning. Største mål: 0,129 m. No. 535/1950. Fundet i stuelængen i gård 3. 1600-årene.
2. Randskår af flad skål eller fad. Rødbændt, glaseret på begge sider. Fortykket rand. Ornamenteret med hvid begitning i striber samt lidt grøn dekoration. Største mål: 0,102 m. No. 1561/1952. Fundet i stuelængen i gård 4. 1600-årene.
3. Randskår af flad skål. Rødbændt og glaseret, med fortykket rand. Ornamenteret med et bredt bælte med violet glasur, hvori findes gul og grøn begitning. Desuden gul begitning i striber. Største mål: 0,106 m. No. 622/1952. Fundet i stuelængen i gård 3. 1600-årene.

## Højre række, fra oven:

4. Rødbændt, brunglaseret randskår med fortykket rand. Delvis glaseret på begge sider. Ornamenteret med linier og bølgelinie i gul begitning. Største mål: 0,040 m. No. 7361/1954. Løsfund fra hus III, gård 17. 1600-1700-årene.
5. Randfragment af fad eller skål. Rødbændt og glaseret, med fortykket rand. Ornamenteret med linier og bølgelinie i hvid begitning samt en bladdekoration i grønt. Største mål: 0,165 m. No. 240/1948. Løsfund fra brønden i gård 1. 1600-årene.
6. Rødbændt, glaseret randskår med fortykket rand. Ornamenteret med gul begitning. Delvis glaseret på begge sider. Største mål: 0,071 m. No. 7607/1954. Fundet i udgravningens sydøst-hjørne, gård 17. 1600-1700-årene.



## PLANCHE 76

*Randskår af fade*

Venstre række, fra oven:

1. Rødbændt, glaseret randskår med fortykket rand. Ornamenteret med linier og en bølgelinie i hvid begitning. Delvis glaseret på begge sider. Største mål: 0,107 m. No. 6698/1952. Fundet i området sydøst for gård 2. 1700-årene.
2. Rødbændt, brunglaseret randskår med fortykket rand. Ornamenteret med linier og en bølgelinie i gul begitning. Sodsværtet. Største mål: 0,173 m. No. 5725/1952. Fundet nordvest for smedien. 1700-årene.
3. Rødbændt, glaseret randskår af fad eller skål, med fortykket rand. Ornamenteret med linier og en bølgelinie i hvid begitning samt lidt grøn dekoration. Største mål: 0,117 m. No. 240/1948. Løsfund fra brønden i gård 1. 1600-årene.

Højre række, fra oven:

4. Rødbændt, glaseret randskår med fortykket rand. Ornamenteret med en stribe gul begitning. L.: 0,061 m. No. 291/1950. Fundet i stuelængen i gård 3. 1600-1700-årene.
5. Rødbændt, glaseret randskår med fortykket rand. Ornamenteret med striber af gul begitning. Største mål: 0,056 m. No. 235/1950. Fundet i stuelængen i gård 3. 1600-årene.
6. Rødbændt, glaseret randskår med fortykket rand. Ornamenteret med pletter og striber af gul og grøn begitning. Største mål: 0,076 m. No. 2815/1954. Løsfund fra området nord for hus II, gård 17. 1600-årene.



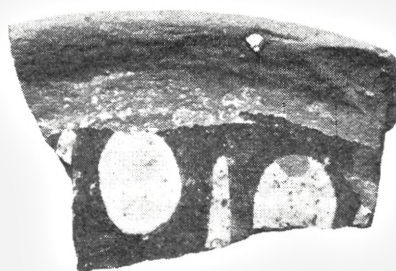
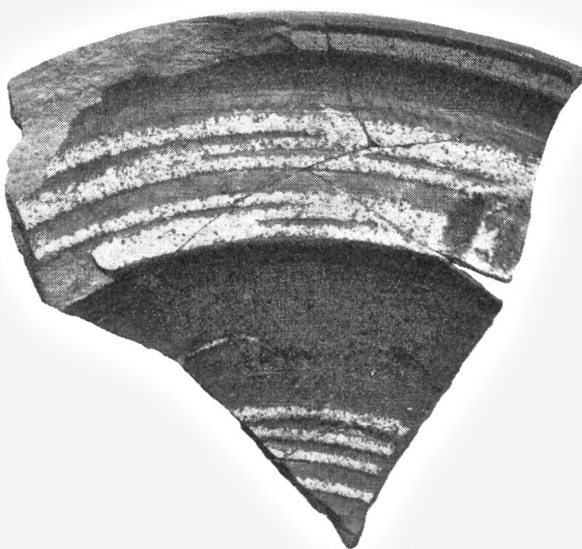
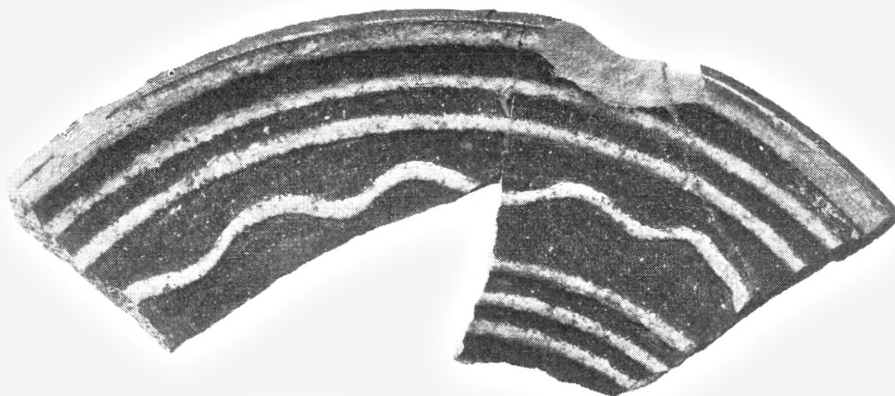
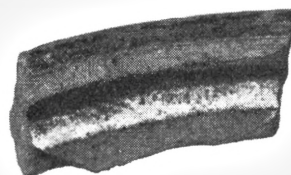



## PLANCHE 77

*Skår af fæde*

Fra oven:

1. Fragment fra rand til bund, af et stort lervad. Rødbændt, delvis glaseret på begge sider. Ornamenteret med horisontale linier og blomster med rundt hovede i gul begitning samt med små brune pletter. 3 gennemboringer fra klinkninger. Største mål: 0,197 m. No. 2373/1952. Løsfund fra brønd 2, gård 4. 1600-årene.
2. Fragment fra rand til bund af et lervad. Rødbændt, med grågrøn, delvis afskallet glasur på inder-siden. Fortykket rand og plan bundflade. Ornamenteret med linier og en bølgelinie i gul begitning, der næsten er helt afskallet. Største mål: 0,208 m. No. 239/1948. Løsfund fra brønden i gård 1. 1600-årene.



## PLANCHE 78

*Randskår af jydepotter*

Venstre række, fra oven:

1. Sortbrændt, glåset randskår med udfaldende rand. Største mål: 0,062 m. No. 5723/1954. Fundet øverst i brønd 1, gård 17. 1600–1700-årene.
2. Gråbrændt randskår med sortbrændt overflade. Udfaldende rand. Glåset dekoration på begge sider. Største mål: 0,110 m. No. 4591/1952. S sammensat af tre skår, som alle er fundet i askemøddingen nordøst for møddingen ved gård 3. 1600–1700-årene.
3. Sortbrændt randskår med hank. Glåset dekoration på begge sider. Horisontale furer under randen. Hanken er smallest foroven. Største mål: 0,084 m. No. 6041/1952. Løsfund fra området sydøst for gård 2. 1700-årene.
4. Sortbrændt randskår med stærkt udfaldende rand. Glåset dekoration på karrets inderside. Største mål: 0,101 m. No. 137/1954. Fundet i hus III, gård 17. 1700-årene.

Højre række, fra oven:

5. Sortbrændt randskår med udfaldende rand. Glåset dekoration. Største mål: 0,089 m. No. 7081/1954. Fundet nord for hus III, gård 17. 1600–1700-årene.
6. Sortbrændt randskår. Glåset indvendig langs randen. L.: 0,068 m. No. 635/1952. Fundet i stuelængen i gård 3. 1600–1700-årene.
7. Sortbrændt randskår med udfaldende rand. Glåset indvendig og på selve randen. L.: 0,084 m. No. 1695/1954. Løsfund fra grube 1, gård 17. 1700-årene.



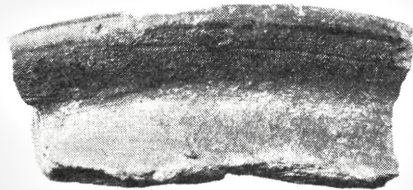
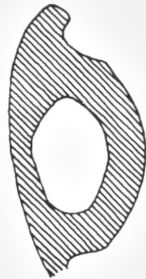
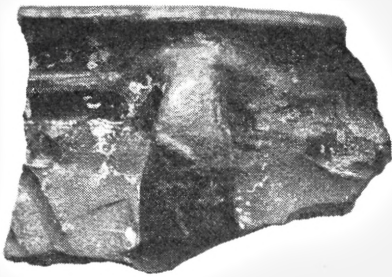
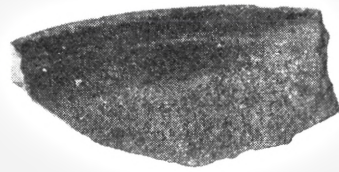
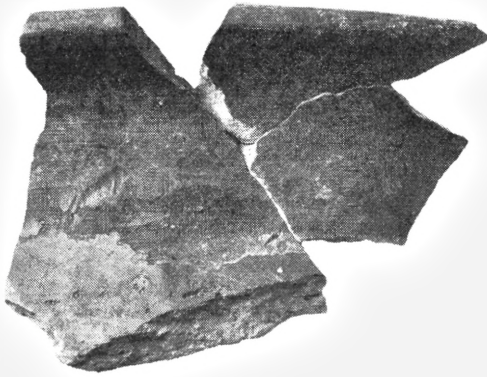
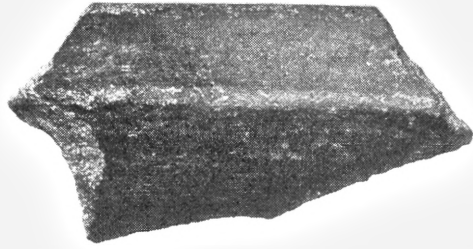
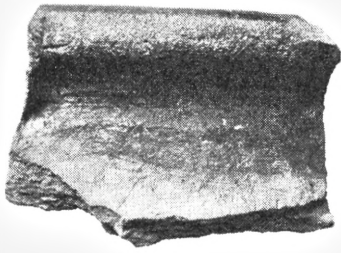



## PLANCHE 79

*Randskår med tunget rand*

Venstre række, fra oven:

1. Rødbændt, glaseret randskår med fortykket rand og en tunget reliefbort under randen. Derunder svage riller. Største mål: 0,059 m. No. 941/1952. Løsfund fra området vest for brønd 1 ved gård 3. 1600–1700-årene.
2. Rødbændt randskår, glaseret på begge sider. Ornamenteret med horisontale furer samt en vulst med fingerudknibninger. Sodsværtet. Største mål: 0,053 m. No. 446/1952. Løsfund fra brønden i gård 2. 1600-årene.
3. Rødbændt randskår, glaseret på begge sider. Ornamenteret med horisontale furer samt en vulst med fingerudknibninger. Største mål: 0,060 m. No. 7183/1954. Fundet i udgravningens sydøsthjørne, gård 17. 1700-årene.
4. Rødbændt, glaseret randskår med tunget rand. Delvis glaseret på begge sider. En horisontal vulst på ydersiden. Største mål: 0,065 m. No. 4823/1954. Fundet nord for hus I, gård 17. 1600–1700-årene.
5. Rødbændt, glaseret randskår. Ornamenter i hvid begitning og mørkbrun glasurfarve. På ydersiden findes langs randen en kraftig vulst, der er tunget ved hjælp af fingerudknibninger. Største mål: 0,074 m. No. 215/1950. Løsfund fra området nord for stuelængen i gård 2. 1700-årene.

Højre række, fra oven:

6. Rødbændt randskår, glaseret på karrets inderside og med en enkelt stribe mørk glasur på ydersiden, tæt under randen. Randpartiet er profileret og dekoreret med et tunget bånd. Derunder ses horisontale furer. Største mål: 0,071 m. No. 1301/1952. Løsfund fra området nord for gård 3–4.
7. Rødbændt, glaseret, rillet randskår med en tunget vulst på ydersiden. Glaseret på begge sider. L.: 0,051 m. No. 7172/1954. Fundet i hus IV, gård 17. 1600–1700-årene.
8. Rødbændt, glaseret, rillet randskår med en tunget vulst på ydersiden. Glaseret på begge sider. Største mål: 0,025 m. No. 87/1954. Fundet nord for hus II, gård 17. 1600–1700-årene.
9. Rødbændt, brunglaseret, rillet randskår med tunget rand. L.: 0,064 m. No. 4639/1954. Løsfund fra østenden af grube 1, syd for hus II, gård 17. 1700-årene.
10. Rødbændt, brunglaseret, rillet randskår med tunget rand. Største mål: 0,045 m. No. 6720/1954. Sammensat af to skår, som begge er løsfund fra grube 1, syd for hus II, gård 17. 1700-årene.

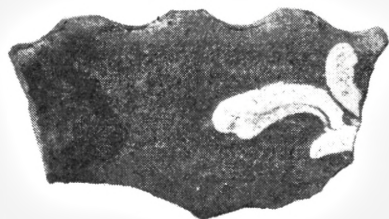
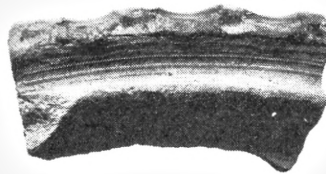
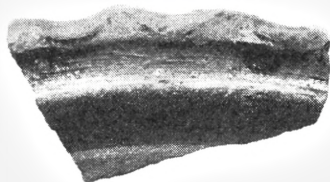
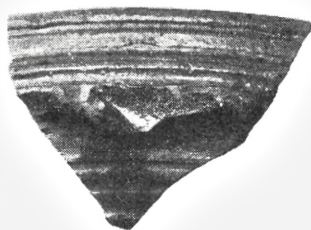
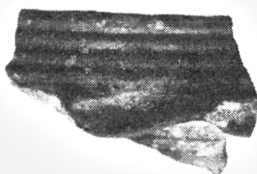
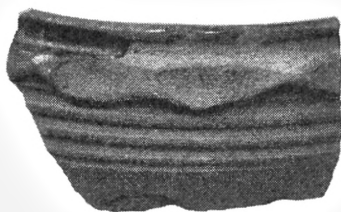

## PLANCHE 80

*Randskår med ornament*

Øverste række, fra venstre:

1. Rødbændt, glaseret randskår med en lille rest af et vandret øre. Ornamenteret med striber af gul begitning og med horisontale furer og en bølgelinie på ydersiden. L.: 0,115 m. No. 446/1950. Sammensat af to skår, som begge er fundet i stuelængen i gård 3. 1700-årene.
2. Rødbændt, brunglaseret, rillet randskår med indridsede ornament, hvori glasuren ligger i et tykkere lag. Glaseret på begge sider. Største mål: 0,029 m. No. 2676/1954. Løsfund fra området vest for hus II, gård 17. 1600-1700-årene.

2. række, fra venstre:

3. Rødbændt, glaseret, rillet randskår. Ornamenteret med en bølgelinie. L.: 0,055 m. No. 1465/1954. Fundet i hus II, gård 17. 1600-årene.
4. Rødbændt, brunglaseret randskår med horisontale riller og et bånd med vinkelsnit på ydersiden. Glaseret på begge sider. Største mål: 0,045 m. No. 2806/1954. Løsfund fra området nord for hus II, gård 17. 1700-årene.

3. række, fra venstre:

5. Rødbændt, glaseret randskår med horisontale furer og et indtrykt rudemønster på ydersiden. På karrets inderside er glasuren mørkebrun, på ydersiden lysebrun. Største mål: 0,042 m. No. 1648/1954. Løsfund fra grube 1, gård 17. 1700-årene.
6. Rødbændt, glaseret, rillet randskår med indstemplet firkant-mønster på ydersiden. Glaseret på begge sider. Største mål: 0,024 m. No. 7621/1954. Fundet i udgravningens sydøst-hjørne, gård 17. 1600-1700-årene.
7. Rødbændt, brunglaseret, rillet randskår med reliefformet på ydersiden. Glaseret på begge sider. Største mål: 0,037 m. No. 2275/1952. Fundet øst for stuelængen i gård 4. 1700-årene.
8. Rødbændt, glaseret, rillet randskår med reliefdekoration på ydersiden. På karrets inderside er glasuren klar, på ydersiden grøn. Største mål: 0,025 m. No. 2694/1954. Løsfund fra området vest for hus II, gård 17. 1600-1700-årene.

4. række, fra venstre:

9. Rødbændt, brunglaseret, rillet randskår med indtrykte ornament, hvori glasuren ligger i et tykkere lag. Glaseret på begge sider. Største mål: 0,026 m. No. 2593/1954. Fundet syd for hus II, gård 17. 1600-1700-årene.
10. Mørk rødbændt, grønligtglaseret, rillet randskår med indstemplet eller indridset ornament. Glaseret på begge sider. Største mål: 0,020 m. No. 4370/1954. Løsfund fra gård 17. 1700-årene.
11. Rødbændt, brunglaseret, rillet skår, ornamenteret på ydersiden med et bælte af vinkelsnit. Glaseret på begge sider. Største mål: 0,029 m. No. 3131/1954. Fundet nord for hus II, gård 17. 1700-årene.

Forneden, fra venstre:

12. Rødbændt, glaseret randskår af fad med fortykket rand. Ornamenteret med hvid begitning på indersiden. Delvis glaseret på begge sider. L.: 0,061 m. No. 5481/1954. Fundet over brønd 3, gård 17. 1700-årene.
13. Rødbændt, glaseret randskår. Ornamenteret på ydersiden med horisontale furer og vertikale striber af gul begitning. Glaseret på begge sider. Største mål: 0,078 m. No. 243/1948. Fundet i brønden i gård 1. 1600-årene.



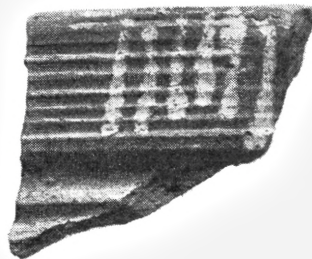
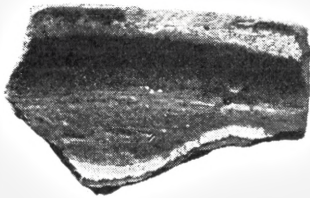
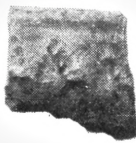
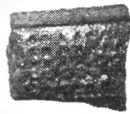
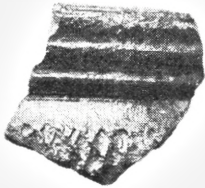
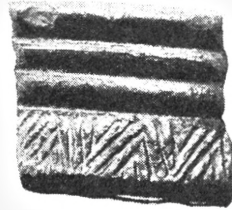
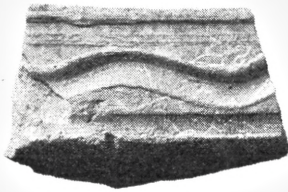
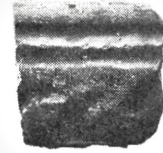
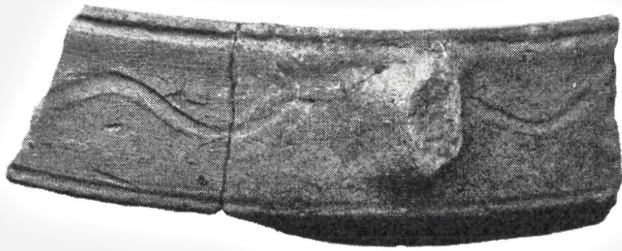



## PLANCHE 81

*Randskår med riller*

Øverste række, fra venstre:

1. Rødbændt, glaseret, rillet randskår. Nær hank. Største mål: 0,076 m. No. 2885/1954. Løsfund fra grube 1, syd for hus II, gård 17. 1700-årene.
2. Rødbændt, brunglaseret randskår med en fure under randen. L.: 0,061 m. No. 1581/1954. Løsfund fra grube 1, gård 17. 1600-årene.

2. række, fra venstre:

3. Rødbændt skår fra rand til bund, af en flad skål. Glaseret på indersiden. Profileret rand. Horisontale furer på ydersiden. Største mål: 0,067 m. No. 3808/1952. Fundet syd for østlængen i gård 4. 1700-årene.
4. Rødbændt, glaseret randskår med en svag fure under randen. Skåret er glaseret på begge sider. Under glasuren ligger et lag hvidt pibeler, så karrets overflade har fremtrådt som lysegul. Største mål: 0,069 m. No. 101/1950. Sammensat af to skår, som begge er fundet i stuelængen i gård 2. 1600-1700-årene.

3. række, fra venstre:

5. Rødbændt, rillet randskår. Glaseret på begge sider. Største mål: 0,031 m. No. 7538/1954. Løsfund fra udgravningens sydøst-hjørne, gård 17. 1600-1700-årene.
6. Mørk rødbændt, rillet randskår med mørkbrun glasur på begge sider. Største mål: 0,031 m. No. 1001/1954. Fundet øst for hus I, gård 17. 1600-1700-årene.
7. Rødbændt, rillet randskår. Glaseret på begge sider. Største mål: 0,025 m. No. 5858/1954. Fundet i udgravningens sydvest-side, gård 17. 1600-årene.

4. række, fra venstre:

8. Rødbændt, glaseret, rillet randskår. Største mål: 0,044 m. No. 1122/1954. Fundet nord for hus III, gård 17. 1600-1700-årene.
9. Rødbændt, glaseret, rillet randskår med lidt gul begitning. Glaseret på begge sider. Største mål: 0,062 m. No. 505/1954. Sammensat af to skår, som begge er fundet i hus III, gård 17. 1600-1700-årene.
10. Rødbændt, glaseret randskår med en horisontal fure på ydersiden. Største mål: 0,030 m. No. 227/1954. Fundet nord for hus IV, gård 17.

5. række, fra venstre:

11. Rødbændt, glaseret, rillet randskår med fortykket randparti. Delvis glaseret på begge sider. Største mål: 0,035 m. No. 5303/1954. Løsfund fra området syd for hus III, gård 17. 1600-1700-årene.
12. Rødbændt, rillet randskår med glasur på begge sider. Største mål: 0,032 m. No. 2775/1954. Løsfund fra området vest for hus II, gård 17. 1600-1700-årene.
13. Rødbændt, brunglaseret randskår med udfaldende rand. Glaseret på begge sider. Fragment af et lille, tyndvægget lerkar. Største mål: 0,032 m. No. 555/1954. Løsfund fra området syd for hus III, gård 17. 1600-1700-årene.

Forneden, fra venstre:

14. Rødbændt, glaseret, rillet randskår med hvidgul begitning i vertikale striber. Glaseret på begge sider. Største mål: 0,084 m. No. 3155/1954. Sammensat af to skår, som begge er fundet ved kilden øst for hus IV, gård 17. 1600-årene.
15. Rødbændt, glaseret, rillet randskår med hvidgul begitning i vertikale striber. Glaseret på begge sider. Største mål: 0,101 m. No. 3157/1954. Sammensat af 3 skår, som alle er fundet ved kilden øst for hus IV, gård 17. 1600-årene.

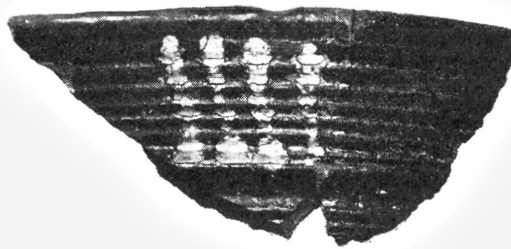
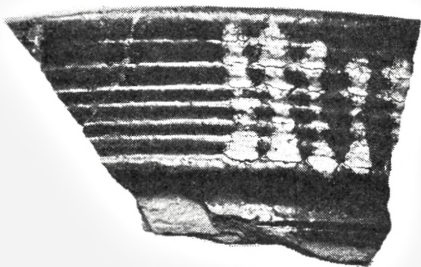
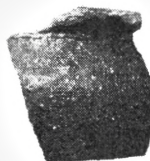
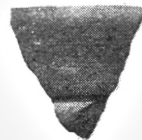
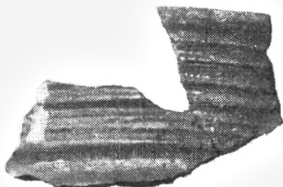
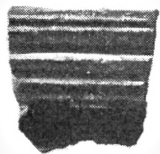
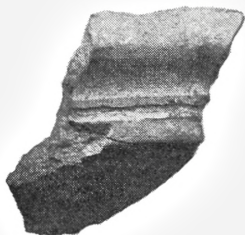
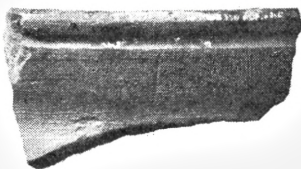

## PLANCHE 82

*Randskår med riller*

## Foroven, fra venstre:

1. Rødbændt, glaseret, rillet randskår med lidt gul begitning. Glaseret på begge sider. Største mål: 0,050 m. No. 2031/1954. Fundet i hus II, gård 17.
2. Rødbændt, glaseret, rillet randskår med gul begitning. Glaseret på begge sider. Største mål: 0,048 m. No. 2843/1954. Fundet i vestenden af hus II, gård 17.
3. Rødbændt, rillet randskår. Glaseret på begge sider. Største mål: 0,049 m. No. 4264/1954. Løsfund fra grube 1, syd for hus II, gård 17. 1600–1700-årene.

## 2. række, fra venstre:

4. Rødbændt, brunglaseret randskår af fad. Glaseret på begge sider. Største mål: 0,119 m. No. 5200/1954. Fundet øst for hus I, gård 17. 1600–1700-årene.
5. Rødbændt, glaseret, rillet randskår med en kraftig vulst under randen. Største mål: 0,038 m. No. 2897/1954. Løsfund fra grube 1, syd for hus II, gård 17. 1700-årene.

## Derunder:

6. Rødbændt, glaseret, rillet randskår. Delvis glaseret på begge sider. Sodsværtet. Største mål: 0,057 m. No. 7511/1954. Fundet i udgravningens sydøst-hjørne, gård 17. 1600–1700-årene.

## 3. række, fra venstre:

7. Rødbændt, glaseret randskår af fad. Sodsværtet. Største mål: 0,098 m. No. 1221/1954. Fundet i hus I, gård 17. 1600–1700-årene.
8. Rødbændt, rillet randskår, glaseret på begge sider. På ydersiden er glasuren mørkegrøn og ligger i et tykt lag, især i rillerne. Største mål: 0,027 m. No. 3882/1954. Løsfund fra udgravningens vestside, gård 17. 1700-årene.

## Derunder:

9. Sortbændt, rillet randskår med grønlig glasur på indersiden. Største mål: 0,031 m. No. 3707/1954. Fundet i udgravningens vestside, gård 17. 1600-årene.

## Forneden, fra venstre:

10. Rødbændt, glaseret randskår med horisontale furer på ydersiden. Største mål: 0,041 m. No. 1992/1954. Løsfund fra hus I, gård 17. 1600–1700-årene.
11. Rødbændt, brunglaseret randskår med horisontale furer under randen. Fra fad eller flad skål. Største mål: 0,047 m. No. 1257/1954. Fundet i hus I, gård 17. 1600–1700-årene.
12. Rødbændt, brunglaseret, rillet randskår. Delvis glaseret på begge sider. Sodsværtet. Største mål: 0,054 m. No. 6275/1954. Løsfund fra brønd 2, gård 17. 1600–1700-årene.



Nr. 1

PLANCHE 82

185

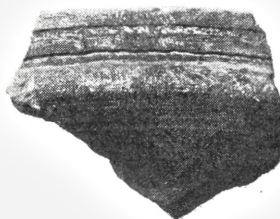
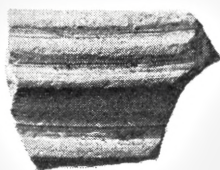
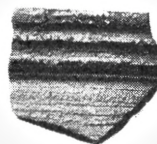
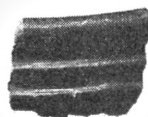
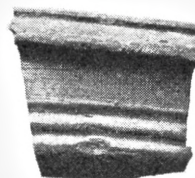
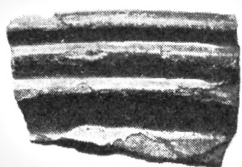
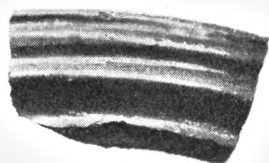



## PLANCHE 83

*Randskår med riller*

Foroven, fra venstre:

1. Rødbændt, glaseret, profileret randskår med horisontale furer på ydersiden. Største mål: 0,075 m. No. 3843/1952. Fundet i udgravningens østside, gård 4. 1600-1700-årene.
2. Mørk rødbændt, brunglaseret randskår med kraftige, horisontale furer på ydersiden. Randen bøjer kraftigt udad ved skårets ene ende; nær hank eller stjert. Største mål: 0,054 m. No. 321/1950. Fundet i gård 3. 1700-årene.

2. række, fra venstre:

3. Rødbændt, glaseret randskår. Ornamenteret med kraftige furer på karrets hals og svage furer på bugen. Største mål: 0,100 m. No. 243/1948. Sammensat af 4 skår, som alle er fundet i brønden i gård 1. 1600-årene.
4. Rødbændt, brunglaseret, rillet randskår. Største mål: 0,037 m. No. 7224/1954. Fundet nordøst for hus III, gård 17. 1600-1700-årene.

Derunder:

5. Rødbændt, glaseret, rillet randskår. Største mål: 0,057 m. No. 1066/1954. Fundet i hus II, gård 17. 1600-årene.

3. række, fra venstre:

6. Rødbændt, glaseret, rillet randskår. Største mål: 0,081 m. No. 3996/1952. Fundet i området syd for stuelængen i gård 4. 1700-årene.
7. Rødbændt, glaseret randskår med horisontale furer på ydersiden. Største mål: 0,041 m. No. 2600/1952. Fundet nord for stuelængen i gård 4. 1600-1700-årene.
8. Rødbændt, glaseret randskår med skarpe furer på ydersiden. L.: 0,053 m. No. 177/1952. Fundet i nordenden af vestlængen i gård 3. 1700-årene.

Forneden:

9. Rødbændt, brunglaseret randskår med profileret randparti. Ganske lidt glasur også på ydersiden. Største mål: 0,174 m. No. 3961/1952. Sammensat af 5 skår, som alle er fundet i området syd for stuelængen i gård 4. 1700-årene.

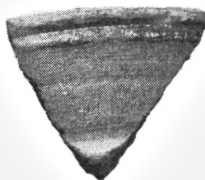
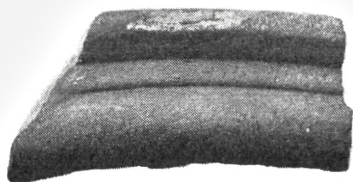
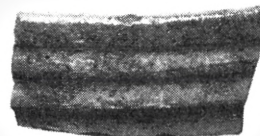
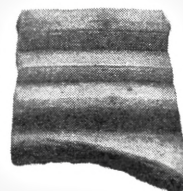
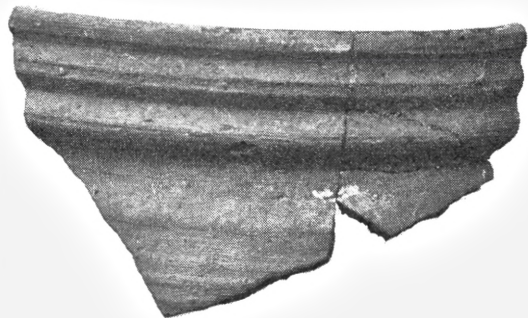

## PLANCHE 84

*Randskår med riller*

## Foroven, fra venstre:

1. Rødbændt, glaseret, rillet randskår af fad. Lidt glasur i pletter også på ydersiden. L.: 0,080 m. No. 3682/1954. Fundet i udgravningens vestside, gård 17. 1600-1700-årene.
2. Rødbændt, glaseret, rillet, tyndvægget randskår. Delvis glaseret på begge sider. Største mål: 0,046 m. No. 5765/1954. Løsfund fra brønd 1, gård 17. 1600-årene.

## Derunder:

3. Rødbændt, glaseret, profileret randskår af skål eller fad. Glaseret på begge sider. L.: 0,170 m. No. 241/1948. Fundet i brønden i gård 1. 1600-årene.

## 3. række, fra venstre:

4. Rødbændt, glaseret, rillet randskår med lille rest af hank eller stjert. L.: 0,093 m. No. 3935/1954. Fundet nord for hus II, gård 17. 1600-1700-årene.
5. Rødbændt, brunglaseret, rillet randskår. Delvis glaseret på begge sider. Største mål: 0,052 m. No. 2276/1954. Løsfund fra området nord for hus II, gård 17.

## 4. række, fra venstre:

6. Rødbændt, brunglaseret, rillet randskår af fad eller skål. Største mål: 0,065 m. No. 323/1952. Fundet øst for sydlængens østgavl (gård 2) ved nedgravning til B-niveau. 1500-1600-årene.
7. Mørk rødbændt, glaseret, rillet randskår med vertikale striber af hvid begitning på ydersiden. Glaseret på begge sider. L.: 0,116 m. No. 366/1954. Sammensat af 4 skår, som alle er fundet sydøst for gård 17. 1600-årene.

## Nederst, til venstre:

8. Rødbændt, glaseret, profileret randskår. L.: 0,070 m. No. 118/1948. Fundet over lergulvet i stuelængen i gård 1. 1700-årene.



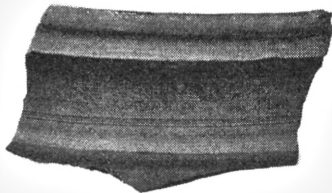
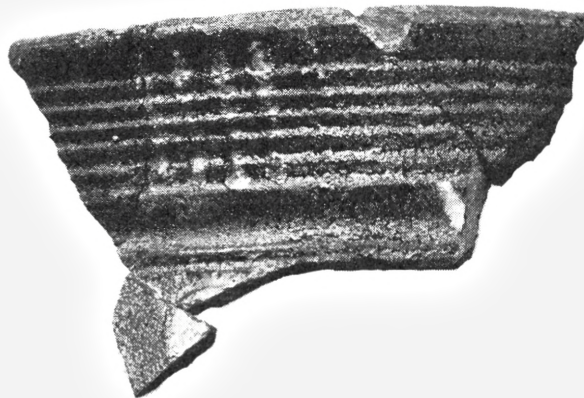
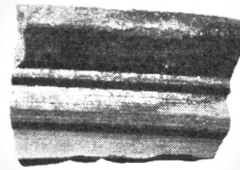
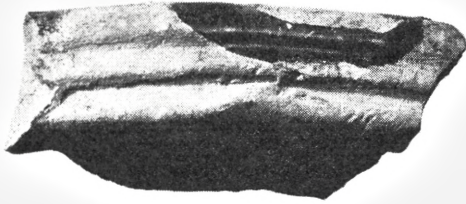
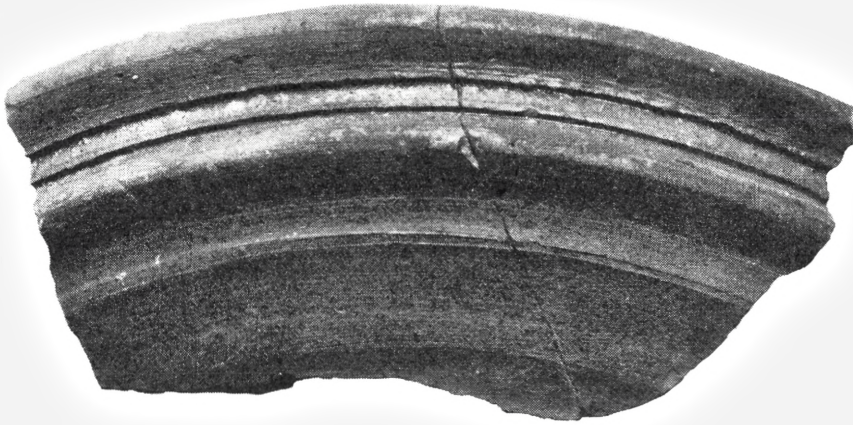
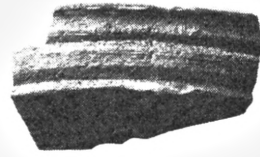
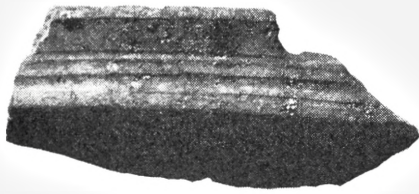



## PLANCHE 85

*Randskår med riller*

## Foroven, fra venstre:

1. Rødbændt randskår med lidt glasur på indersiden; af en flad skål. Ornamenteret med horisontale riller under randen. Gennemboret for klinkning. L.: 0,115 m. No. 2133/1954. Fundet i hus II, gård 17. 1600-årene.
2. Rødbændt, brunglaseret randskår af fad eller flad skål. Ornamenteret med horisontale riller under randen. Gennemboret for klinkning. Største mål: 0,042 m. No. 1639/1954. Løsfund fra grube 1, gård 17. 1600-1700-årene.

## 2. række, fra venstre:

3. Rødbændt, brunglaseret, rillet randskår. Delvis glaseret på begge sider. L.: 0,083 m. No. 5943/1954. Fundet i hus I, gård 17. 1600-1700-årene.
4. Rødbændt, brunglaseret, rillet randskår. L.: 0,069 m. No. 1738/1954. Løsfund fra grube 1, syd for hus II, gård 17. 1700-årene.

## 3. række, fra venstre:

5. Rødbændt, brunglaseret, rillet randskår. Største mål: 0,035 m. No. 6386/1954. Fundet under hus I, gård 17. 1700-årene.
6. Randfragment af rødbændt, glaseret fad. Ornamenteret med horisontale furer under randen. Delvis glaseret på begge sider. Største korde: 0,192 m. Br.: 0,083 m. No. 1843/1954. Løsfund fra grube 1, gård 17. 1700-årene.

## Derunder:

7. Randskår af rødbændt, glaseret fad. En bred, mørk stribe ses i glasuren langs randen; derunder findes en bølgelinie i gul begitning. L.: 0,125 m. No. 2865/1954. Fundet i hus III, gård 17. 1600-årene.

## 5. række, fra venstre:

8. Rødbændt, glaseret randskår af skål eller tallerken. Ornamenteret med horisontale riller under randen. Største mål: 0,094 m. No. 5536/1954. Fundet sydvest for brønd 1, gård 17. 1700-årene.
9. Rødbændt, brunglaseret, rillet randskår. Største mål: 0,044 m. No. 6365/1954. Fundet under hus I, gård 17. 1700-årene.

## Forneden, fra venstre:

10. Rødbændt, brunglaseret, rillet randskår af skål eller tallerken. Delvis glaseret på begge sider. Største mål: 0,058 m. No. 866/1954. Fundet i hus I, gård 17. 1700-årene.
11. Randskår af rødbændt, brunglaseret, rillet fad. Delvis glaseret på begge sider. L.: 0,078 m. No. 5107/1954. Fundet under hus I, gård 17. 1600-1700-årene.

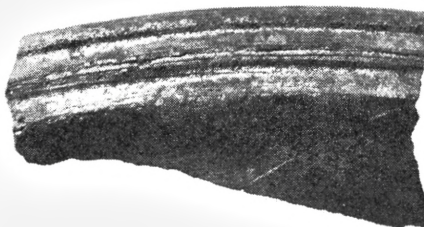
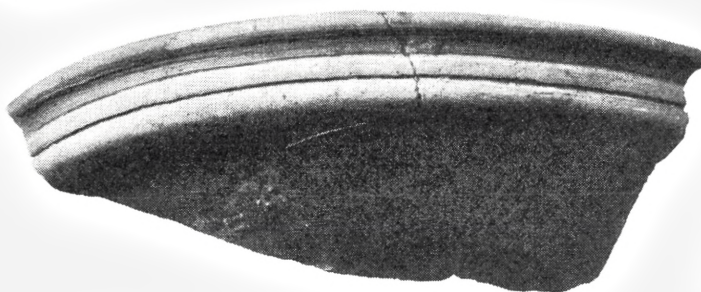
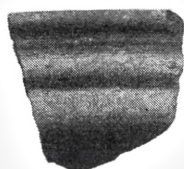
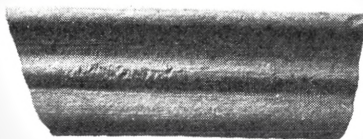
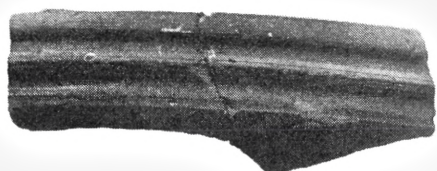
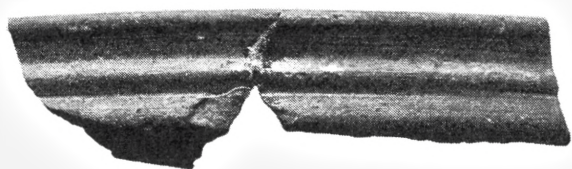

## PLANCHE 86

*Randskår med begitning*

Øverste række, fra venstre:

1. Rødbændt, profileret randskår. På ydersiden findes lysegrøn glasur med en række mørkviolette pletter. Selve randen har mørkegrøn og brun glasur. På indersiden findes lysebrun glasur med en række mørkviolette pletter og striber af hvid begitning. Største mål: 0,042 m. No. 1718/1952. Fundet øst for stuelængen i gård 4. 1700-årene. Set fra indersiden.
2. Samme skår, set fra ydersiden.
3. Rødbændt, profileret randskår med svage riller på ydersiden. På ydersiden findes hvid glasur med store brune og små mørkviolette pletter. Selve randen har lysegrøn glasur på ydersiden og mørkegrøn på indersiden. Indersiden er dækket af brun glasur med hvid begitning. Største mål: 0,064 m. No. 3946/1952. Fundet i området syd for gård 4. 1700-årene.

2. række, fra venstre:

4. Rødbændt, profileret randskår. På ydersiden findes lysegrøn glasur med en række mørkviolette pletter. Selve randen har mørkegrøn og brun glasur. På indersiden findes lysebrun glasur med en mørkviolet plet og striber af hvid begitning. Største mål: 0,029 m. No. 1720/1952. Fundet syd for stuelængen i gård 4. 1700-årene. Set fra ydersiden.
5. Samme skår, set fra indersiden.

3. række, fra venstre:

6. Rødbændt, brun- og grønglaseret randskår med striber af hvid begitning på ydersiden. Største mål: 0,037 m. No. 317/1952. Fundet øst for gård 2. 1600-1700-årene.
7. Rødbændt, glaseret, rillet randskår med ornamenten i hvid begitning på ydersiden. Glaseret på begge sider. Største mål: 0,047 m. No. 944/1954. Fundet i hus I, gård 17. 1700-årene.
8. Rødbændt, glaseret, rillet randskår med en stribe af hvid begitning på ydersiden. Glaseret på begge sider. Største mål: 0,030 m. No. 5122/1954. Fundet syd for hus III, øst for hus I, gård 17. 1700-årene.
9. Rødbændt, glaseret, svagt rillet randskår med skrårstriber af hvid begitning på ydersiden. Glaseret på begge sider. Største mål: 0,028 m. No. 4433/1954. Løsfund fra gård 17. 1700-årene.

4. række, fra venstre:

10. Rødbændt, glaseret randskår med fortykket rand. Ornamenteret med gul og grøn begitning på indersiden. L.: 0,066 m. No. 138/1952. Fundet i stuelængen i gård 2. 1600-årene.
11. Rødbændt, glaseret, rillet randskår af skål eller tallerken. Opadbøjet rand. Med ornament i gul begitning. Største mål: 0,041 m. No. 6982/1954. Løsfund fra brønd 3, gård 17. 1700-årene.

5. række, fra venstre:

12. Rødbændt, glaseret skår fra rand til bund, af tallerken. Ornamenteret med hvid begitning på indersiden. På ydersiden findes en plet sort glasur. Største mål: 0,103 m. No. 5452/1954. Fundet øst for hus I, gård 17. 1700-årene.
13. Rødbændt randskår med lidt glasur på begge sider. Ornamenteret på ydersiden med hvid begitning samt med horisontale furer. Største mål: 0,040 m. No. 1998/1952. Løsfund fra området syd og øst for stuelængen i gård 4. 1700-årene.

Forneden, fra venstre:

14. Rødbændt randskår, glaseret på begge sider. Ornamenteret på ydersiden med slyngede linier af gul begitning og med brunviolette pletter samt med horisontale furer. Største mål: 0,076 m. No. 2457/1952. Løsfund fra brønd 2 i gård 4. 1600-årene.
15. Rødbændt randskår, glaseret på begge sider. Ornamenteret på ydersiden med hvid begitning, hvori er tegnet linier og en bølgelinie. Største mål: 0,067 m. No. 6050/1952. Løsfund fra området sydvest for gård 2. 1600-årene.







## PLANCHE 87

*Randskår med begitning*

Venstre række, fra oven:

1. Rødbændt, glaseret randskår af flad skål eller fad. Ornamenteret på indersiden med delvis afskallet gul og grøn begitning i linier og bølgelinier. Største mål: 0,062 m. No. 3432/1952. Fundet i grube B, under smediens have. Omkring 1700 (jfr. pl. 11,9).
2. Rødbændt, glaseret randskår af flad skål eller lille fad. Fortykket rand. Ornamenteret på indersiden med delvis afskallet hvid begitning i linier og bølgelinie. Største mål: 0,064 m. No. 1523/1952. Fundet i stuelængen i gård 4. 1600–1700-årene.
3. Gulbændt, glaseret, rillet randskår af skål eller tallerken. Ornamenteret på indersiden med gul begitning i vinkelmønster. Delvis glaseret på begge sider. Største mål: 0,057 m. No. 1483/1954. Fundet syd for hus II, gård 17. 1600–1700-årene.
4. Rødbændt, glaseret, rillet randskår. Ornamenteret på ydersiden med hvid begitning. Glaseret på begge sider. Største mål: 0,069 m. No. 170/1954. Fundet nord for hus II, gård 17. 1600-årene.
5. Rødbændt, glaseret randskår med udfaldende rand. Ornamenteret med hvid begitning på ydersiden. Glaseret på begge sider. Største mål: 0,032 m. No. 5767/1954. Løsfund fra nedgravningshullet omkring brønd 1, gård 17. 1600–1700-årene.

Højre række, fra oven:

6. Mørk rødbændt randskår af tallerken, med brungrøn glasur. Ornamenteret på indersiden med hvid begitning i linier og bølgelinie. L.: 0,059 m. No. 2961/1954. Løsfund fra grube 1, syd for hus II, gård 17. 1600–1700-årene.
7. Rødbændt, glaseret randskår med fortykket rand, af flad skål eller tallerken. Ornamenteret på indersiden med hvid begitning i et slynget mønster. Største mål: 0,062 m. No. 5482/1954. Løsfund fra lagene over brønd 3, gård 17. 1600–1700-årene.
8. Rødbændt, glaseret, rillet randskår. Ornamenteret med gul begitning på ydersiden. Glaseret på begge sider. Største mål: 0,043 m. No. 2429/1954. Løsfund fra området tæt nord for hus II, gård 17. 1700-årene.
9. Rødbændt, glaseret randskår med lille rest af hank. Udfaldende rand, glaseret på begge sider. Ornamenteret med hvid begitning langs randen og i et bølgeliniemønster på ydersiden. Største mål: 0,069 m. No. 243/1948. Fundet i brønden i gård 1. 1600-årene.
10. Rødbændt, glaseret, rillet randskår. Ornamenteret på ydersiden med hvid begitning i prikker og netmønster. Glaseret på begge sider. Største mål: 0,086 m. No. 5983/1952. Løsfund fra området sydøst for gård 2. 1700-årene.

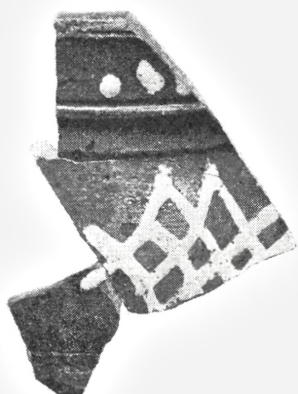

## PLANCHE 88

*Randskår af tallerkener*

Venstre række, fra oven:

1. Rødbændt randskår med fortykket rand. Gulbrun glasur over et begitningslag på oversiden. L.: 0,128 m. No. 480/1950. Fundet i brønd 1, gård 3. 1700-årene.
2. Fragment fra rand til bund af en lille, rødbændt tallerken. Gul glasur på oversiden med dekorationer i brunt og sort. Største mål: 0,112 m. No. 3730/1952. Fundet i grube B i smediens have. 1700-årene.
3. Randskår af fajancetallerken med fortykket rand. Gulbændt skærv. Glaseret på oversiden med en hvidlig glasur med blå dekoration. Tallerkenen er revnet under brændingen, og revnen er fyldt ud med glasur. L.: 0,180 m. No. 242/1948. Fundet i brønden i gård 1. 1600-årene.
4. Randskår af fajancetallerken med fortykket rand. Gulbændt skærv. Glaseret på oversiden med en hvid glasur med blå dekoration. L.: 0,077 m. No. 178/1952. Fundet i vestlængen i gård 3. 1700-årene.

Højre række, fra oven:

5. Randskår af rødbændt tallerken eller skål med fortykket rand. På begge sider ligger glasuren over et hvidt begitningslag. Ornamenteret på oversiden med brun og grøn dekoration. L.: 0,060 m. No. 1716/1952. Fundet syd for stuelængen i gård 4. 1700-årene.
6. Randskår af tallerken med fortykket rand. Gulbændt skærv. Gullig glasur over et begitningslag. L.: 0,050 m. No. 5722/1954. Fundet øverst i brønd 1, gård 17. 1700-årene.

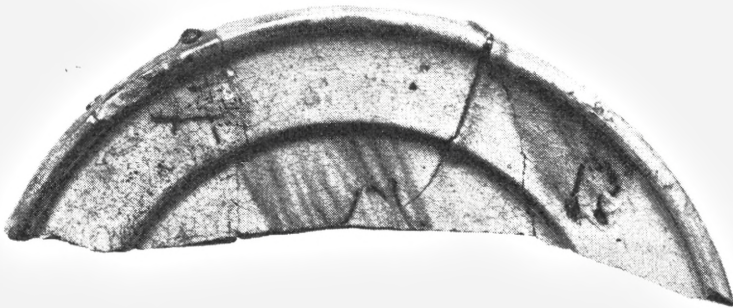
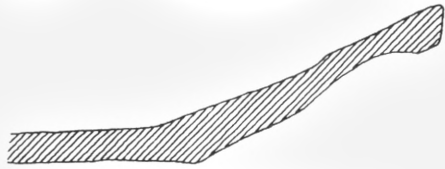
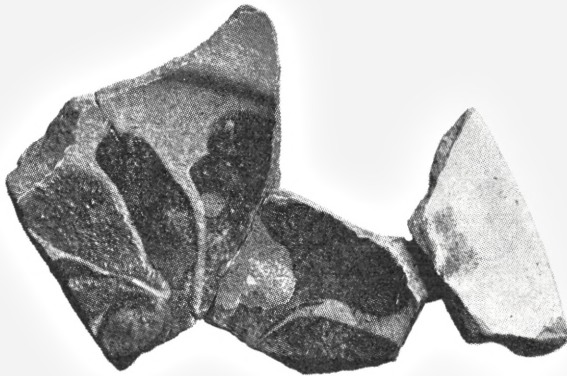



## PLANCHE 89

*Ornamenterede bundskår*

Venstre række, fra oven:

1. Rødbændt, glaseret bundskår. På karrets inderside er næsten hele fladen dækket af hvidt pibeler, hvori ornamenterne er ridset. Ornamenteringen består bl. a. af et skraveret bånd og tallet —48. Største mål: 0,090 m. No. 3619/1952. Fundet nordvest for smedien. 1648.
2. Rødbændt, glaseret bundskår med ornament i gul begitning. L.: 0,089 m. No. 7372/1954. Fundet syd for hus III, gård 17. 1600–1700-årene.
3. Rødbændt, glaseret bundskår. Delvis glaseret på begge sider. Ornamenter i gul begitning, dels en omløbende linie og dels et firføddet dyr (hund?), hvis hovede mangler. Begitningen er delvis skallet af. Største mål: 0,110 m. No. 203/1948. Fundet i øverstestuen i gård 1. 1600–1700-årene.
4. Rødbændt, glaseret bundskår. Enkelte glasurpletter på ydersiden. Ornament forestillende en fugl i gul og grøn begitning, hals, hoved og haleparti mangler. L.: 0,114 m. No. 607/1952. Fundet i stuelængen i gård 3. 1700-årene.

Højre række, fra oven:

5. Rødbændt bundskår. Glasur over begitning på indersiden. I begitningen er tegnet en smal, slynget, brun streg, der begrænser en mørkbrun og en sort stribe. Største mål: 0,049 m. No. 2337/1952. Fundet øst for stuelængen i gård 4. 1700-årene.
6. Rødbændt bundskår, af en lille skål. På indersiden afskallet glasur over et hvidt begitningslag, hvori er tegnet slyngede streger i grønt. Bundfladen er let hvælvet. Største mål: 0,071 m. No. 2496/1952. Løsfund fra brønd 2 i gård 4. 1600-årene.
7. Rødbændt, glaseret bundskår med plan standflade. Glaseret på begge sider. Dekoration i hvid begitning. Største mål: 0,050 m. No. 5397/1954. Fundet syd for hus III, gård 17. 1600–1700-årene.

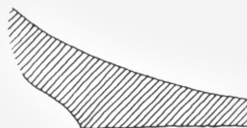
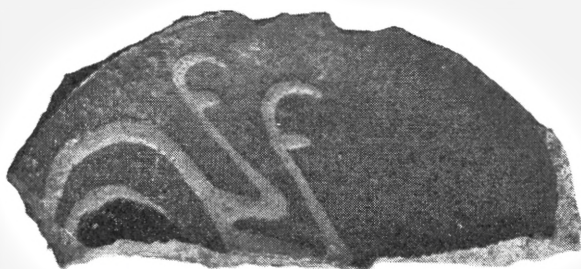
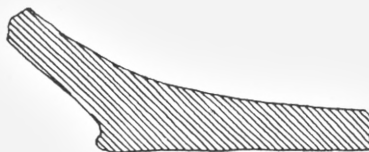
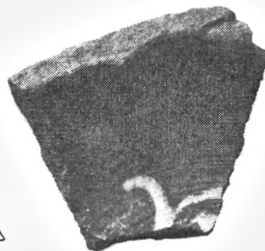
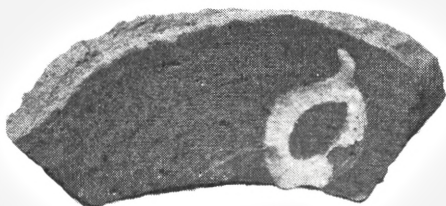
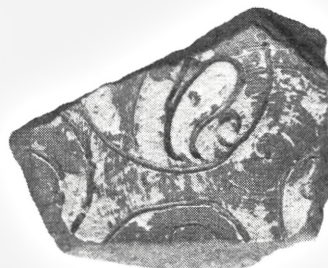

## PLANCHE 90

*Ornamenterede bundskår*

Øverste række, fra venstre:

1. Bundskår af rødbrændt skål eller fad. Glaseret, med gul begitning i koncentriske ringe. Glasuren er tyk, brun og stedvis blæret. L.: 0,124. No. 349/1950. Fundet i østlængen, gård 3. 1600–1700-årene.
2. Rødbrændt, glaseret bundskår med gul begitning i et slynget mønster. Største mål: 0,058 m. No. 4455/1954. Løsfund fra gård 17. 1600–1700-årene.

2. række, fra venstre:

3. Rødbrændt, brunglaseret bundskår med gul begitning. Største mål: 0,059 m. No. 480/1950. Fundet i brønd 1 i gård 3. 1700-årene.
4. Rødbrændt bundskår, glaseret på begge sider. På karrets inderside findes striber af gul, grøn og brun begitning, som delvis er skallet af. Største mål: 0,048 m. No. 2745/1952. Fundet øst for stuelængen i gård 4. 1600–1700-årene.

Derunder:

5. Bundskår af rødbrændt skål eller tallerken. Glaseret, delvis på begge sider. Ornamenteret med horisontale furer på ydersiden og med hvid begitning på indersiden. Begitningen findes dels i en om-løbende cirkel, dels i en figur i midten. Her findes en sort figur i den hvide. L.: 0,189 m. No. 243/1948. Løsfund fra brønden i gård 1. 1600-årene.

Forneden, fra venstre:

6. Rødbrændt, glaseret bundskår med spor af grøn og hvid begitning. Delvis glaseret på begge sider. Plan standflade. Største mål: 0,114 m. No. 2427/1954. Fundet nord for hus II, gård 17. 1600-årene.
7. Rødbrændt, glaseret, profileret randskår med svagt tunget rand. Skårets overflade er dækket med gul og grøn begitning, hvori er indtrykt små, halvmåneformede figurer. Største mål: 0,039 m. No. 205/1948. Fundet i vestenden af stuelængen i gård 1. 1600-årene.



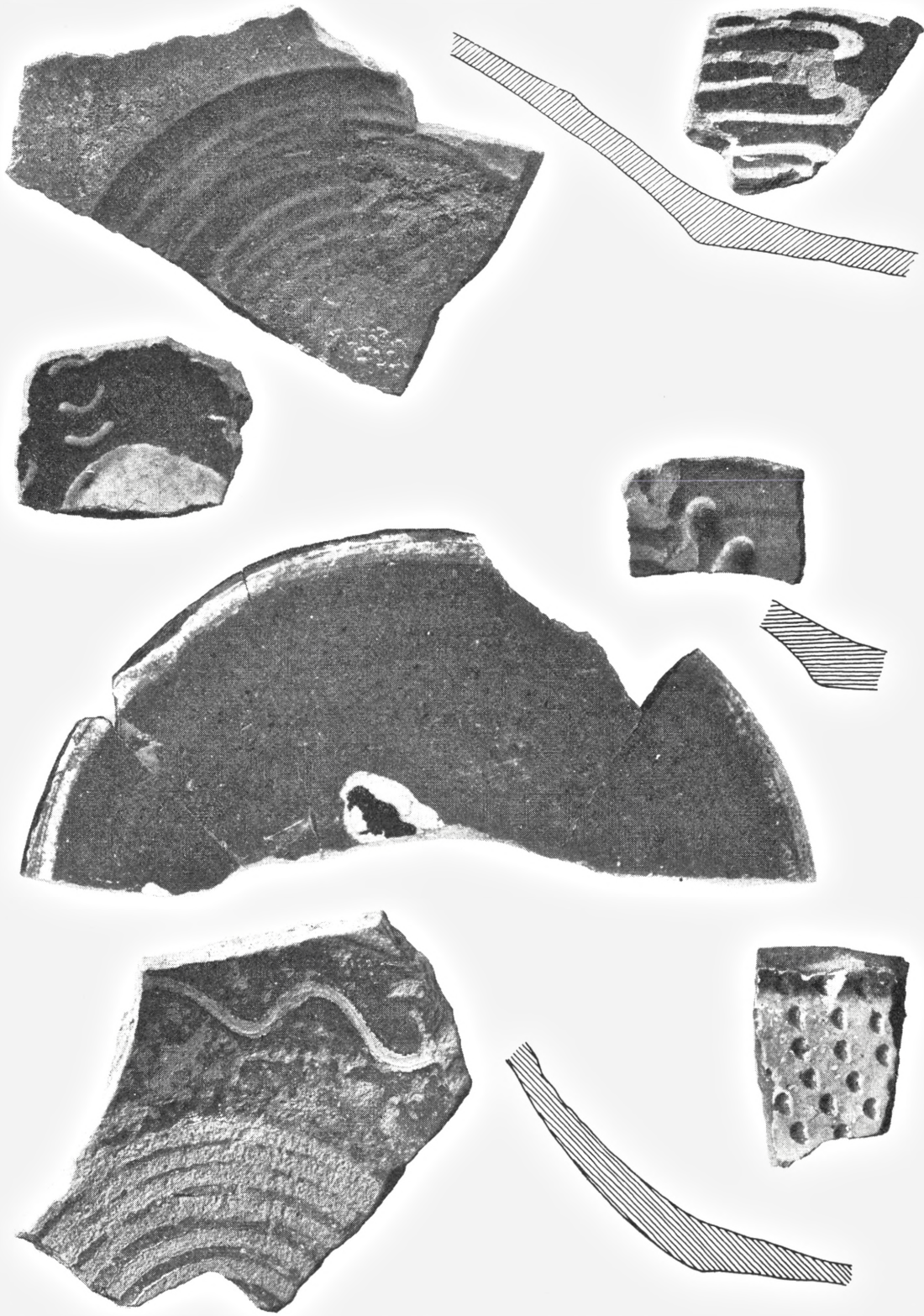



## PLANCHE 91

*Ornamenterede bundskår*

Foroven, fra venstre:

1. Rødbændt, brunglaseret, sodsværtet bundskår med hvid og grøn begitning i sildebensmønster. Glaseret på begge sider. Plan, markeret standflade. L.: 0,078 m. No. 3739/1954. Fundet i udgravningens sydøst-hjørne, gård 17. 1600–1700-årene.
2. Rødbændt, glaseret bundskår. Ornamenteret med gulgrøn begitning i striber og bølgelinier i forskellige retninger. Største mål: 0,102 m. No. 167/1950. Fundet i stuelængen i gård 2. 1600–1700-årene.

2. række, fra venstre:

3. Bundfragment af mørk rødbændt lerkar med brungrøn glasur på begge sider. Ornamenteret med gulgrøn begitning i koncentriske ringe og brune småstriber. Plan bundflade med drejeskiveriller. Tværmål: 0,126 m. No. 1085/1952. Sammensat af 3 skår. Et er løsfund fra området syd for stuelængen i gård 4. Et andet er fundet syd for stuelængen i gård 3, og det tredje lå i møddingen syd for gård 3. Slutningen af 1500-årene.
4. Rødbændt, brunglaseret bundskår med ornament i gul og grøn begitning. Delvis glaseret på begge sider. Største mål: 0,066 m. No. 5117/1954. Fundet i østsiden af hus I, gård 17. 1600–1700-årene.

Forneden, fra venstre:

5. Rødbændt, glaseret bundskår. Sodsværtet. Bundfladens midte er drejet op i en flad knop. Ornamenteret med hvid begitning i et spiralmønster; stærkt afskallet. Største mål: 0,051 m. No. 967/1952. Fundet ved stuelængen i gård 3. 1700-årene.
6. Rødbændt, glaseret bundskår. Ornamenteret med gul begitning i koncentriske ringe. Største mål: 0,040 m. No. 1719/1952. Fundet syd for stuelængen i gård 4. 1700-årene.
7. Rødbændt bundskår, glaseret på begge sider. På karrets inderside findes spor af afskallet gul begitning i slyngede mønstre. L.: 0,099 m. No. 7573/1954. Fundet i udgravningens sydøst-hjørne, gård 17. 1600–1700-årene.

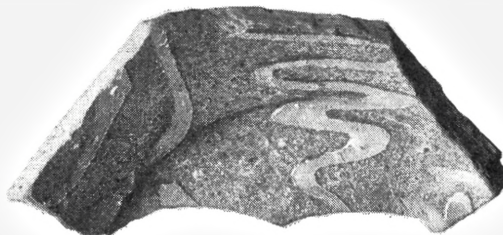
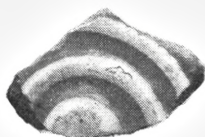
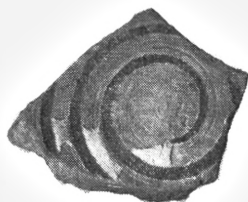
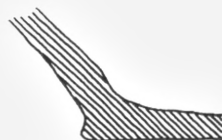
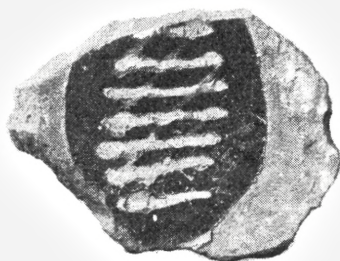
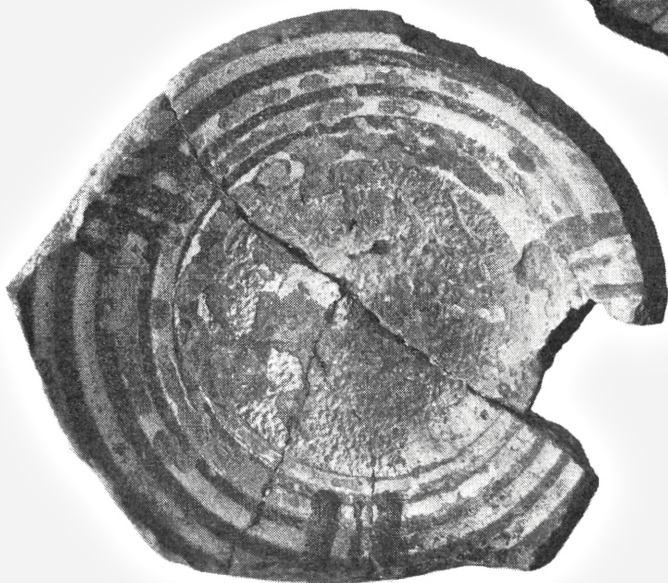

## PLANCHE 92

*Lerkarskår med begitning – 1600–1700-årene*

## Foroven:

1. Rødbændt, glaseret bundskår med ornamenter i gul begitning. Største mål: 0,118 m. No. 6230/1954. S sammensat af 3 skår, som alle er fundet øst for hus I, gård 17.

## 2. række, fra venstre:

2. Rødbændt, rillet skår, glaseret på begge sider. Ornamenteret på ydersiden med hvid begitning i forskellige mønstre. Største mål: 0,087 m. No. 243/1948. S sammensat af to skår, som begge er fundet i brønden i gård 1. 1600-årene.
3. Rødbændt, rillet skår, glaseret på begge sider. Ornamenteret på ydersiden med hvid begitning i forskellige mønstre. Største mål: 0,078 m. No. 6037/1952. S sammensat af to skår, som begge er fundet sydøst for gård 2. 1700-årene.

## 3. række, fra venstre:

4. Rødbændt, glaseret skår. Ornamenteret med slyngede streger og en blomst i gul begitning samt slyngede bånd af mørkviolet glasur. Største mål: 0,088 m. No. 2272/1952. S sammensat af tre skår, hvoraf de to er fundet i brønd 2 og det tredje øst for stuelængen i gård 4. 1600-årene.
5. Rødbændt, rillet skår, glaseret på begge sider. Dekorert med et begittet spiralornament på ydersiden. Største mål: 0,067 m. No. 1243/1954. Fundet i hus I, gård 17.
6. Rødbændt, rillet skår med gul begitning i vinkelmønster. Glaseret på begge sider. Største mål: 0,048 m. No. 2612/1954. Løsfund fra området nord for hus II, gård 17.

## Forneden, fra venstre:

7. Mørk rødbændt, rillet skår med ornamenter i gul begitning. Brunglaseret på begge sider. Største mål: 0,053 m. No. 1596/1954. Løsfund fra grube 1, gård 17. 1600-årene.
8. Skår af rødbændt, glaseret tallerken med ornamenter i gul begitning. Delvis glaseret på begge sider. Største mål: 0,045 m. No. 5691/1954. Fundet øst for hus 1, gård 17.
9. Rødbændt, glaseret skår. Ornamenteret med slyngede streger i gul begitning samt brunsorte pletter. Største mål: 0,038 m. No. 1999/1952. Løsfund fra området syd og øst for stuelængen i gård 4.
10. Rødbændt skår, glaseret på begge sider. Ornamenteret på ydersiden med hvid begitning i spiral-mønster. Største mål: 0,058 m. No. 7544/1954. S sammensat af to skår, som begge er fundet i udgravningens sydøst-hjørne, gård 17. 1700-årene.







## PLANCHE 93

*Lerkarskår med begitning. – 1600–1700-årene*

## Foroven, fra venstre:

1. Rødbændt skår med lille rest af hank eller tå. Glaseret på begge sider. På indersiden findes brun, grøn og klar glasur over et lag hvidt pibeler. Rillet og sodsværtet på ydersiden. Største mål: 0,069 m. No. 1714/1952. Fundet syd for stuelængen i gård 4. 1700-årene.
2. Rødbændt, svagt rillet skår, delvis glaseret på begge sider. På indersiden findes gullig glasur over et lag hvidt pibeler, hvori ses mørkere striber. Største mål: 0,090 m. No. 7087/1954. S sammensat af 8 skår, som alle er fundet øst for hus IV, gård 17.

## 2. række, fra venstre:

3. Rødbændt skår, glaseret på begge sider. Ornamenter i hvid begitning på ydersiden. Største mål: 0,055 m. No. 671/1952. Fundet i stuelængen i gård 4.
4. Rødbændt, glaseret skår nær karrets bund. Med ornamenter i gul begitning. Største mål: 0,057 m. No. 632/1952. Fundet ved ildsted 9 i gård 3. 1600-årene.
5. Rødbændt, glaseret, sodsværtet skår med ornamenter i gul og grøn begitning. Største mål: 0,051 m. No. 410/1950. Fundet ved ovn 4, gård 3.

## 3. række, fra venstre:

6. Rødbændt, glaseret, svagt rillet skår med delvis afskallede ornamenter i gul og grøn begitning. Største mål: 0,120 m. No. 142/1952. Fundet i stuelængen i gård 2.
7. Rødbændt, glaseret skår med ornamenter i gul og grøn begitning. Gennemboret til klinkning. Største mål: 0,042 m. No. 6457/1954. Løsfund fra området nord for hus III, gård 17.

## Forneden, fra venstre:

8. Skår af rødbændt, glaseret fad med ornamenter i gul og grøn begitning. Største mål: 0,080 m. No. 3939/1954. Fundet nord for hus II, gård 17. 1600-årene.
9. Rødbændt, glaseret skår med ornamenter i gul begitning og grønne, uklare striber. Største mål: 0,081 m. No. 446/1950. Fundet i stuelængen i gård 3.

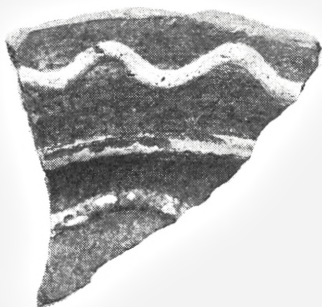
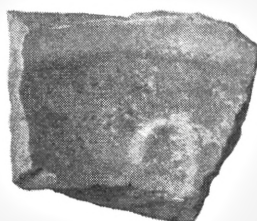
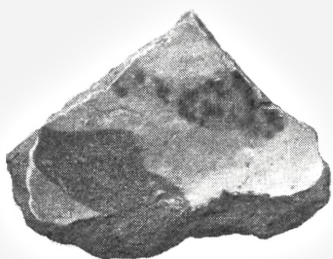

## PLANCHE 94

*Lerkarskår. – 1600–1700-årene*

## Foroven, fra venstre:

1. Rødbændt, glaseret skår. Ornamenteret med en bølgelinie i grøn begitning. Største mål: 0,051 m. No. 983/1954. Fundet vest for hus I, gård 17.
2. Mørk rødbændt, glaseret, rillet skår. Ornamenteret på ydersiden med striber af hvid begitning. Glaseret på begge sider. Største mål: 0,064 m. No. 3870/1954. Løsfund fra udgravningens vestside, gård 17. Renæssance eller senere.
3. Rødbændt, rillet skår med mat glasur. Største mål: 0,057 m. No. 502/1950. Løsfund fra området syd for stuelængen i gård 3.

## 2. række, fra venstre:

4. Rødbændt, rillet skår. Sodsværtet på ydersiden. Største mål: 0,058 m. No. 2659/1954. Fundet nord for hus II, gård 17.
5. Rødbændt, brunglaseret, rillet skår, hvorpå har siddet en stjert eller en hank. Største mål: 0,062 m. No. 7209/1954. S sammensat af to skår, som begge er fundet i udgravningens nordside, gård 17.

## 3. række, fra venstre:

6. Mørkbrændt skår. Glaseret på begge sider med gullig og grønlig glasur. Ornamenteret med et reliefbånd med rudemønster. Største mål: 0,043 m. No. 181/1948. Fundet i stuelængen i gård 1.
7. Rødbændt skår med mørk glasur. Ornamenteret med indridsede, koncentriske furer. Største mål: 0,041 m. No. 512/1950. Fundet i stuelængen i gård 3.

## 4. række, fra venstre:

8. Rødbændt skår, glaseret på begge sider. På ydersiden er glasuren mørkbrun. Ornamenteret med relieffornament. Største mål: 0,046 m. No. 7775/1952. Løsfund fra møddingsgruben mellem gård 2 og smedens have.
9. Rødbændt skår. Glaseret på begge sider med en gullig glasur med grønne pletter. Ornamenteret med to reliefbånd med rudemønster. Største mål: 0,046 m. No. 180/1948. Fundet i stuelængen i gård 1.
10. Rødbændt skår, glaseret på begge sider. Indstemplede ornamenter under glasuren på ydersiden. L.: 0,044 m. No. 2343/1952. Fundet øst for stuelængen i gård 4.
11. Rødbændt, rillet skår. Glaseret på begge sider. Indstemplede eller indridsede ornamenter på ydersiden. Største mål: 0,022 m. No. 2503/1954. Løsfund fra området tæt nord for hus II, gård 17.

## 5. række, fra venstre:

12. Rødbændt skår, glaseret på begge sider. Ornamenteret med rækker af indstemplede firkanter. Største mål: 0,013 m. No. 6413/1954. Fundet i udgravningens sydvest-hjørne, gård 17.
13. Rødbændt skår, glaseret på begge sider. Stempelornamenter på ydersiden: vinkelret skærende linier. Største mål: 0,021 m. No. 851/1952. Fundet sydøst for stuelængen i gård 4.
14. Rødbændt, rillet skår, glaseret på begge sider. Ornamenteret med indstemplet rudemønster. L.: 0,039 m. No. 3004/1954. Løsfund fra hus II, gård 17.
15. Rødbændt skår, glaseret på begge sider. Ornamenteret med indstemplet rudemønster. Største mål: 0,027 m. No. 1700/1954. Løsfund fra grube 1 syd for hus II, gård 17.
16. Rødbændt skår, glaseret på begge sider. Med et bånd af indstemplede ornamenter. Største mål: 0,017 m. No. 3897/1954. Løsfund fra udgravningens vestside, gård 17. 1700-årene.

## Forneden, fra venstre:

17. Rødbændt, rillet skår, glaseret på begge sider. Stempelornamenter i fint rudemønster. Største mål: 0,040 m. No. 24/1952. Løsfund fra området syd for stuelængen i gård 2. 1700-årene.
18. Rødbændt, glaseret skår med indstemplede ornamenter på ydersiden. Største mål: 0,039 m. No. 248/1950. Fundet på brændt ler vest for ildstedslavningen i lag A, stuen i gård 3.
19. Rødbændt skår, glaseret på begge sider. Ornamenteret med indstemplet rudemønster. L.: 0,033 m. No. 3151/1954. Fundet nordøst for hus II, gård 17.
20. Skal af rødbændt, grønglaseret, rillet skår. Ornamenteret med et bånd af indtrykte dekorationer. Største mål: 0,024 m. No. 2424/1954. Løsfund fra området nord for hus II, gård 17.



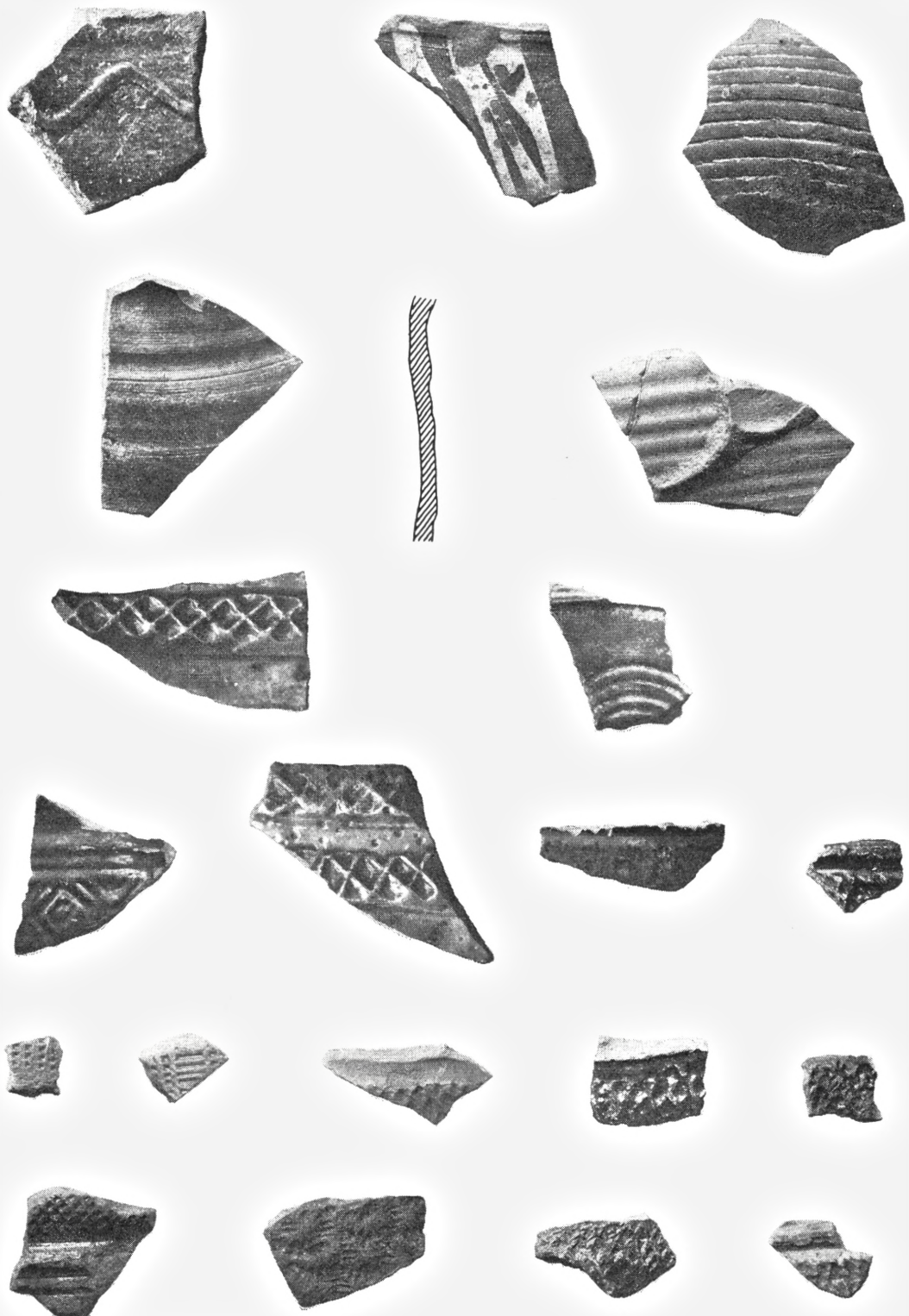



## PLANCHE 95

*Lerkarskår med stempelornamenter samt krukke med „svaleredeører“*

## Foroven, fra venstre:

1. Sortbrændt lerkarskår. Ornamenteret med en guirlande af indstemplede prikker. Største mål: 0,082 m. No. 1028/1952. Fundet syd for brønd 1 i gård 3. Senmiddelalder.
2. Sortbrændt lerkarskår. Ornamenteret med en guirlande af indstemplede prikker. Største mål: 0,064 m. No. 5283/1952. Løsfund fra området omkring sydlængen i gård 4.

## Forneden:

3. Sortbrændt lerkar af groft materiale. Beregnet til ophængning over åben ild ved hjælp af en snor, fæstnet i to huller i karrets væg. Snorehanken beskyttes mod flammer fra ildstedet af to indvendige skærme (svaleredeører). Jfr. pl. 2, 1-3. Diam. over ørerne: 0,243 m, do. over bugen: 0,23 m. Højde: 0,195 m. No. 213/1948. Fundet under stenlægningen i ildsted 7, gård 1, hus E (jfr. bind I, s. 220 og fig. 46). Vikingetid.



## PLANCHE 96

*Tæer af lerkar – Senmiddelalder*

Foroven, til venstre:

1. Sortbrændt skår med tå. Skårets yderside og tåfragmentet er dækket af et tyndt lag glasur. Største mål: 0,095 m. No. 248/1948. Fundet i kælderens i gård 1. Begyndelsen af 1500-årene.

Foroven, til højre:

2. Rødbændt tå. Glaseret med ujævn, grønlig og mørkviolet glasur. Tåens spids er trukket ud i et „næb“. Største mål: 0,069 m. No. 6898/1952. Løsfund fra grube CB, sydøst for gård 4. 1300–1400-årene.

I midten, til venstre:

3. Rødbændt, grønligtglaseret, rillet skår med tå. Glaseret på begge sider. Tåens spids er trukket ud i et „næb“. Største mål: 0,077 m. No. 6918/1952. Fundet i området syd for stuelængen i gård 4. 1300–1400-årene.

I midten, til højre:

4. Sortbrændt skår med fragment af tå. Afskallet på ydersiden. Sammensat af 4 skår. L.: 0,186 m. Br.: 0,100 m. No. 232/1952. Alle skårene er fundet nord for stuelængen i gård 2.

Forneden, til venstre:

5. Rødbændt tå med enkelte glasurpletter. Tåens spids er ombøjet og lidt udknebet. L.: 0,079 m. Br.: 0,043 m. No. 6628/1954. Fundet under sydenden af hus I, gård 17. 1400–1500-årene.

Forneden, i midten:

6. Rødbændt tå med enkelte små pletter af gul glasur. Karvæggen er uglaseret. Udknebet i spidsen. L.: 0,065 m. Br.: 0,053 m. No. 6669/1954. Fundet i udgravningens sydside, gård 17.

Forneden, til højre:

7. Rødbændt, sodsværtet, lidt krummet tå. Karret er grønligtglaseret, og lidt glasur findes på tåen. Største mål: 0,033 × 0,031 m. No. 5670/1954. Fundet i sydsiden af hus I, gård 17. 1400–1500-årene.



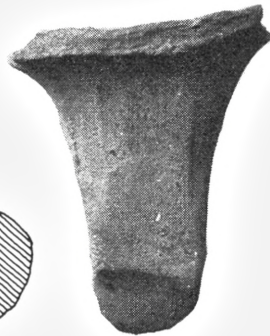
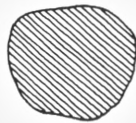
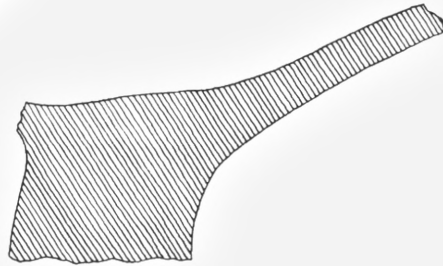



## PLANCHE 97

*Tæer af lerkar – Senmiddelalder*

## Foroven:

1. Mørk rødbrændt bundskår med fragment af tå. Meget groft udformet, især er indersiden ujævn. L.: 0,077 m. Br.: 0,055 m. No. 6627/1954. Fundet vest for hus I, gård 17. Middelalder.

## 2. række, til venstre:

2. Mørk rødbrændt, glaseret, rillet skår med lille tå. Glaseret på begge sider. Største mål: 0,064×0,037 m. No. 1334/1954. Fundet syd for hus II, gård 17. 1400–1500-årene.

## 2. række, til højre:

3. Rødbrændt, grønligtglaseret skår med delvis glaseret tå, der med fingerknibninger er trukket ud i et fladt „næb“. Største mål: 0,054×0,051 m. No. 2641/1954. Fundet nord for hus II, gård 17. 1400–1500-årene.

## 3. række, til venstre:

4. Rødbrændt skår med tyk, brun glasur. Lille, stærkt krummet tå. Største mål: 0,061×0,045 m. No. 4473/1954. Løsfund fra gård 17. 1400–1500-årene.

## 3. række, til højre:

5. Mørk rødbrændt tå med fingerknibning ved spidsen. Største mål: 0,056×0,054 m. No. 3913/1954. Fundet nord for hus II, gård 17.

## Forneden, til venstre:

6. Rødbrændt, glaseret skår med krum, spids tå. Største mål: 0,069×0,046 m. No. 1075/1954. Fundet i hus II, gård 17.

## Forneden, i midten:

7. Fragment af rødbrændt, sodsværtet tå. Kantet tværsnit. Største mål: 0,051×0,053 m. No. 2548/1954. Fundet syd for hus II, gård 17.

## Forneden, til højre:

8. Rødbrændt, glaseret skår med delvis glaseret tå. Største mål: 0,065 m. No. 3748/1952. Fundet i området mellem gård 4 og smedien.

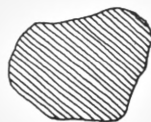
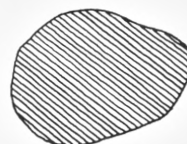
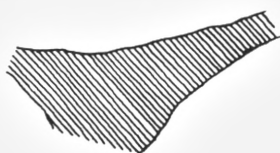
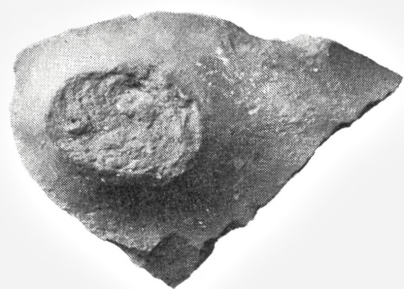

## PLANCHE 98

*Tæer af lerkar – Renaissance*

## Foroven:

1. Bundfragment af lerkar, rødbrændt og med ru, blæret glasur; rillet og med lidt hvid begitning på indersiden. Rester af to tæer og en stjert. S sammensat af 7 skår. Største mål: 0,136×0,082 m. No. 6134/1954. Løsfund fra brønd 2, gård 17. 1500-årene.

## Anden række, til venstre:

2. Rødbrændt skår med tå. Karret er glaseret på indersiden med en fed, blank glasur i tykt lag. Sodsværtet. Største mål: 0,078 m. No. 6860/1952. Løsfund fra stolpehul 541, øst for gård 4's østlængde.

## Anden række, til højre:

3. Rødbrændt skår med kort, tyk tå. Karret er glaseret på indersiden med en tyk, blank, brun glasur. Sodsværtet. Største mål: 0,088 m. No. 1520/1952. Fundet i stuelængden i gård 4. 1500-årene.

## Tredie række, til venstre:

4. Rødbrændt, glaseret skår med tå. En splint af tåen mangler. Sodsværtet. Største mål: 0,072 m. No. 4173/1952. Fundet nord for stuelængden i gård 3.

## Tredie række, til højre:

5. Rødbrændt, glaseret skår med tå. Skåret er glaseret på begge sider; på indersiden er glasuren fed og blank. Største mål: 0,068 m. No. 716/1952. Fundet i stuelængden i gård 3, i nærheden af ildsted 9. 1600-årene.

## Forneden, til venstre:

6. Rødbrændt, glaseret, krummet tå. Lille. Største mål: 0,030×0,024 m. No. 665/1954. Fundet syd for hus III, gård 17. 1500-årene.

## Forneden, i midten:

7. Rødbrændt, krummet tå, der delvis er dækket af en blank, brunoliven glasur. Største mål: 0,043×0,026 m. No. 90/1954. Fundet nord for hus II, gård 17.

## Forneden, til højre:

8. Rødbrændt, glaseret, svagt rillet skår med lille, delvis glaseret tå. Største mål: 0,044×0,042 m. No. 3323/1954. Fundet i vestenden af hus II, gård 17. 1500-årene.

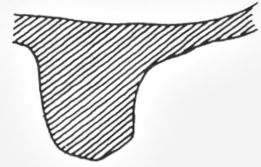
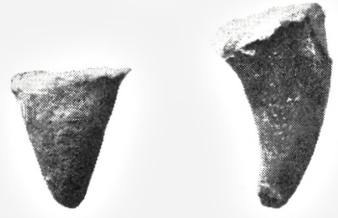
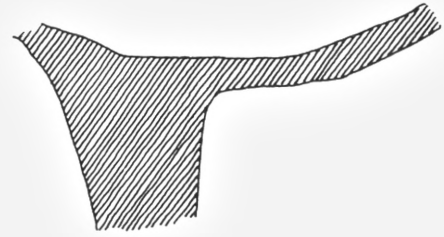
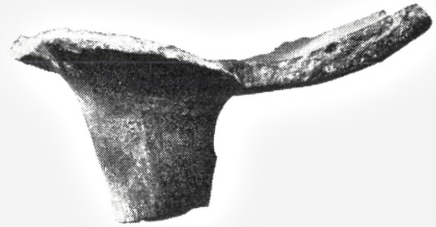
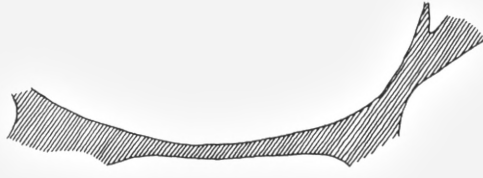



## PLANCHE 99

*Tæer af lerkar – 1500-årene og senere*

## Foroven:

1. Lerkarfragment med tå. Mørk rødbrændt. Glaseret på indersiden med en tyk, mat glasur. Horisontale furer på ydersiden. Spinkel tå, hvoraf en splint mangler. Største mål: 0,106 m. No. 4589/1952. Fundet i askedyngen ved møddingen syd for gård 3. Omkring 1600.

## I midten, til venstre:

2. Rødbrændt, glaseret skår med tå. Dekorert med horisontale furer på ydersiden. Sodsværtet. Største mål: 0,099 m. No. 625/1952. Fundet i stuelængen i gård 3. Renæssance.

## I midten, til højre:

3. Rødbrændt, glaseret skår med krummet tå. Største mål: 0,074×0,053 m. No. 2835/1954. Fundet nordøst for hus II, gård 17.

## Forneden, til venstre:

4. Rødbrændt, glaseret skår med krummet tå. Sodsværtet på ydersiden, tildels i skorpe. Største mål: 0,070×0,056 m. No. 5545/1954. Fundet øst for hus I, gård 17.

## Forneden, til højre:

5. Rødbrændt, krummet, spids tå. Karvæggen er brunglaseret. Største mål: 0,089×0,046 m. No. 7129/1954. Fundet øst for hus IV, gård 17. 1500–1600-årene.

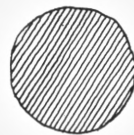
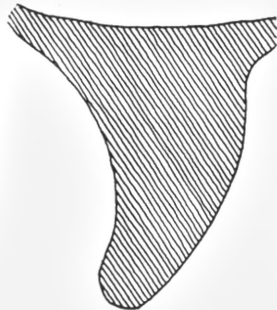
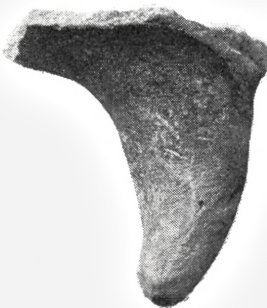
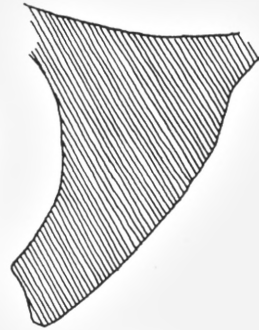
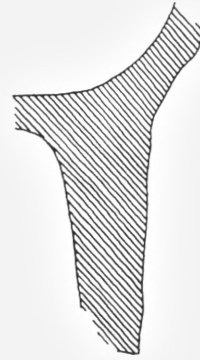

## PLANCHE 100

*Tæer af lerkar – 1500-årene og senere*

## Foroven, fra venstre:

1. Rødbændt, glaseret skår med tå. Største mål: 0,068×0,055 m. No. 4453/1954. Løsfund fra gård 17.
2. Rødbændt, krummet, spids tå med enkelte glasurpletter. Diam.: 0,040 m. Højde: 0,060 m. No. 2410/1954. Løsfund fra området nord for hus II, gård 17.
3. Rødbændt, glaseret skår med spids, krummet tå. Sodsværtet. Diam.: 0,048 m. Højde: 0,072 m. No. 1239/1954. Fundet i hus I, gård 17.

## I midten, fra venstre:

4. Rødbændt, svagt krummet tå med lidt glasur foroven, hvor tåen også er sodsværtet. Diam.: 0,032 m. Højde: 0,039 m. No. 2443/1954. Løsfund fra området nord for hus II, gård 17.
5. Rødbændt, brunglaseret skår med lille, sodsværtet tå. Største mål: 0,049×0,042 m. No. 826/1954. Fundet i hus I, gård 17.
6. Rødbændt, glaseret skår med tå. Største mål: 0,059 m. No. 5770/1952. Løsfund fra møddingen ved gård 3. 1600–1700-årene.

## Forneden, fra venstre:

7. Rødbændt, brunglaseret skår med slank tå. Skåret er sodsværtet på ydersiden. Største mål: 0,087×0,047 m. No. 1073/1954. Fundet nord for hus II, gård 17.
8. Rødbændt, delvis sodsværtet tå. Største mål: 0,066 m. No. 3741/1952. Fundet vest for smedien.
9. Rødbændt, glaseret skår med fragment af tå. Største mål: 0,073×0,057 m. No. 1234/1954. Fundet i hus I, gård 17. 1600–1700-årene.

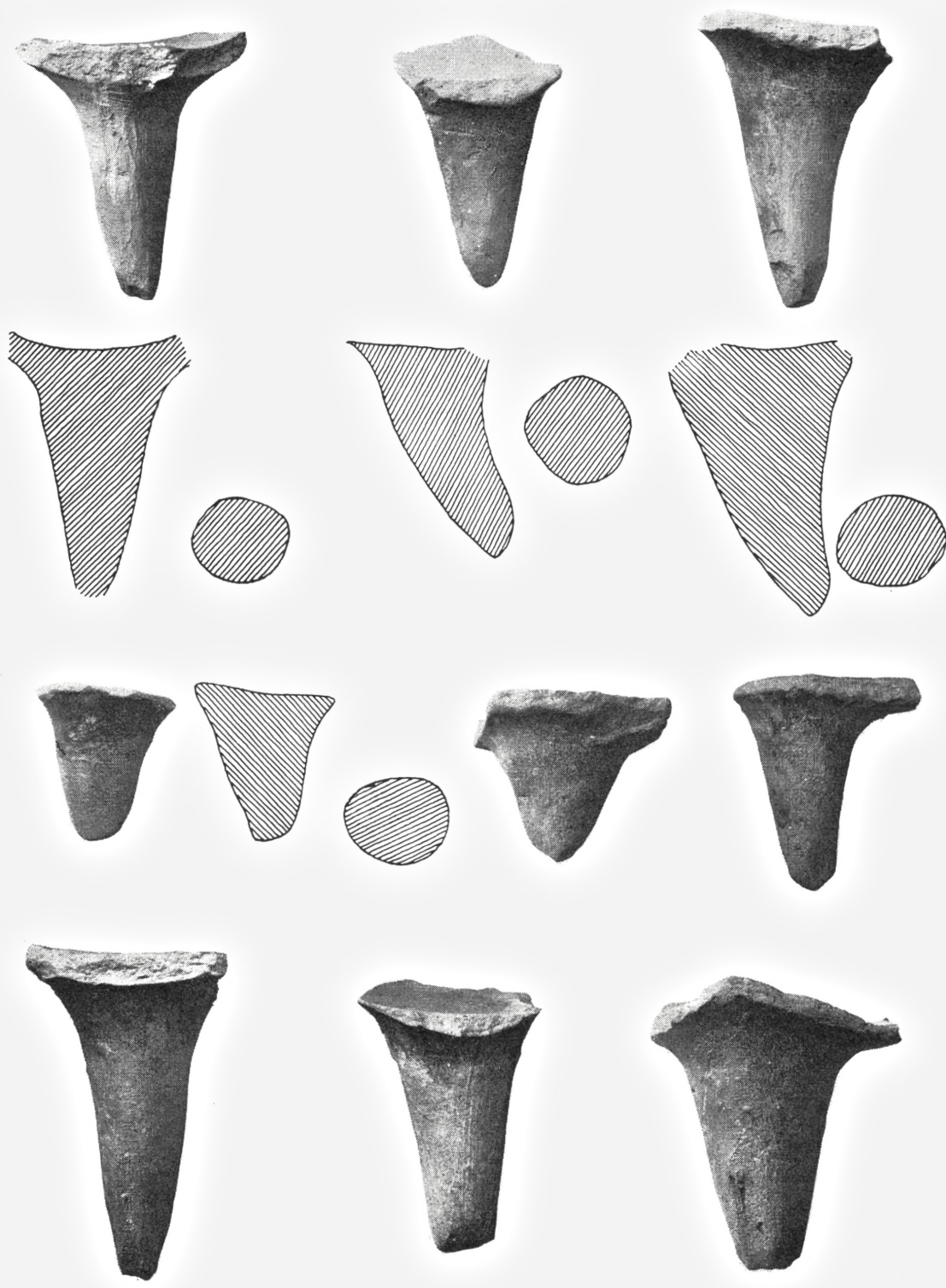



## PLANCHE 101

*Tæer af lerkar - 1600-1700-årene*

Foroven, fra venstre:

1. Sortbrændt jdepotteskår med en lille, polygont afskåret tå. Dekorert med glåsning i striber og blommer, på begge sider. L.: 0,110 m. Br.: 0,082 m. No. 6044/1954. Fundet over brønd 2, gård 17. 1700-årene.
2. Fragment af rødbrændt tå med kraftig, indridset, vertikal fure. Karret er glaseret indvendig. Største mål: 0,075×0,050 m. No. 3637/1954. Fundet syd for hus II, gård 17.

2. række, fra venstre:

3. Mørk rødbrændt, glaseret skår med tå. Sodsværtet. Største mål: 0,044×0,046 m. No. 2274/1954. Løsfund fra området nord for hus II, gård 17.
4. Rødbrændt tå med del af karvæggen. Glaseret på begge sider, med en tyk, blank glasur indvendig. Største mål: 0,060 m. No. 631/1952. Fundet i stuelængen i gård 3. 1700-årene.
5. Rødbrændt, brunglaseret skår med svær, krum tå. Sodsværtet. Største mål: 0,049×0,042 m. No. 2277/1954. Løsfund fra området nord for hus II, gård 17.

Forneden, fra venstre:

6. Rødbrændt, brunglaseret skår med tå. Største mål: 0,087 m. No. 5933/1952. Løsfund fra muldlaget over grube BC, øst for gård 4's østlænge.
7. Rødbrændt, glaseret skår med tå. Skåret er dekoreret med hvid begitning i linie og bølgelinie. Største mål: 0,085 m. No. 7454/1954. Fundet i den nordlige del af udgravningen, gård 17.

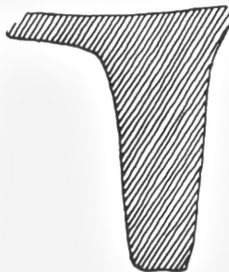
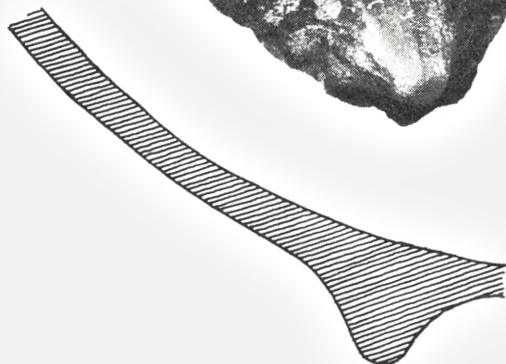
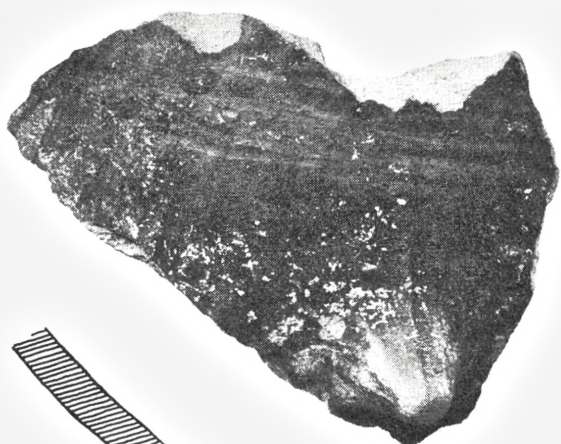

## PLANCHE 102

*Lerkerfragmenter med hanke – Middelalder*

Foroven, til venstre:

1. Sortbrændt randskår med lodretsiddende hank. Meget grov overfladebehandling. Sammensat af 3 skår. L.: 0,091 m. Br.: 0,076 m. No. 966/1954. Fundet i hus III, gård 17. Midten af 1000-årene.

Foroven, til højre:

2. Sortbrændt randskår med fragment af lodretsiddende hank. Groft materiale. Sammensat af 5 skår. L.: 0,123 m. Br.: 0,076 m. No. 804/1954. Fundet i hus I, gård 17. Midten af 1000-årene.

I midten:

3. Stort randparti med lodretsiddende, båndformet hank. Fra en rødbrændt, brunglaseret kande med udfaldende rand. Delvis glaseret på begge sider. Rillet. Sammensat af 4 skår. L.: 0,130 m. Br.: 0,072 m. Tykk.: 0,006 m. No. 4260/1954. Alle skårene er fundet som løsfund i grube 1, syd for hus II, gård 17. 1300-1400-årene.

Forneden:

4. Randskår af kande, med lodretsiddende hank. Mørk rødbrændt, rillet på ydersiden. Med fortykket, udfaldende rand. L.: 0,095 m. Br.: 0,078 m. No. 6872/1954. Sammensat af 2 skår. Begge er løsfund fra en grube under hus III, gård 17. Sidste halvdel af 1200-årene.

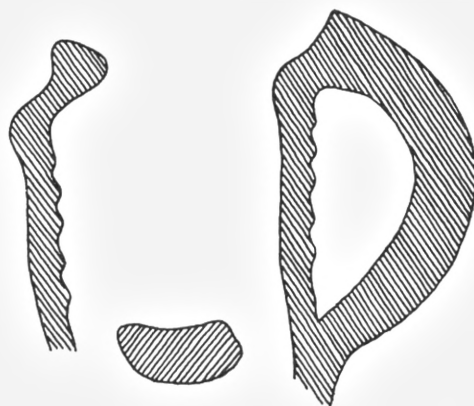
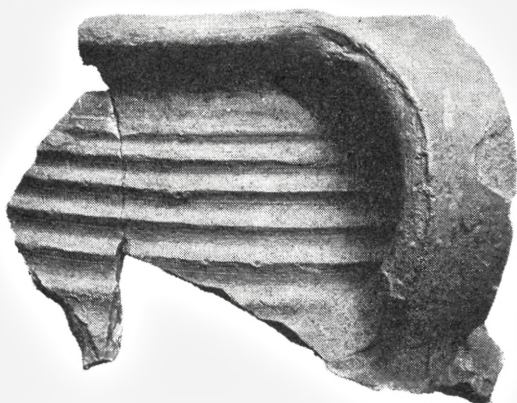
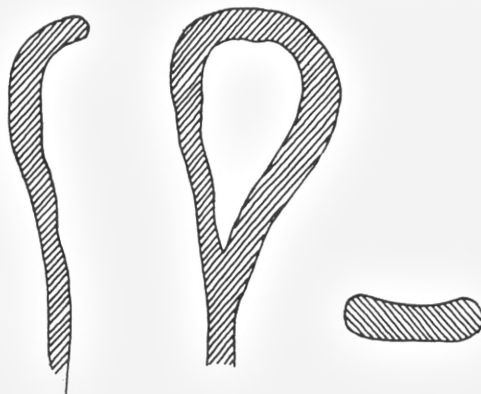
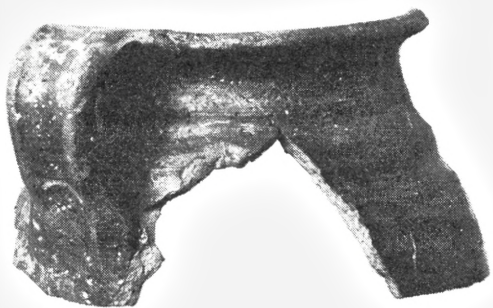
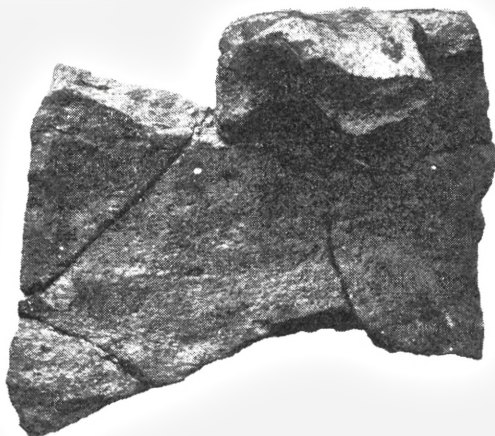



## PLANCHE 103

*Hanke – Middelalder*

## Øverste række, fra venstre:

1. Fragment af rødbrændt, delvis glaseret, trind hank. L.: 0,068 m. Diam.: 0,034 m. No. 6181/1954. Fundet øst for hus I, gård 17. 1300–1400-årene.
2. Fragment af rødbrændt, glaseret hank af kande. Hanken er trind og snoet. L.: 0,082 m. Br.: 0,045 m. No. 3283/1954. Fundet nord for hus II, gård 17. 1300–1400-årene.
3. Fragment af trind, snoet hank. Rødbrændt, med delvis afskallet glasur. L.: 0,079 m. No. 1781/1952. Fundet syd for stuelængen i gård 4. 1300-årene.
4. Fragment af trind hank med lidt af karvæggen. Rødbrændt. Glaseret, tildels med en fed, brunlig glasur. L.: 0,065 m. No. 167/1948. Fundet under lergulvet ved ildsted 2 i gård 1, men nede i snavs-laget, der hører til ildsted 4.

## Midterste række, fra venstre:

5. Rødbrændt skår med lodretsiddende, båndformet hank. Groft, grusblandet materiale. Sammensat af 4 skår. Største mål: 0,081 × 0,077 m. No. 6203/1954. Fundet syd for hus III, gård 17. 1100-årene.
6. Fragment af rødbrændt hank med spredte pletter af glasur. L.: 0,063 m. No. 334/1948. Fundet i stuelængen i gård 1.
7. Fragment af rødbrændt, glaseret hank. L.: 0,066 m. Br.: 0,020 m. No. 2627/1954. Fundet ved nordenden af hus I, gård 17. 1300–1400-årene.

## Nederste række, fra venstre:

8. Fragment af rødbrændt, lodretsiddende hank. Med brungrøn glasur, tildels i pletter. L.: 0,036 m. Br.: 0,030 m. No. 158/1948. Fundet i stuelængen i gård 1. 1400-årene.
9. Rødbrændt lerkarskår med hankfragment. Glaseret på begge sider. Kraftigt fingermærke. Sodsværtet. Største mål: 0,056 m. No. 193/1952. Fundet i vestlængen i gård 3. Renæssance.
10. Rødbrændt lerkarskår, glaseret på ydersiden. Her findes et skråriflet bånd, dækket af mørkviolet glasur. Største mål: 0,034 m. No. 199/1952. Fundet i vestlængen i gård 3. 1500-årene.

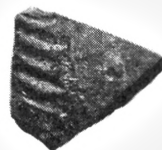
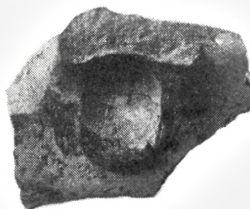
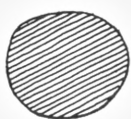

## PLANCHE 104

*Hanke – Senmiddelalder*

Øverste række, fra venstre:

1. Fragment af rødbrændt, glaseret hank. Ornamenteret med en bred fure mellem to skrårifede bånd. L.: 0,069 m. Br.: 0,036 m. Tykk.: 0,015 m. No. 1050/1954. Fundet i hus III, gård 17.
2. Fragment af rødbrændt, glaseret, båndformet hank. Ornamenteret med et skråriflet bånd i hver side; derimellem en bred fure. L.: 0,056 m. Br.: 0,033 m. No. 4687/1954. Fundet under hus I, gård 17. 1400-årene.
3. Fragment af rødbrændt, brunglaseret hank. Ornamenteret med et riflet bånd. Største mål: 0,050 m. No. 989/1952. Fundet syd for stuelængen i gård 4.

2. række, fra venstre:

4. Fragment af rødbrændt, brunglaseret hank. Ornamenteret med et skråriflet bånd i hver side; derimellem en bred fure. L.: 0,059 m. Br.: 0,048 m. Tykk.: 0,010 m. No. 2523/1954. Fundet nord for hus II, gård 17.
5. Rødbrændt, glaseret hank med en bred midterfure mellem to skrårifede bånd. L.: 0,075 m. Br.: 0,050 m. Tykk.: 0,017 m. No. 1864/1954. Fundet vest for hus IV, gård 17. 1300-årene.
6. Fragment af rødbrændt, grønligtglaseret hank. Ornamenteret med et skråriflet bånd i hver side; derimellem en bred fure. L.: 0,087 m. No. 184/1948. Fundet i stuelængen i gård 1.

3. række, fra venstre:

7. Fragment af rødbrændt, gulligtglaseret, båndformet hank. Ornamenteret med et rudemønstret bånd i hver side. L.: 0,075 m. Br.: 0,037 m. Tykk.: 0,010 m. No. 3395/1954. Løsfund fra området tæt syd for hus II, gård 17. 1300-årene.
8. Fragment af mørk rødbrændt, glaseret, båndformet hank. Ornamenteret med et riflet bånd i hver side; derimellem en bred fure. L.: 0,093 m. Br.: 0,057 m. No. 4775/1954. Fundet ved nordenden af hus I, gård 17.

Forneden, fra venstre:

9. Fragment af rødbrændt hank med mat, grønlig glasur. Ornamenteret med et skråriflet bånd i hver side; derimellem en bred fure. L.: 0,067 m. No. 502/1950. Løsfund fra området syd for stuelængen i gård 3.
10. Fragment af rødbrændt hank med grønlig glasur. Ornamenteret med et skråriflet bånd i hver side; derimellem en dyb fure, der ender i et fingermærke. L.: 0,066 m. No. 3219/1952. Fundet i østlængen i gård 4. Omkring 1500.

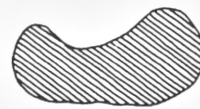
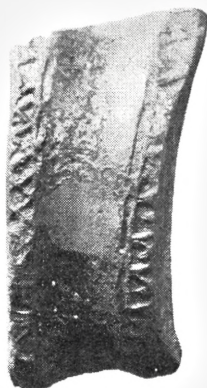
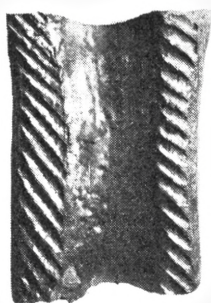



## PLANCHE 105

*Hanke – Senmiddelalder*

Venstre række, fra oven:

1. Fragment af mørk rødbrændt hank. Brunglaseret. Ornamentet med et skråriflet bånd i hver side; herimellem en bred fure. L.: 0,113 m. No. 1525/1952. Fundet i stuelængen i gård 4.
2. Fragment af rødbrændt, glaseret hank. Ornamentet med et riflet bånd i hver side; herimellem en bred fure. L.: 0,069 m. No. 1470/1952. Fundet syd for stuelængen i gård 4.
3. Fragment af rødbrændt, glaseret hank. Ornamentet med et skråriflet bånd i hver side; herimellem en bred fure. L.: 0,080 m. No. 5602/1952. Løsfund fra grube AÆ, ved gård 4's østlænges SØ-hjørne. Begyndelsen af 1300-årene.

Højre række, fra oven:

4. Fragment af rødbrændt hank. Glaseret, til dels med grønlig glasur. Ornamentet med et riflet bånd i hver side; herimellem en bred fure. L.: 0,096 m. No. 2847/1952. Fundet øst for brønd 2 i gård 4. 1400-årene.
5. Fragment af mørk rødbrændt, glaseret hank. Ornamentet med et skråriflet bånd i hver side; herimellem en bred fure. L.: 0,068 m. No. 964/1952. Fundet syd for stuelængen i gård 3.
6. Sortbrændt, rillet, lodretsiddende hank med lidt af karvæggen. L.: 0,079 m. Br.: 0,049 m. No. 7244/1954. Fundet syd for hus IV, gård 17.

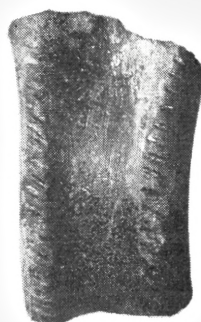
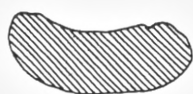

## PLANCHE 106

*Randskår med øre – Renæssance*

Venstre række, fra oven:

1. Rødbændt, brunglaseret randskår med øre. Dekoreret med brede, horisontale furer under randen udvendig. Største mål: 0,086×0,068 m. No. 2065/1954. Fundet i hus I, gård 17.
2. Rødbændt, brunglaseret, rillet randskår med øre. Øret er delvis glaseret. L.: 0,087 m. Br.: 0,071 m. No. 7261/1954. Fundet øst for hus IV, gård 17.
3. Rødbændt, brunglaseret randskår med øre. Øret er delvis glaseret. Ornamenteret med horisontale furer udvendig. L.: 0,106 m. No. 3995/1952. Fundet i området syd for stuelængen i gård 4.

Højre række, fra oven:

4. Rødbændt, glaseret randskår af skål, med øre. L.: 0,094 m. Br.: 0,057 m. No. 531/1954. Fundet i hus I, gård 17.
5. Rødbændt, brunglaseret randskår af skål, med øre. Dekoreret med en horisontal fure under randen. Største mål: 0,082×0,067 m. No. 1901/1954. Fundet i hus II, gård 17.





## PLANCHE 107

*Hanke og ører – 1500-årene og senere*

Venstre række, fra oven:

1. Rødbændt, grønglaseret, rillet skår med vandretsiddende øre. Øret er ornamenteret med en tunget bort ved undersiden. Største mål: 0,077×0,062 m. No. 2595/1954. Fundet tæt nord for hus II, gård 17. 1600-årene.
2. Rødbændt, glaseret randskår med fragment af vandretsiddende øre, der er dekoreret med fingermærker. Karrets inderside og øret har været dekoreret med hvid begitning. Største mål: 0,070×0,034 m. No. 1061/1954. Fundet i hus II, gård 17. 1600-1700-årene.
3. Rødbændt randskår med fragment af vandretsiddende øre. Karret er glaseret indvendig, og øret er delvis glaseret. Ornamenteret med furer på langs og en række fingermærker langs den nedre kant. L.: 0,076 m. No. 5260/1952. Løsfund fra området omkring sydlængen i gård 4. 1600-1700-årene.
4. Fragment af rødbændt, delvis glaseret hank eller øre. Dekoreret med et fingermærke. L.: 0,047 m. Br.: 0,021 m. Tykk.: 0,015 m. No. 943/1954. Fundet øst for hus I, gård 17. 1500-1600-årene.
5. Fragment af rødbændt, glaseret hank. Dekoreret med en række fingermærker. L.: 0,033 m. No. 537/1950. Løsfund fra området syd for stuelængen i gård 4. 1600-1700-årene.

Højre række, fra oven:

6. Rødbændt, glaseret randskår med vandretsiddende øre. Udfaldende rand. Indvendig en stribe hvid begitning. Ydersiden – også øret – er helt dækket af hvid begitning. L.: 0,073 m. Br.: 0,046 m. No. 877/1954. Fundet nord for hus II, gård 17. 1700-årene.
7. Fragment af rødbændt hank med lidt af karrets sidevæg. Brungrøn glasur på begge sider. Hanken er ornamenteret med fingermærker. L.: 0,066 m. No. 38/1950. Løsfund fra området mellem gård 1 og 2. 1600-1700-årene.
8. Fragment af rødbændt, delvis glaseret hank. Ornamenteret med en indknibning med skråsnit i hankens underside. Vandretsiddende. L.: 0,064 m. No. 502/1950. Løsfund fra området syd for stuelængen i gård 3. 1600-1700-årene.
9. Rødbændt randskår med fragment af vandretsiddende øre. Lidt grønlig glasur på ydersiden. L.: 0,035 m. No. 5978/1952. Løsfund fra lagene over grube BC ved SØ-hjørnet af gård 4's østlænge. Renaissance.
10. Fragment af rødbændt, brunglaseret, trind hank med en tunget bort af fingermærker. L.: 0,033 m. Br.: 0,027 m. No. 1213/1954. Fundet i hus III, gård 17. Renaissance.
11. Fragment af rødbændt, glaseret hank. Ornamenteret med fingermærker. L.: 0,040 m. No. 295/1950. Fundet i stuelængen i gård 4. 1600-1700-årene.

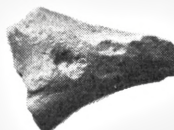
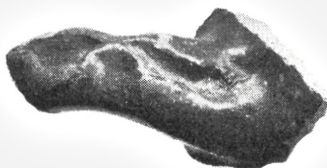
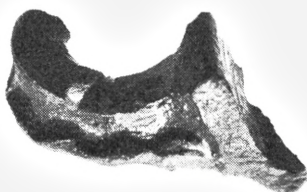
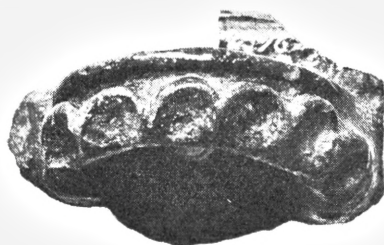

## PLANCHE 108

*Hanke – 1500-årene og senere*

Venstre række, fra oven:

1. Mørk rødbrændt, glaseret randskår med lodretsiddende, båndformet hank. Indridsede linier og bølgelinier på karrets yderside. Største mål: 0,105×0,071×0,062 m. No. 5735/1954. Løsfund fra nedgravningshullet til brønd 1, gård 17. 1500–1600-årene.
2. Rødbrændt, glaseret randskår med fragment af hank. Karret har kort hals og kraftigt udbøjende bug. Største mål: 0,098 m. No. 243/1948. Fundet i brønden i gård 1. 1600-årene.
3. Rødbrændt hankfragment med lidt af karvæggen. Karrets inderside er glaseret, og der findes lidt glasur på hanken. Ornamenteret med vertikale furer på hankens overside. L.: 0,077 m. No. 3948/1952. Fundet i området syd for stuelængen i gård 4. 1700-årene.
4. Rødbrændt, glaseret randskår med fragment af lodretsiddende, båndformet hank. Hankens overside er ornamenteret med tværstriber i hvid begitning. Der findes tillige lidt begitning på karvæggens yderside. Største mål: 0,038×0,037×0,037 m. No. 2613/1954. Løsfund fra området nord for hus II, gård 17. 1600–1700-årene.

Højre række, fra oven:

5. Fragment af rødbrændt, glaseret, båndformet, lodretsiddende hank. På oversiden spor af tværstriber i gul begitning. L.: 0,046 m. Br.: 0,040 m. No. 6262/1954. Fundet ved sydenden af hus I, gård 17. 1500–1600-årene.
6. Fragment af rødbrændt, svagt glaseret, båndformet, rillet hank. Lodretsiddende. L.: 0,053 m. Br.: 0,040 m. No. 4747/1954. Fundet i hus II, vestenden. Gård 17.
7. Fragment af rødbrændt, glaseret, båndformet hank. Ornamenteret på oversiden med tværstriber i hvid begitning. L.: 0,048 m. No. 7079/1952. Fundet i sydsiden af møddingen syd for gård 3. 1600–1700-årene.
8. Fragment af rødbrændt, glaseret, båndformet, lodretsiddende hank. På oversiden spor af begittede tværstriber. L.: 0,045 m. Br.: 0,030 m. Tykk.: 0,010 m. No. 4480/1954. Løsfund fra gård 17. 1600–1700-årene.

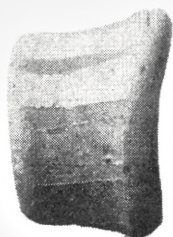
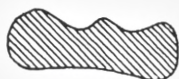
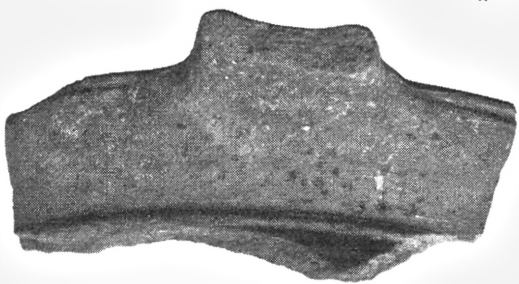
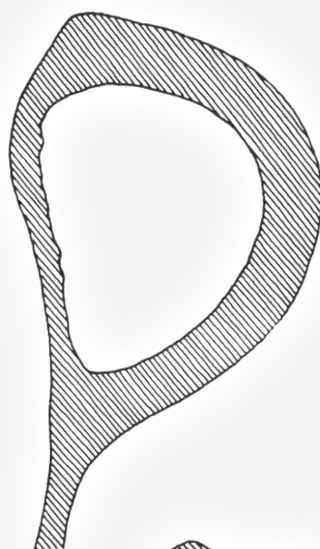



## PLANCHE 109

*Hanke og ører – Især 1600–1700-årene*

Foroven, til venstre:

1. Rødbændt randskår med hank. Karret er glaseret indvendig, og hanken er delvis glaseret. Ornamenteret med horisontale riller på karrets yderside. Højde: 0,110 m. No. 3965/1952. Fundet i området syd for stuelængen i gård 4. 1700-årene.

Til højre, øverst:

2. Rødbændt, glaseret randskår med fragment af vandretsidende øre. Øret har en tunget bort, bestående af fingermærker. Øret er delvis glaseret. Største mål: 0,079×0,049 m. No. 1215/1954. Fundet i hus I, gård 17.

Til højre, nederst:

3. Rødbændt, glaseret randskår med fragment af båndformet, vandretsidende øre. Øret er glaseret. Største mål: 0,069×0,040 m. No. 4474/1954. Løsfund fra gård 17. 1700-årene.

Midterste række, til venstre:

4. Fragment af sortbændt hank med lodrette furer på oversiden. L.: 0,113 m. No. 7183/1952. Løsfund fra møddingen øst for gård 2.

Midterste række, i midten:

5. Fragment af sortbændt hank med lodrette furer på oversiden. L.: 0,087 m. No. 733/1952. Fundet i østlængen i gård 3.

Midterste række, til højre:

6. Sortbændt lerkarskår med fragment af hank, med en bred, lodret fure på oversiden. L.: 0,073 m. No. 756/1952. Fundet øst for brønd 1 mellem gård 3 og 4.

Nederste række, til venstre:

7. Rødbændt randskår med fragment af hank. Glaseret på begge sider. Striber af hvid begitning tværs over hankens overside samt i en horisontal fure på karrets yderside. Fed, blank glasur. Største mål: 0,067 m. No. 25/1950. Løsfund fra området øst for gård 2. 1700-årene.

Nederste række, i midten:

8. Lille hank. Mørk rødbændt, glaseret, båndformet, med en fure på ydersiden. Lodretsidende. L.: 0,034 m. Br.: 0,025 m. No. 6426/1954. Fundet under hus I, gård 17.

Nederste række, til højre:

9. Fragment af rødbændt hank med enkelte glasurpletter. Båndformet, rillet, lodretsidende. L.: 0,045 m. Br.: 0,026 m. Tykk.: 0,012 m. No. 1432/1954. Fundet syd for ildsted 1 i hus II, gård 17.

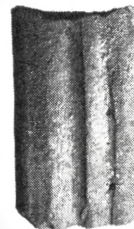
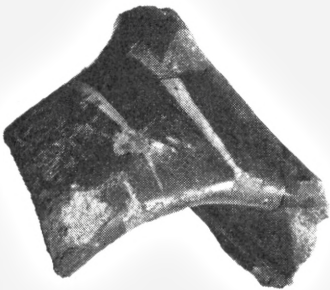
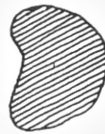
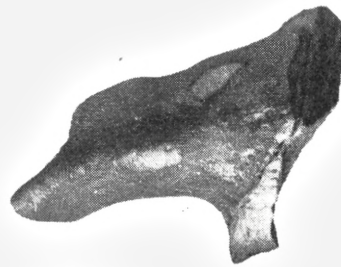

## PLANCHE 110

*Randskår med øre – 1600–1700-årene*

Venstre række, fra oven:

1. Rødbændt skår med øre. Grønlig glasur på begge sider og på øret. Største mål: 0,080×0,052 m. No. 1098/1954. Fundet i hus II, gård 17. 1600-årene.
2. Rødbændt, brunglaseret randskår med øre. I skåret ses to gennemboringer fra en klinkning. Største mål: 0,064×0,060 m. No. 2666/1954. Fundet nord for hus II, gård 17. 1600–1700-årene.
3. Rødbændt, glaseret randskår med øre. Øret er glaseret og dekoreret med en bort af fingermærker. Ørets overside og karrets inderside er ornamenteret med striber af gul begitning. L.: 0,080 m. Br.: 0,060 m. No. 7674/1954. Fundet i udgravningens østside, gård 17. 1600–1700-årene.

Højre række, fra oven:

4. Rødbændt, brunglaseret randskår med øre. L.: 0,093 m. Br.: 0,066 m. No. 6861/1954. Fundet vest for hus I, gård 17. 1700-årene.
5. Rødbændt, grønligtglaseret, svagt rillet randskår med øre. Øret er glaseret og dekoreret med lidt hvid begitning. Største mål: 0,076×0,049 m. No. 5188/1954. Fundet syd for hus III, gård 17. 1600–1700-årene.

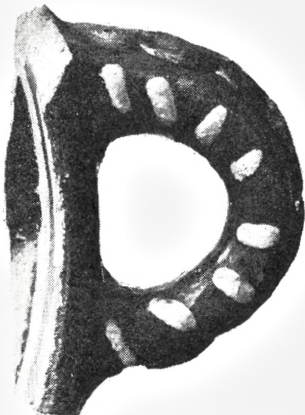
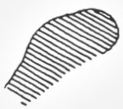
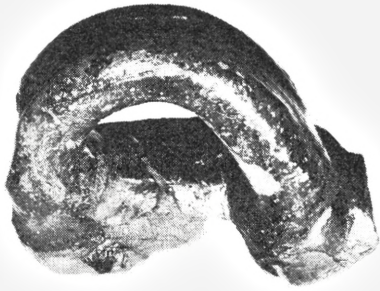



## PLANCHE 111

*Hanke - 1600-1700-årene*

## Foroven, til venstre:

1. Sortbrændt randskår af jydepotte, med lille rest af øre. Udfaldende rand, glåset på indersiden. L.: 0,045 m. Br.: 0,035 m. No. 559/1954. Fundet øst for hus IV, gård 17. 1700-årene.

## Foroven, til højre:

2. Sortbrændt randskår af jydepotte, med lodretsiddende øre. Randen er stærkt udfaldende; karrets inderside og selve randen er glåset. L.: 0,116 m. Br.: 0,067 m. No. 481/1954. Fundet i hus III, gård 17. 1700-årene.

## I midten, til venstre:

3. Randskår af rødbrændt lerkrukke, med hank. Glaseret på begge sider. Horisontale furer og hvid begitning på ydersiden. Også hanken er glaseret og begittet. Fingermærke under hanken. Største mål: 0,109 m. No. 5984/1952. Løsfund fra området sydøst for gård 2.

## I midten, til højre:

4. Fragment af rødbrændt, glaseret, båndformet hank. „Knækket“ form. L.: 0,056 m. Br.: 0,028 m. Tykk.: 0,020 m. No. 157/1954. Fundet i hus I, gård 17. 1700-årene.

## Forneden, til venstre:

5. Rødbrændt randskår med fragment af vandret øre. Brun glasur på begge sider. Striber og pletter af hvid begitning både ud- og indvendig; indvendig tillige en sort stribe. Ørets kant er tunget ved hjælp af fingerknibninger. Fragment af en lille skål. Største mål: 0,065 m. No. 502/1950. Løsfund fra området syd for stuelængen i gård 3. 1700-årene.

## Forneden, til højre:

6. Rødbrændt, glaseret randskår med fragment af glaseret, vandretsiddende øre af „knækket“ form. Randskåret er rillet, glaseret på begge sider og ornamenteret med gul begitning på indersiden. S sammensat af 2 skår. L.: 0,061 m. Br.: 0,053 m. No. 509/1954. Begge skår er fundet i hus I, gård 17.

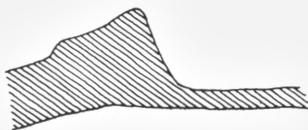
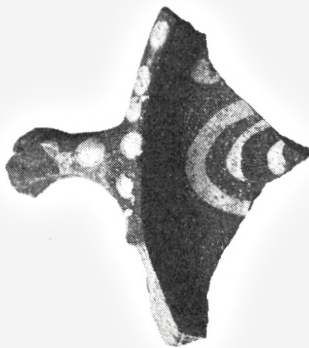
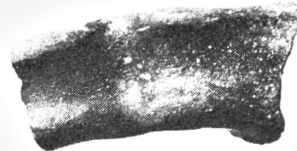
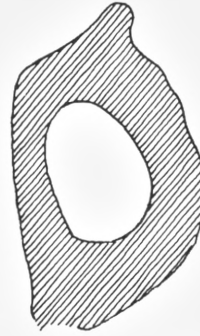
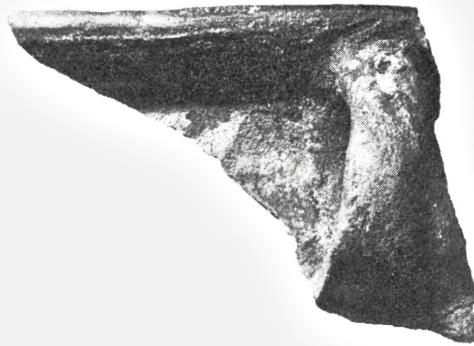

## PLANCHE 112

*Stjerte – 1500-årene og senere*

Foroven, til venstre:

1. Fragment af flad, rødbrændt, trekantet stjert med lidt glasur på oversiden. L.: 0,054 m. Br.: 0,042 m. No. 2257/1954. Fundet nord for hus II, gård 17.

Foroven, i midten:

2. Fragment af rødbrændt stjert. Karret har været glaseret på begge sider. Ved fastgøringsstedet findes dobbelte fingermærker på begge sider af stjerten. Hvid begitning i streger og prikker. Største mål: 0,069 m. No. 16/1952. Løsfund fra området mellem gård 1 og 2. 1600–1700-årene.

Foroven, til højre:

3. Fragment fra yderenden af en rødbrændt, glaseret, profileret stjert. L.: 0,044 m. No. 727/1952. Fundet i stuelængen i gård 4. 1600–1700-årene.

Anden række, til venstre:

4. Randskår med stjert. Rødbrændt lerkar med glasur på ydersiden. Stjerten løber ud i en spids, og den er ornamenteret med en fure på oversiden. L.: 0,068 m. No. 2476/1952. Løsfund fra brønd 2 i gård 4. 1600-årene.

Anden række, i midten:

5. Fragment af rødbrændt, glaseret, profileret stjert. L.: 0,031 m. Diam.: 0,022 m. No. 5790/1954. Løsfund fra området syd for hus III, gård 17. 1500-årene.

Anden række, til højre:

6. Rødbrændt, brunglaseret, sodsværtet randskår med fragment af stjert. Fingermærker ved fastgøringsstedet. Glaseret på begge sider. L.: 0,069 m. Tykk.: 0,042 m. No. 2719/1954. Løsfund fra området nord for hus II, gård 17. 1500–1600-årene.

Tredje række, til venstre:

7. Langagtigt lerfragment, mørkt rødbrændt. Måske del af hjemmelavet stjert. L.: 0,068 m. No. 4378/1952. Fundet i området nord for stuelængen i gård 4. Senmiddelalder.

Tredje række, i midten:

8. Fragment af rødbrændt stjert med del af karvæg. Karret er glaseret indvendig. To fingermærker ved fastgøringsstedet. Største mål: 0,086 m. No. 5717/1952. Løsfund fra møddingshullet under askedyngen ved møddingen i gård 3. 1700-årene.

Tredje række, til højre:

9. Fragment af rødbrændt, profileret stjert. L.: 0,045 m. No. 4638/1952. Fundet i askedyngen ved møddingen i gård 3. 1500–1600-årene.

Forneden, til venstre:

10. Fragment fra den yderste spids af rødbrændt, glaseret, profileret stjert. Diam.: 0,029 m. L.: 0,016 m. No. 2126/1954. Fundet syd for hus II, gård 17. 1600–1700-årene.

Forneden, i midten:

11. Fragment af rødbrændt, profileret stjert med en lille glasurplet. L.: 0,044 m. No. 7535/1952. Løsfund fra grube JØ sydøst for gård 2's stuehus.

Forneden, til højre:

12. Fragment af rødbrændt stjert. Største mål: 0,047 m. No. 536/1952. Fundet i stuelængen i gård 3. 1600–1700-årene.

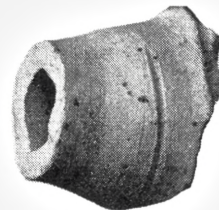
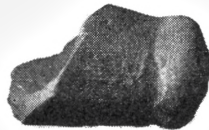
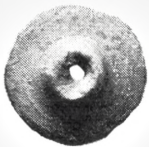
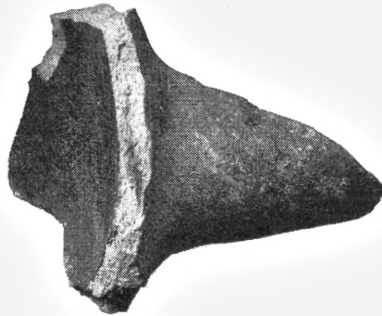
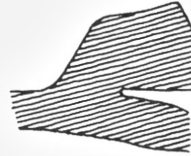
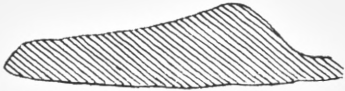
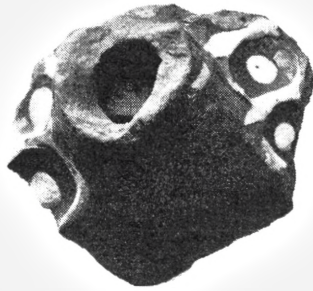



## PLANCHE 113

*Stjerte - Renaissance og senere*

Venstre række, fra oven:

1. Rødbændt randskår med stjert. Karret er glaseret indvendig; stjerten er delvis glaseret. Horisontale riller udvendig på karret. Fingermærker ved fastgøringsstedet. Største mål: 0,129 m. Højde: 0,074 m. No. 347/1952. Fundet nord for stuelængen i gård 2. Begyndelsen af 1500-årene.
2. Rødbændt randskår med stjert. Karret er glaseret på begge sider med grønlig glasur og ornamenteret med horisontale riller og hvid begitning. Også stjerten er glaseret og begittet. Fingermærker ved fastgøringsstedet. Profileret. Største mål: 0,137 m. No. 6699/1952. Fundet sydøst for gård 2. 1700-årene.
3. Rødbændt, glaseret, profileret stjert med hvid begitning. L.: 0,093 m. Diam.: 0,039 m. No. 7216/1954. Fundet nord for hus IV, gård 17. 1600-1700-årene.

Højre række, fra oven:

4. Fragment af rødbændt, profileret stjert med enkelte glasurpletter. L.: 0,047 m. Diam.: 0,026 m. No. 228/1954. Fundet nord for hus IV, gård 17.
5. Rødbændt stjert med enkelte glasurpletter. L.: 0,067 m. No. 4178/1952. Fundet nord for stuelængen i gård 3. Renaissance.
6. Stjertfragment med del af karvæggen. Rødbændt, glaseret på begge sider. Svage, horisontale furer på ydersiden. Fingermærker ved fastgøringsstedet. L.: 0,090 m. No. 6197/1952. Løsfund fra området øst for gård 4. 1700-årene.

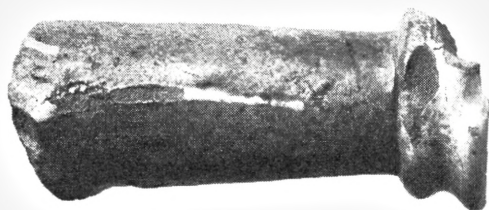
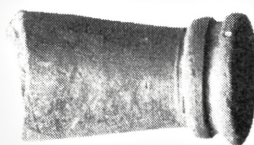

## PLANCHE 114

*Stjerte – Renæssance og senere*

## Venstre række, fra oven:

1. Spids af rødbrændt, glaseret, profileret stjert med lidt hvid begitning. Glasuren er noget blæret. L.: 0,052 m. Diam.: 0,035 m. No. 2005/1954. Fundet vest for hus I, gård 17. 1600–1700-årene.
2. Fragment af rødbrændt stjertpande. Stjerten og en del af randen. Panden er glaseret indvendig og sodsværtet udvendig. Største mål: 0,132 m. No. 346/1952. Fundet nord for stuelængen i gård 2. Renæssance.
3. Rødbrændt, glaseret lerkarskår med brudstykke af glaseret stjert. Fingermærker ved fastgøringsstedet. Lidt hvid begitning på ydersiden. L.: 0,101 m. Br.: 0,077 m. No. 4651/1954. Løsfund fra østenden af grube 1, syd for hus II, gård 17. 1600–1700-årene.
4. Rødbrændt, brunglaseret, profileret stjert. L.: 0,072 m. Br.: 0,039 m. No. 3254/1954. Fundet i nordsiden af hus II, gård 17. Renæssance.

## Højre række, fra oven:

5. Rødbrændt, glaseret, profileret stjert med striber af hvid begitning. Lidt af karvæggen er bevaret. Sammensat af 2 skår. L.: 0,110 m. Diam.: 0,036 m. No. 2162/1954. Begge skår er fundet vest for hus I, gård 17. 1600–1700-årene.
6. Rødbrændt, glaseret, profileret stjert med gul begitning. L.: 0,067 m. Br.: 0,052 m. No. 4689/1954. Fundet under hus I's nordende, gård 17.
7. Rødbrændt stjert med mørk overflade, med lidt glasur pletvis. Spor af fingermærker ved fastgøringsstedet. L.: 0,091 m. No. 468/1950. Fundet i gård 3, i nærheden af oven 4. 1600–1700-årene.

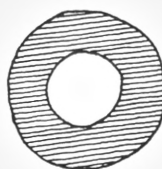



## PLANCHE 115

*Stjerte – Renæssance og senere*

## Venstre række, fra oven:

1. Rødbændt, profileret stjert med fingermærker ved fastgøringsstedet. Karvæggen er glaseret på indersiden og rillet på ydersiden. Lidt glasur på stjertens overside. L.: 0,125 m. Br.: 0,081 m. No. 6474/1954. Fundet i grube 3 nord for hus II, gård 17. 1500-årene.
2. Rødbændt stjert med lidt af karvæggen. Både karret og stjerten er glaseret. Svage fingermærker ved fastgøringsstedet. Profileret. L.: 0,089 m. No. 260/1950. Fundet i gård 3. 1600-1700-årene.
3. Rødbændt stjert med del af karvæg. Karret er glaseret på begge sider. Fingermærker på hver side af stjerten. Profileret. L.: 0,090 m. No. 273/1948. Fundet i kælderen i gård 1. 1500-årene.
4. Rødbændt, profileret stjert. Delvis glaseret. L.: 0,095 m. No. 629/1952. Fundet i stuelængen i gård 3. 1600-1700-årene.
5. Fragment af rødbændt, profileret stjert. Delvis glaseret. L.: 0,100 m. No. 4206/1952. Fundet nord for stuelængen i gård 4. 1600-1700-årene.

## Højre række, fra oven:

6. Fragment af rødbændt, profileret stjert med en enkelt glasurplet. L.: 0,072 m. No. 7793/1952. Løsfund fra grube MF, sydøst for gård 3's vestlænge.
7. Fragment af rødbændt, profileret stjert. L.: 0,094 m. No. 759/1952. Fundet i stuelængen i gård 3, i nærheden af ovn 4. 1600-1700-årene.
8. Fragment af rødbændt, profileret stjert med enkelte små glasurpletter. L.: 0,062 m. No. 5306/1952. Fundet i grube AW sydøst for gård 4's østlænge sammen med skeletter af heste. 1600-1700-årene.

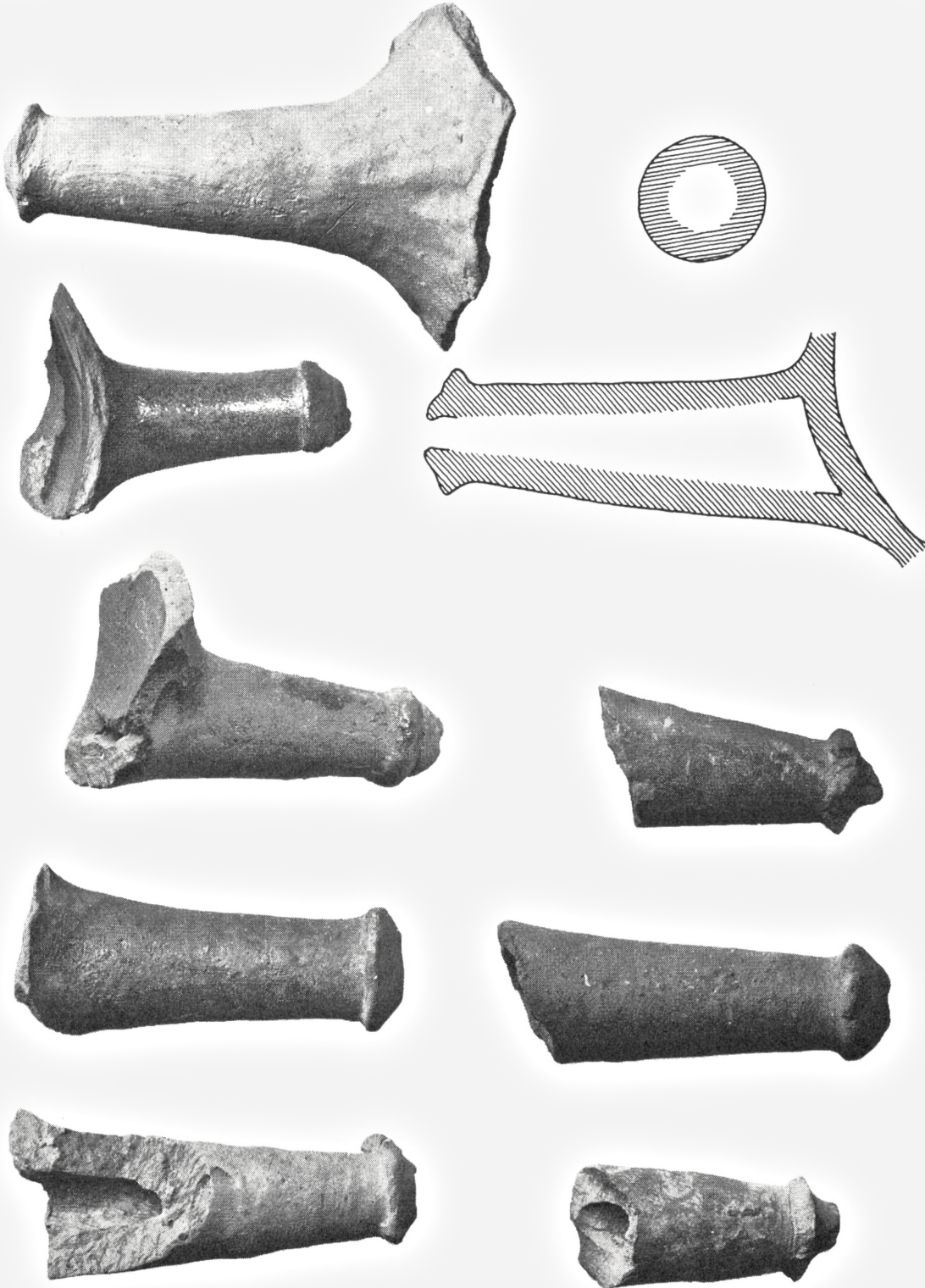

## PLANCHE 116

*Stjerte – Renæssance og senere*

## Venstre række, fra oven:

1. Rødbændt stjert med del af karvæg. Karret er brunglaseret indvendig og dekoreret med svage furer udvendig. To fingermærker ved fastgøringsstedet. Stjerten er profileret og sodsværtet på undersiden. L.: 0,109 m. No. 403/1950. Løsfund fra området nord for gård 3. 1700-årene.
2. Fragment af rødbændt stjert, delvis glaseret. Profileret. L.: 0,100 m. No. 15/1952. Løsfund fra området nord for gård 1.
3. Rødbændt, delvis glaseret stjert med fingermærker ved fastgøringsstedet. Karret er glaseret indvendig. Stjerten er profileret. L.: 0,114 m. No. 230/1952. Fundet nord for stuelængen i gård 2. 1700-årene.
4. Fragment af rødbændt, glaseret stjert. Profileret. L.: 0,112 m. Br.: 0,055 m. No. 1242/1954. Fundet i hus I, gård 17.

## Højre række, fra oven:

5. Fragment af rødbændt, profileret stjert med pletter af glasur. L.: 0,074 m. Diam.: 0,031 m. No. 1074/1954. Fundet i hus II, gård 17.
6. Fragment af rødbændt, profileret stjert med lidt glasur. L.: 0,076 m. Diam.: 0,033 m. No. 2563/1954. Fundet syd for hus II, gård 17. Renæssance.
7. Rødbændt, profileret stjert med enkelte pletter af glasur. L.: 0,068 m. Br.: 0,043 m. No. 6590/1954. Fundet vest for brønd 2, gård 17.
8. Fragment af rødbændt, profileret stjert. L.: 0,060 m. No. 182/1948. Løsfund fra stuelængen i gård 1. 1600-1700-årene.





## PLANCHE 117

*Stjerte – Renæssance og senere*

Venstre række, fra oven:

1. Rødbændt, profileret stjert. Karrets inderside er glaseret. L.: 0,120 m. Br.: 0,063 m. No. 4259/1954. Løsfund fra grube 1, syd for hus II, gård 17.
2. Rødbændt, profileret stjert med fingermærker ved fastgøringsstedet. Karrets inderside er glaseret, og der findes lidt glasur i pletter på stjerten. L.: 0,090 m. Br.: 0,071 m. No. 2534/1954. Fundet nord for hus II, gård 17. 1500–1600-årene.
3. Rødbændt, drejet, lidt profileret stjert med fingermærker ved fastgøringsstedet. Karrets inderside har grønlig glasur; stjerten er delvis glaseret. Spidsen er afslået. L.: 0,098 m. Br.: 0,064 m. No. 4460/1954. Løsfund fra gård 17. 1500-årene.
4. Rødbændt, profileret stjert med fingermærker ved fastgøringsstedet. Karrets inderside er glaseret. Sodsværtet. L.: 0,097 m. Br.: 0,062 m. No. 6988/1954. Løsfund fra den sydøstlige udløber af grube 1, syd for hus II, gård 17.

Højre række:

5. Lille, rødbændt, profileret stjert med fingermærker ved fastgøringsstedet. L.: 0,062 m. Br.: 0,031 m. No. 7113/1954. Fundet i udgravningens østside, gård 17. 1500-årene.

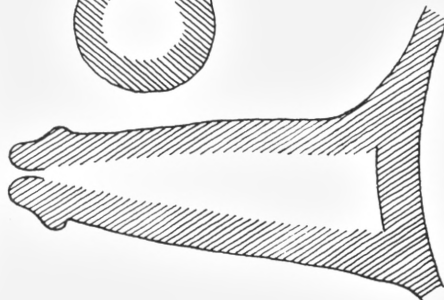
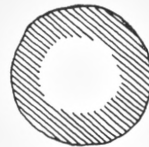
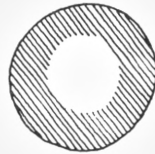

## PLANCHE 118

*Stjerte - 1600-1700-årene*

## Venstre række, fra oven:

1. Rødbændt, profileret stjert med rillet fastgøringsflade. S sammensat af to skår. L.: 0,116 m. Br.: 0,045 m. No. 466/1952. Begge skår er løsfund fra brønden i gård 2. 1700-årene.
2. Rødbændt, drejet stjert med fingermærker ved fastgøringsstedet. Pletter af ujævn, ru, gul glasur både på karvæggen og stjerten. L.: 0,104 m. Br.: 0,071 m. No. 7350/1954. Fundet på gårdspladsen vest for hus IV, gård 17.
3. Rødbændt stjert med lidt af karvæggen. Karret er glaseret indvendig, og på stjerten findes enkelte pletter af glasur. Fingermærker ved fastgøringsstedet. Spidsen er stærkt profileret. L.: 0,090 m. No. 116/1952. Fundet sydøst for stuelængen i gård 2. 1700-årene.
4. Fragment af rødbændt stjert. Delvis glaseret. Spidsen er stærkt profileret. L.: 0,080 m. No. 2353/1952. Løsfund fra brønd 2 i gård 4. 1600-årene.

## Højre række, fra oven:

5. Rødbændt, profileret stjert med lidt grønlig glasur. L.: 0,101 m. Diam.: 0,038 m. No. 7555/1954. Fundet i udgravningens sydøsthjørne, gård 17.
6. Rødbændt, profileret stjert med lidt glasur i pletter. L.: 0,078 m. Diam.: 0,036 m. No. 7493/1954. Fundet i udgravningens østside, gård 17.
7. Rødbændt, profileret stjert. Stjerten er grønglaseret; karret er brunglaseret indvendig. L.: 0,122 m. No. 4018/1952. Fundet nord for møddingen ved gård 3.
8. Rødbændt, profileret stjert. L.: 0,101 m. No. 5712/1952. Løsfund fra grube AØ på gadepladsen mellem gård 4 og smedien.





## PLANCHE 119

*Stjerte – 1600–1700-årene*

## Venstre række, fra oven:

1. Stjert med del af karvæg. Rødbændt; karret er glaseret indvendig. 2 kraftige fingermærker ved fastgøringsstedet. Aftrapning ved stjertens yderende. L.: 0,106 m. No. 403/1950. Løsfund fra området nord for gård 3.
2. Stjert med del af karvæg. Rødbændt; karret er glaseret indvendig, stjerten er delvis glaseret. 2 fingermærker ved fastgøringsstedet. Aftrapning og profilering ved stjertens yderende. L.: 0,126 m. No. 496/1950. Fundet i gård 4, vest for ildsted 8.
3. Rødbændt stjert, aftrappet hen mod yderenden. L.: 0,087 m. No. 4384/1952. Fundet nord for stuelængen i gård 4.
4. Rødbændt, brunglaseret randskår med del af stjert; glaseret på begge sider. Randen er svajet lidt ud, og under den løber en fure. Længere nede på karvæggen en svag vulst. Fingermærker ved fastgøringsstedet. Største mål: 0,059 m. No. 464/1950. Fundet i gård 3, i nærheden af ovn 4.

## Højre række, fra oven:

5. Fragment af rødbændt stjert, delvis glaseret. Fingermærke ved fastgøringsstedet. L.: 0,064 m. No. 841/1952. Fundet i stuelængen i gård 4.
6. Fragment af rødbændt stjert. Delvis glaseret, dels med brunrå og delvis med gullig glasur. Ornamenteret med en vulstring. L.: 0,073 m. No. 900/1952. Fundet i stuelængen i gård 4.
7. Fragment af rødbændt stjert. L.: 0,090 m. No. 748/1952. Fundet i stuelængen i gård 3, i nærheden af ovn 4.
8. Randskår af stjertpande med en del af stjerten. Rødbændt; karret har grønlig glasur indvendig. Fingermærker ved fastgøringsstedet. Største mål: 0,101 m. No. 293/1950. Fundet tæt uden for gård 4. Renaissance.
9. Fragment af rødbændt stjert, delvis glaseret med grønlig glasur. Fingermærke ved fastgøringsstedet. L.: 0,062 m. No. 5305/1952. Fundet i grube AW ved SØ-hjørnet af gård 4's østlænge sammen med hesteskeletter.

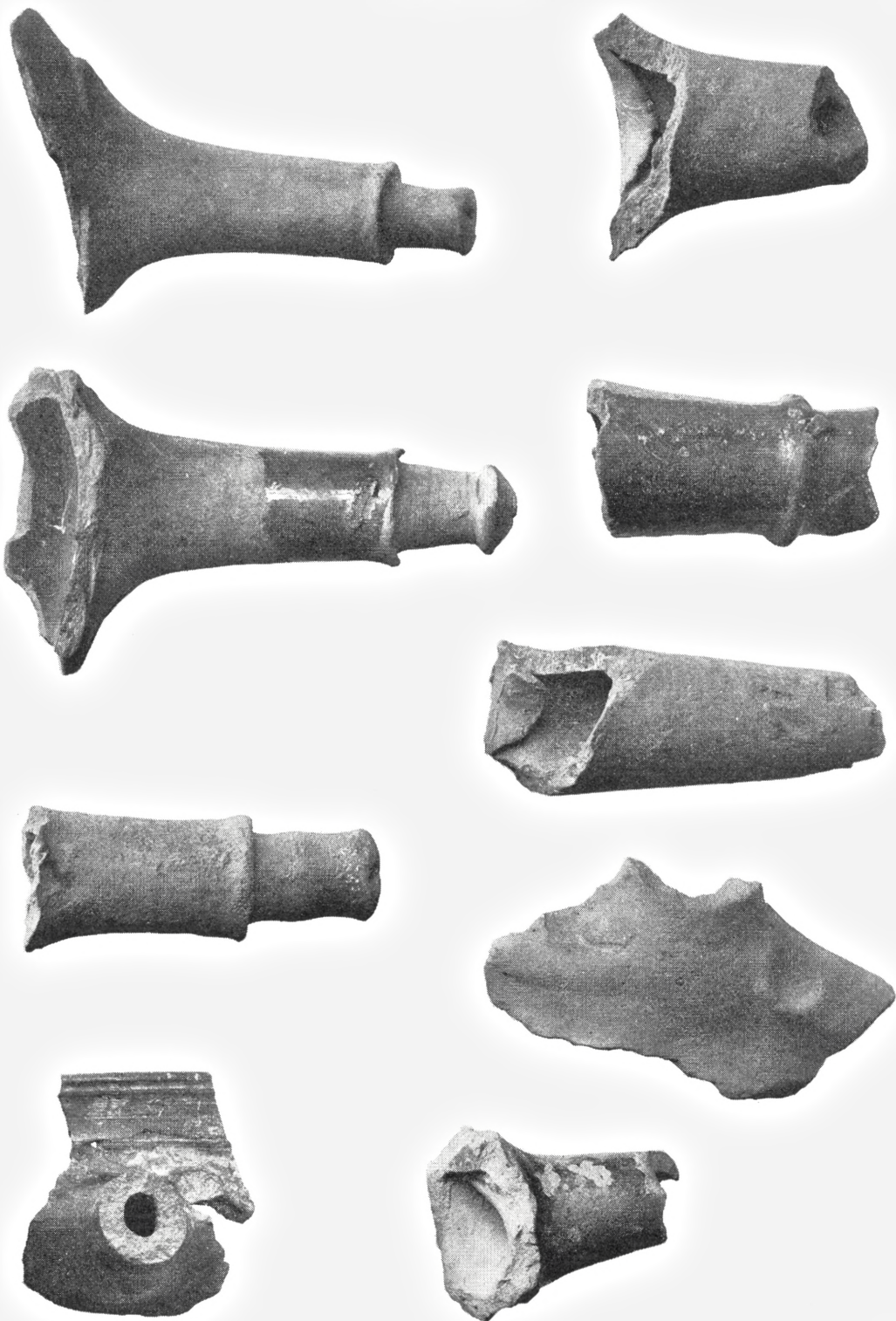

## PLANCHE 120

*Kakler og kakkelpotter – 1500-årene*

Foroven, til venstre:

1. Skår af rødbrændt, grønglaseret kakkkel med relieffornament: benene af en kvindefigur. L.: 0,091 m. No. 344/1952. Fremstillet i Næstved omkring 1585. Fundet i vestlængen i gård 3.

Foroven, til højre:

2. Hjørne-randskår af kakkelpotte med firkantet munding. Rødbrændt, med profileret rand og svage, horisontale furer. L.: 0,085 m. No. 633/1952. Fundet i ildsted 9 i gård 3.

I midten, til venstre:

3. Randskår af kakkkel. Rødbrændt, grønglaseret. Med relieffornament. L.: 0,074 m. No. 345/1952. Fremstillet i Næstved omkring 1585. Fundet i vestlængen i gård 3.

I midten, til højre:

4. Hjørne-randskår af kakkelpotte med firkantet munding. Gulbrændt, med profileret rand og svage, horisontale furer udvendig. Største mål: 0,093 m. No. 543/1952. Fundet i stuelængen i gård 3.

Nederst:

5. Kakkelpotte med firkantet munding og plan, rund bund. Rødbrændt, med profileret rand og svage, horisontale furer. Drejeskiveriller under bunden. Bundpartiet er stærkt sodsværtet. Br. (udvendigt mål): 0,127 m. Højde: 0,095 m. Bundfladens diam.: 0,076 m. No. 7150/1952. Fundet i en skårflage sydøst for gård 2.

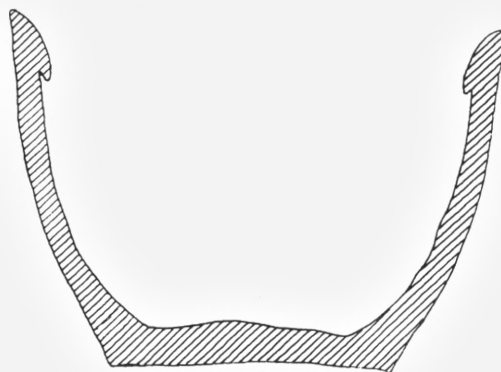
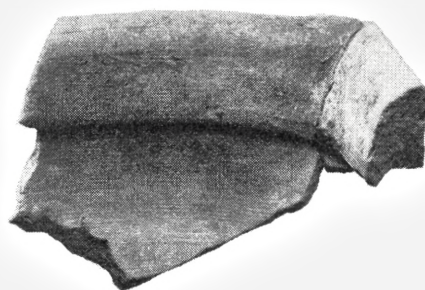



## PLANCHE 121

*Kakkelpotter – 1500-årene*

## Foroven:

1. Kakkelpotte med firkantet munding og plan, rund bund. Rødbændt, med profileret rand og svage, horisontale furer. Drejeskiveriller under bunden. Br. (udvendigt mål): 0,119–0,121 m. Højde: 0,090 m. Bundfladens diam.: 0,075 m. No. 7142/1952. Fundet i en skårflage sydøst for gård 2.

## I midten:

2. Fragment af kakkelpotte med firkantet munding og plan bund. Rødbændt, med profileret rand og svage, horisontale furer. Noget sodsværtet. Br. (udvendigt mål): 0,126 m. Højde: 0,090 m. No. 7143/1952. Fundet i en skårflage sydøst for gård 2.

## Forneden:

3. Fragment af kakkelpotte med firkantet munding og plan bund. Rødbændt, med profileret rand og svage furer på sidevæggen. Drejeskiveriller under den sodsværtede bund. Br.: 0,146 m. Højde: 0,085 m. Bundfladens diam.: 0,080 m. No. 7128/1952. Fundet i en skårflage sydøst for gård 2.

Nr. 1

PLANCHE 121

263

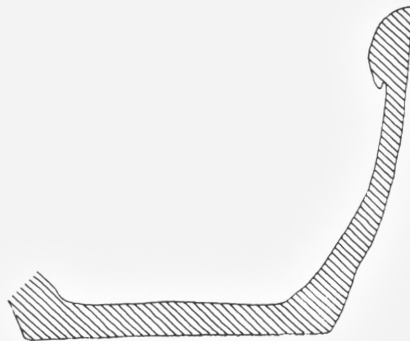
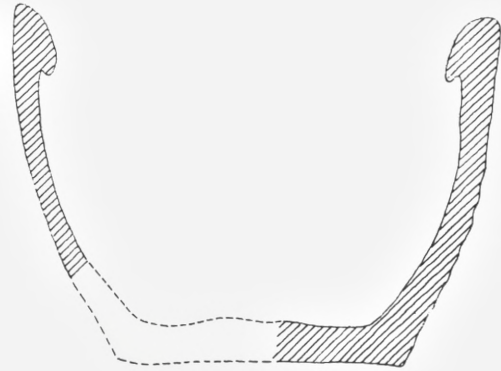
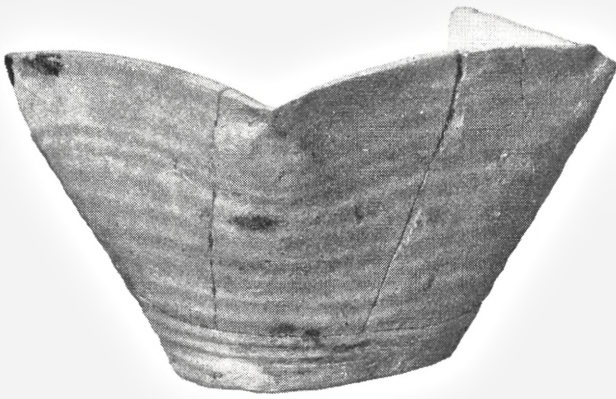
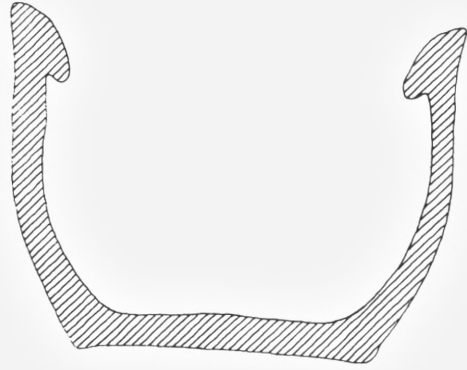

## PLANCHE 122

*Kakkelpotter – 1500-årene*

## Øverst:

1. Fragment fra rand til bund af kakkelpotte med firkantet munding. Rødbændt. Profileret rand og svage, horisontale linier. Bunden er en plan standflade, med drejeskiveriller. Tværmål: 0,150 m. Højde: 0,085 m. No. 7129/1952. Fundet i en skårflage sydøst for gård 2.

## I midten, til venstre:

2. Hjørne-randskår af kakkelpotte med firkantet munding. Rødbændt. Profileret rand og svage, horisontale furer. Tværmål: 0,150 m. No. 7149/1952. Fundet i en skårflage sydøst for gård 2.

## I midten, til højre, øverst:

3. Randskår af kakkelpotte med firkantet munding. Rødbændt. Profileret rand og svage, horisontale furer på ydersiden. Største mål: 0,069 m. No. 182/1948. Løsfund fra stuelængen i gård 1.

## I midten, til højre, nederst:

4. Skår af rødbændt kakkelpotte, med en plet grønlig glasur udvendig og svage, horisontale furer. Største mål: 0,067 m. No. 704/1952. Fundet i stuelængen i gård 3.

## Nederst:

5. Hjørne-randskår af kakkelpotte med firkantet munding. Rødbændt. Profileret rand. Let sodsværtet på begge sider. Største mål: 0,125 m. No. 638/1952. Fundet i stuelængen i gård 3.

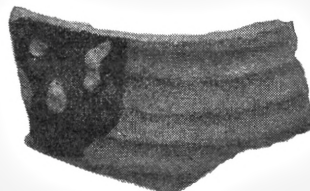
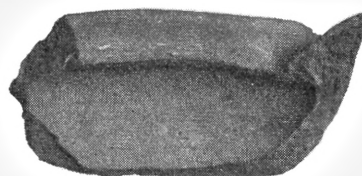
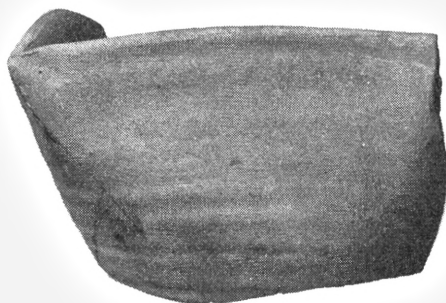
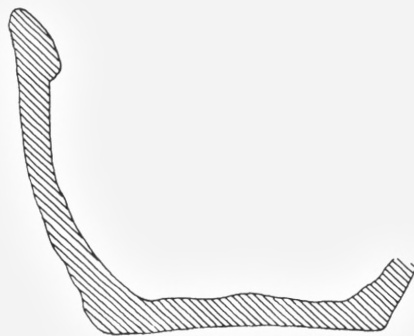



## PLANCHE 123

*Kakler - 1500-1600-årene*

## Foroven:

1. Fragmenter af rødbrændt kakkal, optaget siddende fast i den klump lerklining, hvori de blev fundet. Ornamenteret med tre ophøjede riller langs randen. No. 954/1952. Fundet i stuelængen i gård 3.

## I midten, til venstre:

2. Randskår af rødbrændt, grønglaseret kakkal med pletter af klar glasur på bagsiden. Ornamenteret med to ophøjede riller langs randen. Sodsværtet. Største mål: 0,097 m. No. 7797/1952. Løsfund fra grube MX mellem gård 2 og gård 3's mødding.

## I midten, til højre:

3. Hjørne-randskår af rødbrændt, grønglaseret kakkal. Ornamenteret med to ophøjede riller langs randen. L.: 0,099 m. Br.: 0,035 m. Tykk.: 0,039 m. No. 2204/1954. Fundet i nordenden af hus I, gård 17.

## Forneden:

4. Hjørne-randskår af rødbrændt, grønglaseret kakkal. Ornamenteret med to ophøjede riller. Største mål: 0,105 m. No. 4109/1952. Fundet i området vest for smediens have.

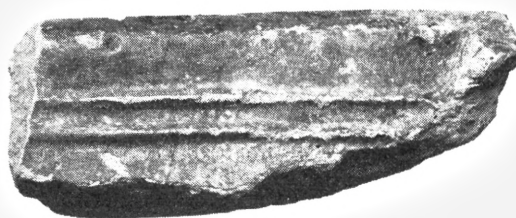
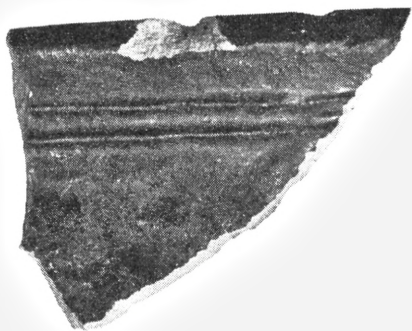

## PLANCHE 124

*Kakler - 1500-1600-årene*

## Foroven:

1. Fragment af rødbrændt kakkel med lidt grønlig glasur på ydersiden. Ornamenteret med tre ophøjede riller langs randen. Sodsværtet på forsiden. Største mål: 0,179 m. No. 7518/1952. Løsfund fra området tæt sydøst for gård 2.

## Forneden:

2. Fragment af rødbrændt kakkel med enkelte pletter af grønlig glasur udvendig langs randen. Ornamenteret med tre ophøjede riller. På bagsiden fals til fastmuring. Sodsværtet langs randen. Største mål: 0,159 m. No. 6120/1952. Løsfund fra området sydøst for gård 2.

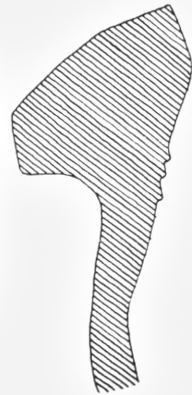
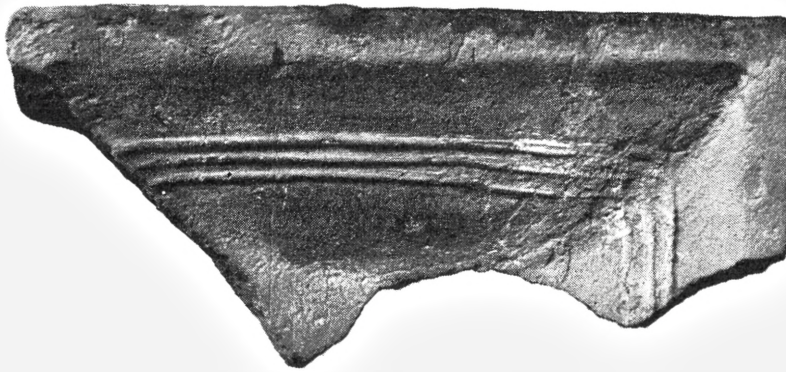
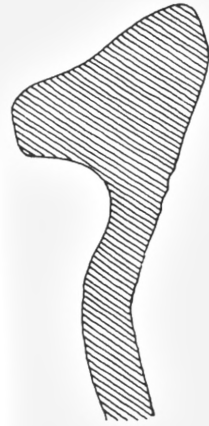



## PLANCHE 125

*Kakler – 1500–1600-årene*

Foroven, til venstre:

1. Hjørne-randskår af rødbrændt kakkell. Ornamenteret med 3 ophøjede riller. Sodsværtet langs randen. L.: 0,098 m. No. 6119/1952. Løsfund fra området sydøst for gård 2.

Foroven, til højre:

2. Skår af rødbrændt kakkell. Profilliste med gullig overflade. Sodsværtet. L.: 0,061 m. No. 2277/1952. Fundet øst for stuelængen i gård 4.

Anden række, til venstre:

3. Hjørne-randskår af rødbrændt kakkell. Ornamenteret med 3 ophøjede riller langs randen. Sodsværtet. Største mål: 0,097 m. No. 955/1952. Fundet i stuelængen i gård 3, i nærheden af ovn 4.

Anden række, til højre:

4. Randskår af rødbrændt kakkell. Ornamenteret med to furer langs randen. Sodsværtet. Største mål: 0,098 m. No. 77/1952. Fundet i stuelængen i gård 2.

Tredje række:

5. Skår af rødbrændt kakkell. Profilliste med gullig overflade. Bladornamenter i relief. Sodsværtet på bagsiden. L.: 0,097 m. No. 2279/1952. Fundet øst for stuelængen i gård 4. Sidste halvdel af 1500-årene eller første halvdel af 1600-årene.

Forneden, til venstre:

6. Skår af rødbrændt, grønglaseret kakkell. Ornamenteret. Sodsværtet på bagsiden. Største mål: 0,067 m. No. 3835/1952. Fundet syd for østlængen i gård 4. Sidste halvdel af 1500-årene eller første halvdel af 1600-årene.

Forneden, til højre:

7. Randskår af rødbrændt, grønglaseret kakkell. Sodsværtet på bagsiden. L.: 0,051 m. Br.: 0,029 m. Tykk.: 0,009 m. No. 310/1950. Fundet i stuelængen i gård 3. Renaissance.

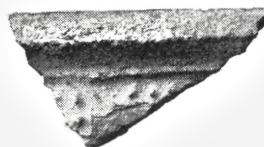
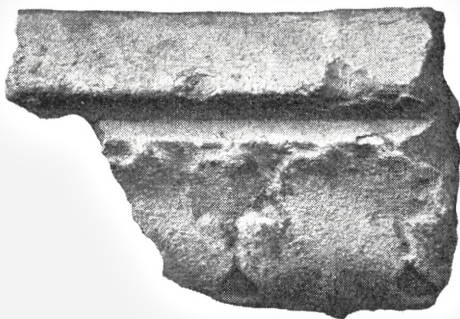
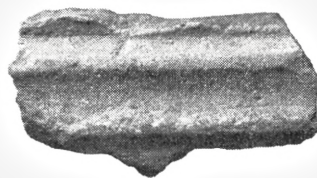
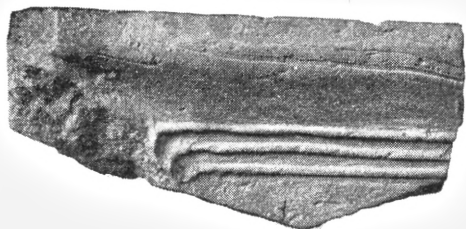

## PLANCHE 126

*Kakler – Sidste halvdel af 1500-årene*

Foroven, til venstre:

1. Hjørne-randskår af rødbrændt, grønglaseret kakkell. Ornamenteret med bladornamenter. På bagsiden fals til fastmuring; sodsværtet. Største mål: 0,096 m. No. 7517/1952. Løsfund fra området tæt sydøst for gård 2.

Foroven, til højre:

2. Hjørne-randskår af rødbrændt, grønglaseret kakkell. Ornamenteret. L.: 0,070 m. No. 7508/1952. Løsfund fra området tæt sydøst for gård 2.

I midten, til venstre:

3. Hjørne-randskår af rødbrændt, grønglaseret kakkell. Ornamenteret. L.: 0,076 m. No. 284/1950. Fundet syd for stuelængen i gård 3.

I midten, til højre:

4. Randskår af rødbrændt, grønglaseret kakkell. Ornamenteret. L.: 0,050 m. No. 7498/1952. Løsfund fra området tæt sydøst for gård 2.

Forneden:

5. Fragment af rødbrændt, grønglaseret kakkell. Ornamenteret med relief: to kapitæler, hvorover en bue med 3 firkløver. Profilliste langs randen. Br.: 0,096 m. No. 1760/1952. Fundet øst for stuelængen i gård 4.

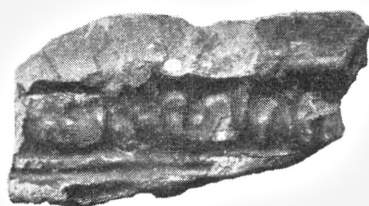
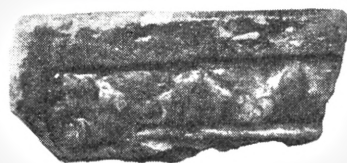



## PLANCHE 127

*Kakler – Sidste halvdel af 1500-årene*

Foroven, til venstre:

1. Hjørne-randskår af rødbrændt, grønglaseret kakkell. Ornamenteret med blomsterranker. På bagsiden del af fals til fastmuring; sodsværtet. Største mål: 0,114 m. No. 6104/1952. Løsfund fra området sydøst for gård 2.

Foroven, til højre:

2. Randskår af rødbrændt, grønglaseret kakkell. Ornamenteret. På bagsiden fals til fastmuring; denne er delvis dækket af en klar glasur. Største mål: 0,068 m. No. 7324/1952. Løsfund fra grube FE, mellem gård 2's mødding og smediens have.

I midten:

3. Hjørne-randskår af rødbrændt, grønglaseret kakkell. Ornamenteret med bl.a. blomsterranker. Sodsværtet. L.: 0,142 m. No. 6099/1952. Løsfund fra området sydøst for gård 2.

Forneden, til venstre:

4. Rødbrændt, grønglaseret kakkelskår. Ornamenteret. Sodsværtet på bagsiden. L.: 0,119 m. No. 6106/1952. Løsfund fra området sydøst for gård 2.

Forneden, til højre:

5. Hjørne-randskår af rødbrændt, grønglaseret kakkell. Ornamenteret med blomsterranke. Sodsværtet. L.: 0,094 m. No. 6103/1952. Løsfund fra området sydøst for gård 2.

Nr. 1

PLANCHE 127

275

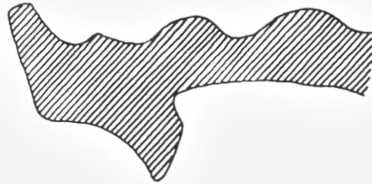
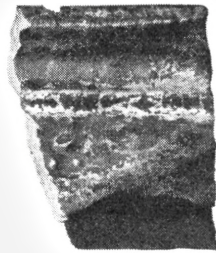
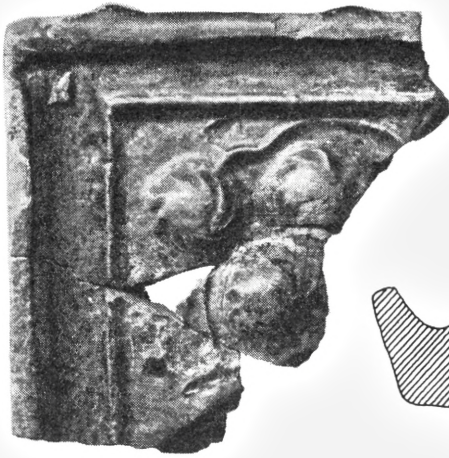

## PLANCHE 128

*Kakler – Sidste halvdel af 1500-årene*

## Foroven:

1. Rødbændt, grønglaseret kakkelskår. Ornamenteret med bl.a. bladranker og rækker af knopper. Sodsværtet på bagsiden. Største mål: 0,130 m. No. 6107/1952. Løsfund fra området sydøst for gård 2.

## I midten, til venstre:

2. Rødbændt, grønglaseret kakkelskår. Ornamenteret. På bagsiden fals til fastmuring; denne er delvis dækket af en klar glasur. L.: 0,089 m. No. 6097/1952. Løsfund fra området sydøst for gård 2.

## I midten, til højre:

3. Rødbændt, grønglaseret kakkelskår. Ornamenteret med små knopper. L.: 0,055 m. No. 274/1950. Fundet i stuelængen i gård 3.

## Forneden:

4. Hjørne-randskår af rødbændt, grønglaseret kakkel. Ornamenteret med bl.a. bladranke. På bagsiden fals til fastmuring; sodsværtet. Største mål: 0,141 m. No. 6100/1952. Løsfund fra området sydøst for gård 2.

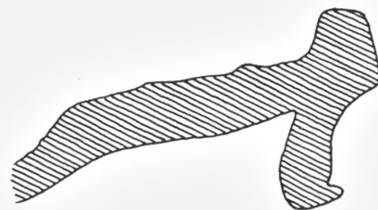
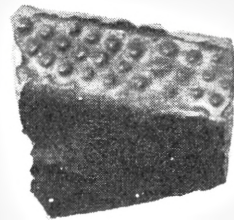
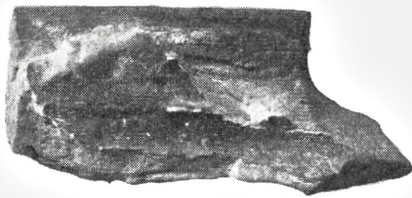
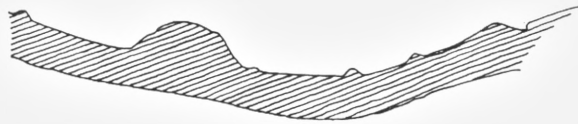



## PLANCHE 129

*Kakler – Sidste halvdel af 1500-årene*

## Foroven:

1. Hjørne-randskår af rødbrændt, grønglaseret kakkell. Ornamenteret med blomsterklase. Bagtil fals til fastmuring; sodsværtet. Største mål: 0,140 m. No. 6101/1952. Løsfund fra området sydøst for gård 2.

## I midten:

2. Hjørne-randskår af rødbrændt, grønglaseret kakkell. Ornamenteret med blomsterklase. Bagtil fals til fastmuring; sodsværtet. Største mål: 0,083 m. No. 6105/1952. Løsfund fra området sydøst for gård 2.

## Forneden, til venstre:

3. Rødbrændt, grønglaseret kakkelskår. Ornamenteret med blomsterklase. Sodsværtet. Største mål: 0,067 m. No. 6096/1952. Løsfund fra området sydøst for gård 2.

## Forneden, i midten:

4. Rødbrændt, grønglaseret kakkelskår. Ornamenteret. Sodsværtet på bagsiden. Største mål: 0,068 m. No. 5776/1952. Løsfund fra området nord for møddingen ved gård 3.

## Forneden, til højre:

5. Rødbrændt, grønglaseret kakkelskår. Ornamenteret. Største mål: 0,073 m. No. 5777/1952. Løsfund fra området nord for møddingen ved gård 3.

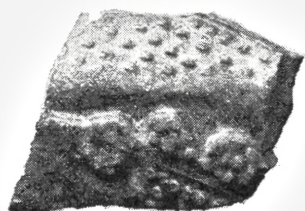
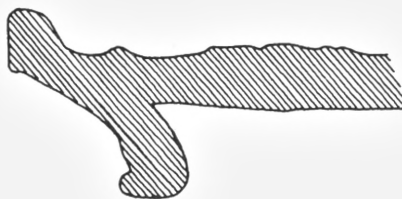

## PLANCHE 130

*Kakler – Perioden ca. 1550–1650*

Foroven, til venstre:

1. Skår af rødbrændt, grønglaseret kakkell med reliefornament. Sodsværtet på bagsiden. L.: 0,091 m. Br.: 0,069 m. Tykk.: 0,009 m. No. 6111/1952. Løsfund fra området syd for smedien. Sidste halvdel af 1500-årene.

Foroven, til højre:

2. Skår af rødbrændt, grønglaseret kakkell. Ornamenteret. Sodsværtet på bagsiden. Største mål: 0,069 m. No. 6098/1952. Løsfund fra området sydøst for gård 2. Sidste halvdel af 1500-årene.

Anden række:

3. Hjørne-randskår af rødbrændt, grønglaseret kakkell. Profileret langs randen. Sodsværtet. L.: 0,130 m. No. 6112/1952. Løsfund fra området sydøst for gård 2. Sidste halvdel af 1500-årene.

Tredje række:

4. Fragment af kaminprydelse af rødbrændt ler. Forsiden er dekoreret med et bladmotiv og diagonalt krydsende linier. L.: 0,122 m. No. 7090/1952. Løsfund fra møddingen ved gård 3. Første halvdel af 1600-årene.

Forneden, til venstre:

5. Hjørne-randskår af rødbrændt kakkell. Profileret; sodsværtet. Største mål: 0,050 m. No. 6116/1952. Løsfund fra området sydøst for gård 2.

Forneden, til højre:

6. Skår af rødbrændt, brunglaseret kakkell. Ornamenteret; sodsværtet. Største mål: 0,048 m. No. 7325/1952. Løsfund fra grube FE, mellem gård 2 og smediens have.

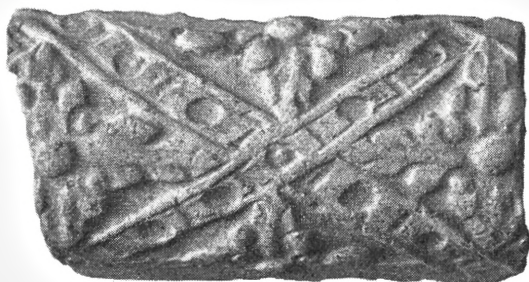



## PLANCHE 131

*Kakler – Perioden ca. 1550–1650*

Venstre række, fra oven:

1. Skår af rødbrændt, sortglaseret kakkell. Med relieffornament: kumme med blomst. Sodsværtet. Største mål: 0,048 m. No. 969/1952. Fundet ved stuelængen i gård 3. Sidste halvdel af 1500-årene.
2. Skår af rødbrændt, grønglaseret kakkell. Med relieffornament: gruppe af soldater (3 ansigter), hvoraf den nærmeste kigger op. Vistnok fra en korsfæstelsesscene, muligvis efter stik af Albrecht Dürer. Skåret er sodsværtet. Største mål: 0,085 m. No. 424/1950. Fundet øst for stuelængen i gård 4.
3. Skår af rødbrændt kakkell med relieffornament. Største mål: 0,080 m. No. 296/1950. Fundet i vestenden af stuehuset i gård 4.
4. Hjørne-randskår af rødbrændt, grønglaseret kakkell. Dekorert med profillister og bladornamenter. På bagsiden fals til fastmuring. Største mål: 0,079 m. No. 422/1950. Fundet i gård 4.

Højre række, fra oven:

5. Skår af rødbrændt, grønglaseret kakkell. Ornamentert. Største mål: 0,049 m. No. 7501/1952. Løsfund fra området tæt sydøst for gård 2.
6. Skår af rødbrændt, grønglaseret kakkell. Dekorert med bladornamenter i relief. Sodsværtet. Største mål: 0,056 m. No. 487/1950. Fundet øst for stuelængen i gård 4.
7. Rødbrændt, brunglaseret lerskår med en fortykkelse i den ene side. Delvis glaseret på begge sider. Muligvis fra en kaminprydelse. L.: 0,040 m. Br.: 0,031 m. Tykk.: 0,015 m. No. 2155/1954. Fundet syd for hus II, gård 17. Renæssance eller senere.
8. Fragment af rødbrændt, grønglaseret lergenstand. En smal liste med kraftige, snoede furer. Muligvis fra en kaminprydelse. L.: 0,035 m. No. 537/1950. Løsfund fra området syd for gård 4. 1600-årene.



## PLANCHE 132

*Kakkel – Begyndelsen af 1600-årene*

Rødbændt, sortglaseret kakkell med reliefornameat. I hver side en kvindefigur, der bærer kapitæler, hvorover en bue. Englehoveder i de øverste hjørner. Midtfeltet mangler næsten helt, men man ser en bøjet arm og en hånd, der holder om et sværdfæste. Herunder en indskrift: IACOB KONIG / IN SCHOTLAND (Jacob VI, konge af Skotland 1567–1625, tillige konge af England 1603–25, g. m. Frederik II's datter Anna). L.: 0,296 m. Br.: 0,244 m. Tykk.: 0,039 m. No. 152/1948. Fundet i ildsted 3 i gård 1, hvor den lå med relief-siden nedad. Kaklen er måske kommet fra Antvorskov. Der kendes en lignende kakkell med afbildning af Jacob VI's svoger Christian IV.

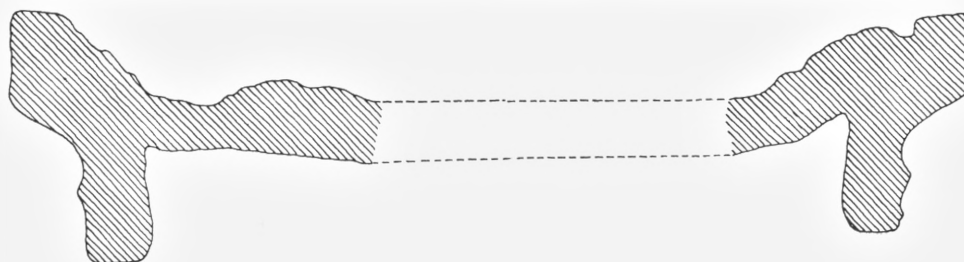



## PLANCHE 133

*Forskellige lerskår*

Øverste række, til venstre:

1. Bundskår af lerskål med hvælvet bund. Rødbændt. Blank, mørkbrun glasur indvendig. Største mål: 0,079 m. No. 3395/1952. Løsfund fra området syd og sydøst for smedens have. 1700-årene.

Øverste række, til højre:

2. Rødbændt, brunglaseret, rillet skår; måske fra skål på hul fod. Delvis glaseret på begge sider. L.: 0,037 m. Br.: 0,030 m. No. 7647/1954. Fundet i udgravningens østside, gård 17. 1600-1700-årene.

Anden række, til venstre:

3. Lerfragment, rødbændt, glaseret. Del af æbleskivepande eller lignende med to eller flere rum. Største mål: 0,071 m. No. 3659/1952. Fundet nordvest for smedien. 1700-årene.

Anden række, til højre:

4. Fragment af teglbændt lystestage. Ornamenteret med rækker af trekantede fordybninger, der skiftevis vender spidsen mod højre og venstre. L.: 0,073 m. No. 1063/1952. Fundet øst for gård 4. Renaissance.

Tredje række, til venstre:

5. Fragment af rødbændt lergenstand. På den ene side ses oprindelig overflade, med en svag rille under randen. På den anden side oprindelig overflade med en rundagtig brudflade uden om. L.: 0,071 m. Tykk.: 0,027 m. No. 434/1950. Fundet under pløjelaget øst for gård 4. 1600-årene.

Tredje række, til højre:

6. Samme, set fra modsat side.

Nederste række, til venstre:

7. Rødbændt, buet skår med groft udformet overflade på den konkave side. Måske fra stjert eller fod. L.: 0,038 m. Br.: 0,025 m. Tykk.: 0,010 m. No. 4550/1954. Løsfund fra østenden af grube 1 syd for hus II, gård 17. 1600-1700-årene.

Nederste række, til højre:

8. Rødbændt lerfragment med afskallet glasur over hvid begitning på den konvekse side. Desuden kraftige furer, der konvergerer mod fragmentets underside, i lighed med kammusling. Også spor af hvid begitning på den konkave side. Største mål: 0,038 m. No. 49/1952. Løsfund fra området mellem gård 1 og 2. 1600-1700-årene.

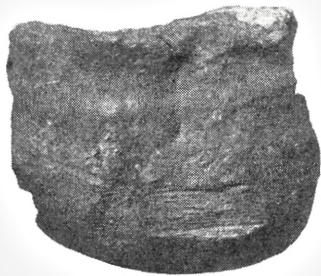
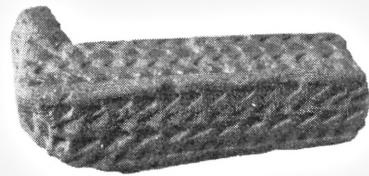
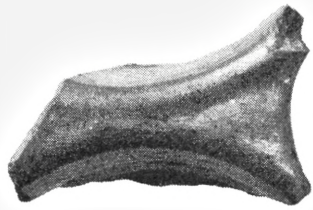
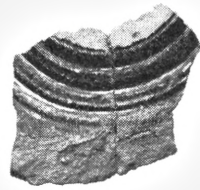

## PLANCHE 134

*Tagsten*

## Foroven:

1. Vingetegl, af rødbrændt ler. Sodsværtet på den konvekse side. L.: 0,410 m. Br.: 0,215 m. Tykk.: 0,016 m. No. 539/1950. Fundet i stuelængen i gård 3, i stegerset mellem ildstederne 1 og 3. Har muligvis været anvendt til at danne sidevæg i en ovn. Renaissance eller senere.

## Forneden:

2. Fragment af tagsten, med nakketap Rødbrændt ler. L.: 0,093 m. Tykk.: 0,041 m. No. 925/1952. Fundet tæt uden for gård 4. I nakken er indstemplet en nøgle, hvori læses bogstaverne SP, d.v.s. Sanct Peders teglværk i Lübeck. 1500-årene.





## PLANCHE 135

*Mursten og gulvflise*

## Foroven:

1. Munkesten af rødbrændt ler, med rester af kalkmørtel. L.: 0,286 m. Br.: 0,139 m. Tykk.: 0,098 m. No. 766/1952. Fundet i stuelængen i gård 4, hvor den var anvendt til opbygningen af ovn 8. Denne ovn er bygget engang i tidsrummet ca. 1400–1600, ved hvilken lejlighed stenen rimeligvis er hentet til Store Valby fra Antvorskov.

## Forneden:

2. Gulvflise af rødbrændt ler, med spor af slid på oversiden. L.: 0,207 m. Br.: 0,206 m. Tykk.: 0,060 m. No. 218/1948. Fundet i stuelængen i gård 1 i lag fra tiden ca. 1400–1600. Flisen er rimeligvis hentet til Store Valby fra Antvorskov.

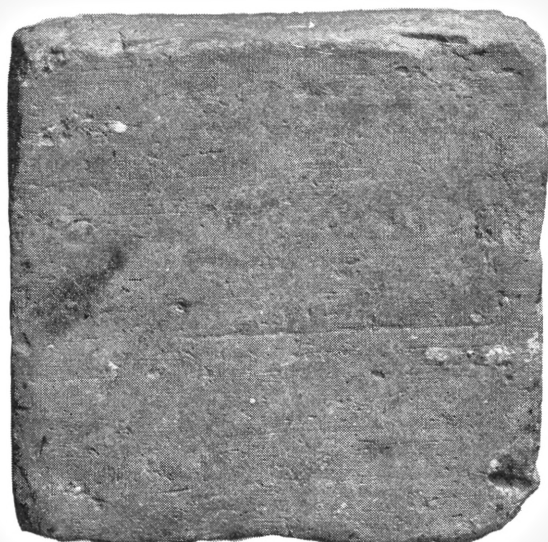

## PLANCHE 136

*Tysk stentøj – Ca. 1300 til 1700-årene*

## Øverste række, fra venstre:

1. Randskår af krus, glaseret på begge sider. På ydersiden ses en horisontal vulst, derunder en stribe med blå dekoration. L.: 0,035 m. Br.: 0,024 m. No. 155/1954. Fundet ved nordenden af hus I, gård 17. Westerwald, 1600–1700-årene.
2. Skår, glaseret på begge sider. Med reliefdekoration og blå farve. Største mål: 0,023 m. No. 31/1950. Fundet i udgravningens nordside, gård 2. Westerwald, 1600–1700-årene.
3. Skår med gråbrændt skærv. Svagt rillet indvendig; glaseret og ornamenteret med blå udvendig. L.: 0,036 m. Br.: 0,025 m. Tykk.: 0,003 m. No. 154/1954. Fundet vest for hus I, gård 17. Westerwald, renaissance eller senere.
4. Skår af krus. Hvidgrå skærv med klar glasur. Horisontale furer på ydersiden. Største mål: 0,030 m. No. 108/1950. Fundet syd for stuelængen i gård 2. Westerwald, 1600-årene.

## Venstre række, fra oven:

5. Bundskår af kande eller krus. Hvidgrå skærv, ingen glasur. Udsvajet, tunget kant ved bundfladens rand. L.: 0,063 m. Br.: 0,061 m. No. 5574/1954. Løsfund fra gård 17. Siegburg, 1300–1400-årene.
6. Mørkbrændt, brunglaseret bundskår af krukke, glaseret på begge sider. En indsnævring ses lige over bundfladen. Drejeskive-riller under bunden. L.: 0,052 m. Br.: 0,043 m. No. 4467/1954. Løsfund fra gård 17. Raeren, senmiddelalder eller renaissance.
7. Bundskår af krus, brunglaseret udvendig. Drejeskiveriller under bunden; hvælvet bundflade. Største mål: 0,051 m. No. 529/1950. Løsfund opsamlet i gruslaget ved sydvesthjørnet af stuehuset i gård 3 i niveau med lag B. Raeren, omkring 1600.
8. Bundskår, brunglaseret udvendig. Horisontale riller indvendig, drejeskiveriller under bundfladen. Største mål: 0,046 m. No. 6641/1952. Løsfund fra området øst for stuelængen i gård 4. Raeren, omkring 1600.

## Højre række, fra oven:

9. Randskår af en lille stentøjskrukke, „salvekrukke“. Grå skærv med brun overflade. Under randen en svag indsnævring. L.: 0,047 m. Br.: 0,038 m. Tykk.: 0,004 m. No. 110/1954. Fundet i gård 17. Raeren, renaissance eller senere.
10. Bundskår af krus med hvælvet bundflade. Brunglaseret udvendig. Største mål: 0,078 m. No. 4096/1952. Fundet i møddingen ved gård 3. Raeren, omkring 1600.
11. Skår med blåhvid, prikket glasur indvendig og brun glasur udvendig. Her findes tillige et pålagt bånd og lidt af et relieffornament. Største mål: 0,034 m. No. 86/1952. Fundet i stuelængen i gård 2. Raeren, omkring 1600.

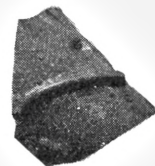
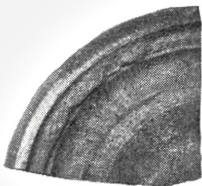
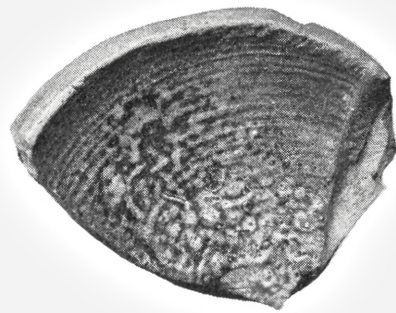
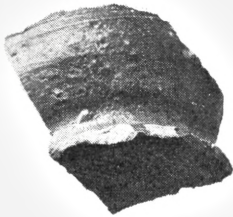
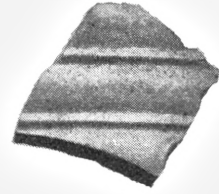
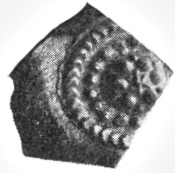



## PLANCHE 137

*Stentøj – Westerwald. 1600-1700-årene*

## Foroven:

1. Bundskår af krus, med lidt af sidevæggen. Hvidgrå skærv med klar glasur på begge sider og en stribe manganrød dekoration udvendig. Bundfladen er svagt hvælvet, sidevæggen er lodret. Dekoreret med horisontale furer. Største mål: 0,076 m. No. 40/1950. Fundet i området mellem gård 1 og 2. 1600-årene.

## I midten, til venstre:

2. Randskår af stentøjskrus, med fragment af hank. Hvidgrå skærv med klar glasur udvendig. På hankens overside findes dybe furer på langs samt et lille, konisk hul til montering af metallåg. Største mål: 0,058 m. No. 40/1950. Fundet i området mellem gård 1 og 2. 1600-årene.

## Til højre, foroven:

3. Bundskår af glaseret, rillet, blådekoreret stentøjskrus. L.: 0,061 m. Br.: 0,024 m. No. 3397/1954. Fundet i hus II, gård 17.

## Til højre, fornedet:

4. Bundskår af glaseret krus. Dekoreret udvendig med blå farve og horisontale furer. Bundfladen er svagt hvælvet. Største mål: 0,079 m. No. 2571/1952. Fundet i brønd 2 i gård 4. 1600-årene.

## Nederst, til venstre:

5. Randskår af krus, glaseret på begge sider. Blå dekoration i to striber samt reliefdekoration, vulster og furer på ydersiden. Største mål: 0,066 m. No. 4657/1952. Fundet i askemøddingen ved siden af møddingen til gård 3. 1600-årene.

## Nederst, til højre:

6. Bundskår af krus, glaseret på begge sider. Plan standflade. Lidt af sidevæggen er bevaret; her ses en horisontal stribe med blå dekoration; rillet. L.: 0,044 m. Br.: 0,023 m. No. 625/1954. Fundet syd for hus IV, gård 17.

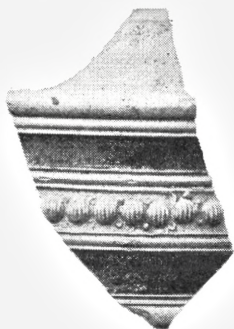

## PLANCHE 138

*Fajance, stentøj og porcelæn – Til dels moderne*

Foroven, til venstre:

1. Randskår af underkop. På oversiden en blomsterdekoration i blåt; på undersiden chocolatebrun glasur. L.: 0,033 m. Br.: 0,030 m. Tykk.: 0,004 m. No. 5581/1954. Fundet nordøst for hus II, gård 17. Ostindisk fajance, 1700-årene.

Foroven, til højre:

2. Skår af underkop, med blå og rød dekoration. L.: 0,036 m. Br.: 0,033 m. No. 3868/1954. Fundet i udgravningens vestside, gård 17. Porcelæn, moderne.

I midten:

3. Randskår, sammensat af to skår. Gul skærv med emailleagtig, hvid glasur på begge sider; delvis afskallet. Blå dekoration og brede furer udvendig. L.: 0,074 m. Br.: 0,055 m. Tykk.: 0,008 m. No. 5728/1954. Begge skår er fundet i brønd 1, gård 17. Fajance, 1600–1700-årene.

Forneden, til venstre:

4. Mørkbrændt, glaseret randskår med udbøjet rand. L.: 0,058 m. Br.: 0,036 m. Tykk.: 0,005 m. No. 7401/1954. Fundet i udgravningens nordside, gård 17. Stentøj, 1400–1500-årene.

Forneden, til højre:

5. Porcelænsfragment med pålagt, rød dekoration. Består af to dele, der er smeltet sammen ved fremstillingen. L.: 0,034 m. Br.: 0,030 m. Tykk.: 0,007 m. No. 7554/1954. Fundet i udgravningens østside, gård 17. Renæssance eller senere.

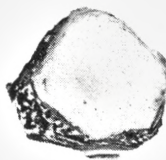
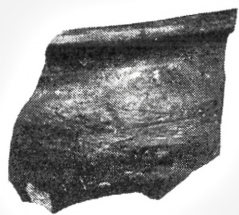
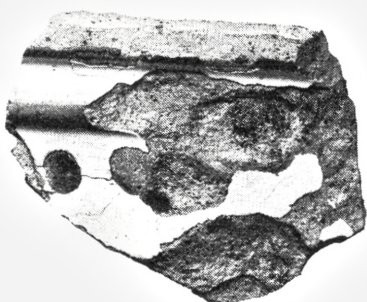
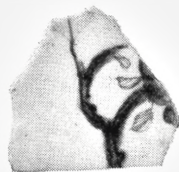
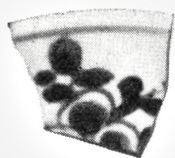



## PLANCHE 139

*Kridtpiber – 1600–1700-årene.*

## Øverste række, fra venstre:

1. Fragment af kridtpibestilk. Stempelornamenteret og svagt kanneleret. L.: 0,030 m. No. 7397/1952. Løsfund fra området mellem gård 1 og 2. Fremstillet på Daniel Rasmussøn Smidts fabrik i Stubbekøbing, 1767 ff.
2. Fragment af kridtpibestilk. Stempelornamenteret og kanneleret. L.: 0,018 m. No. 1005/1954. Fundet øst for hus I, gård 17. Fremstillet på Daniel Rasmussøn Smidts fabrik i Stubbekøbing, 1767 ff.
3. Fragment af kridtpibestilk. Stempelornamenteret og svagt kanneleret. L.: 0,030 m. No. 7402/1952. Løsfund fra området mellem gård 1 og 2. Fremstillet på Daniel Rasmussøn Smidts fabrik i Stubbekøbing, 1767 ff.

## 2. række, fra venstre:

4. Kridtpibefragment. Del af hovede med hæl og del af stilk. På siden af hælen ses en lille, rund forhøjning. Stemplet på hælens underside med en bispehue med kors. L.: 0,064 m. No. 1767/1952. Fundet syd for ildsted 19 i stuehusets østende i gård 4. Fremstillet i Gouda.
5. Kridtpibefragment. Del af hovede med hæl. Stemplet på hovedets overside med en slange. Største mål: 0,041 m. No. 91/1950. Fundet i gård 2. Fremstillet i Gouda.
6. Fragment af kridtpibestilk. Mundstykke. Signeret med en Gouda-pibemagers navn: VAN W... L.: 0,024 m. No. 3930/1952. Løsfund fra området omkring smedien.

## Herunder:

7. Fragment af kridtpibestilk. Ornamentet med snoede furer og rækker af små, firkantede indstemplinger samt med omløbende bånd af indstemplede cirkler. L.: 0,026 m. No. 529/1952. Løsfund fra grube C, gård 2. Fremstillet i Gouda.

## 3. række, fra venstre:

8. Fragment af kridtpibe. Del af hovede, hæl og del af stilk. Hovedet er dekoreret med en guirlande. På hælens ene side er indstemplet: **1**, på den anden side: **■ ■**. L.: 0,047 m. No. 7486/1952. Løsfund fra området nord for gård 1. Fremstillet i Gouda.
9. Fragment af kridtpibestilk. Stempelornamenteret. L.: 0,040 m. No. 2221/1952. Løsfund fra området omkring stuelængen i gård 4. Fremstillet i Gouda.

## 4. række, fra venstre:

10. Fragment af kridtpibestilk. Ornamentet med ranker med løvværk og drueklaser i relief, mellem to skråriflede bånd. L.: 0,024 m. No. 125/1954. Løsfund fra området ved hus I, gård 17. Fremstillet i Gouda.
11. Fragment af kridtpibestilk. Stempelornamenteret. L.: 0,029 m. No. 2222/1952. Løsfund fra området omkring stuelængen i gård 4. Fremstillet i Gouda.
12. Fragment af kridtpibestilk. Stempelornamenteret. L.: 0,035 m. No. 2220/1952. Løsfund fra området omkring stuelængen i gård 4. Fremstillet i Gouda.

## 5. række fra venstre:

13. Kridtpibefragment. Hovede med flad hæl og del af svær stilk. Tilrøget. L.: 0,063 m. No. 2586/1952. Fundet nær udgravningens nordøsthjørne, gård 4. Fremstillet i England i 1600-årene.
14. Kridtpibefragment. Hovede og del af stilk; ingen hæl. Ornamentet med brede bukler på langs ned ad hovedet samt en række småstreger under munden. Stempelornamenter samt et skråriflet bånd på stilken. Let tilrøget. L.: 0,078 m. No. 985/1954. Fundet over brønd 1, gård 17.

## Nederste række, fra venstre:

15. Fragment af kridtpibestilk. L.: 0,068 m. No. 344/1950. Fundet i stuelængen i gård 3.
16. Fragment af kridtpibestilk. Kanneleret. L.: 0,034 m. No. 59/1950. Løsfund fra området syd for gård 2.



## PLANCHE 140

*Kridtpiber - 1700-årene*

Øverste række, fra venstre:

1. Hovede og del af stilk af kridtpibe; ingen hæl. Groft, porøst materiale med ru overflade. Hovedet sidder næsten vinkelret på stilken. Største mål: 0,044 m. No. 7481/1954. Fundet under hus IV, gård 17.
2. Kridtpibefragment med indstemplede ornamenter. Del af hovede, hæl og del af stilk. L.: 0,057 m. No. 28/1950. Fundet syd for gård 3.

2. række, fra venstre:

3. Kridtpibefragment. Del af hovede, hæl og del af stilk. Tilrøget. L.: 0,038 m. No. 62/1950. Løsfund fra området syd for gård 2.
4. Kridtpibefragment. Del af hovede, lille hæl og del af stilk. Ornamenteret med små knopper på hver side af hovedet. Tilrøget. L.: 0,035 m. No. 505/1950. Løsfund fra området syd for gård 3.
5. Fragment af kridtpibehovede. Ornamenteret med en arkaderække med løvværk og stående kvindefigurer. Største mål: 0,035 m. No. 1233/1954. Fundet i vestenden af hus III, gård 17.

3. række, fra venstre:

6. Fragment af kridtpibestilk. Ornamenteret med et bredt, omløbende felt med rocaille- og rudemønster. Heri findes en utydelig indskrift i to linier. L.: 0,046 m. No. 1109/1954. Løsfund fra området sydvest for brønd 1, gård 17.
7. Fragment af kridtpibestilk. Stempelornamenteret. L.: 0,041 m. No. 62/1950. Løsfund fra området syd for gård 2.

4. række, fra venstre:

8. Fragment af kridtpibestilk. Stempelornamenteret. L.: 0,039 m. No. 151/1950. Fundet syd for stuelængen i gård 2.
9. Fragment af kridtpibestilk. Stempelornamenteret. L.: 0,021 m. No. 32/1950. Fundet i udgravningens nordside, gård 3.
10. Fragment af kridtpibestilk. Stempelornamenteret. L.: 0,037 m. No. 75/1950. Løsfund fra området sydøst for gård 2.

Forneden:

11. Fragment af kridtpibestilk. Stempelornamenteret. L.: 0,020 m. No. 47/1950. Løsfund fra området mellem gård 1 og 2.

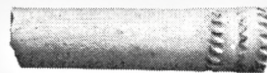
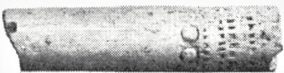
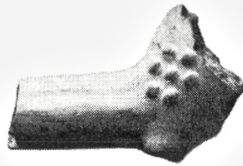



## PLANCHE 141

*Kridtpiber. Daniel Rasmusson Smidts fabrik i Stubbekøbing, 1767 ff.*

Øverste række, fra venstre:

1. Fragment af pibehovede. Ornamenteret med ribber halvt op ad hovedet og med et skråriflet bånd. L.: 0,041 m. No. 3440/1952. Løsfund fra området syd for smediens have.
2. Pibefragment. Del af hovede, hæl og del af stilk. Den nederste del af hovedet er kanneleret; dette fortsætter ud på stilken. På stilken findes desuden stempelornamenter. Hælen er lille og delvis afslået. S sammensat af to stykker. L.: 0,075 m. No. 772/1954. Begge stykker er fundet tæt syd for hus III, gård 17.

2. række, fra venstre:

3. Fragment af pibestilk. Kanneleret. L.: 0,027 m. No. 7487/1952. Løsfund fra området nord for gård 1.
4. Pibefragment. Hæl og del af stilk. Stilken er kanneleret. L.: 0,048 m. No. 3422/1952. Løsfund fra området syd for smedien.

3. række, fra venstre:

5. Fragment af pibestilk. Kanneleret. L.: 0,038 m. No. 7396/1952. Løsfund fra området mellem gård 1 og 2.
6. Pibefragment. Del af hovede, hæl og del af stilk. Stempelornamenter på stilken. Hælen er lille og delvis afslået. Hele stykket er mørkfarvet. L.: 0,052 m. No. 6768/1954. Løsfund fra gård 17.
7. Fragment af pibestilk. Stempelornamenteret. L.: 0,034 m. No. 7505/1954. Fundet i udgravningens sydvest-hjørne, gård 17.

4. række:

8. Fragment af pibestilk. Stempelornamenteret. L.: 0,091 m. No. 5781/1954. Løsfund fra nedgravningshullet ved brønd 1 i gård 17.

5. række, fra venstre:

9. Fragment af pibestilk. Stempelornamenteret. L.: 0,052 m. No. 7441/1952. Fundet mellem gård 1 og 2.
10. Fragment af pibestilk. Stempelornamenteret. L.: 0,044 m. No. 7410/1952. Løsfund fra området mellem gård 2 og 3.

6. række, fra venstre:

11. Fragment af pibestilk. Mundstykke. Stempelornamenter i rudemønster. L.: 0,046 m. No. 6930/1952. Løsfund fra grube AR, østsiden af østlængen i gård 4.
12. Fragment af pibestilk. Stempelornamenteret. L.: 0,040 m. No. 2823/1954. Fundet nord for hus II, gård 17.

Nederste række, fra venstre:

13. Fragment af pibestilk. Stempelornamenteret. L.: 0,041 m. No. 7395/1952. Løsfund fra området mellem gård 1 og 2.
14. Fragment af pibestilk. Signeret: STUBBEKØBING. L.: 0,059 m. No. 3430/1952. Fundet i grube B syd for smediens have.



## PLANCHE 142

*Kridtpiber med stempel*

Foroven, til venstre:

1. Fragment af kridtpibehovede. Ornamenteret med en række småstreger under randen. Stempel i nakken: en slange. L.: 0,044 m. No. 11/1954. Løsfund fra afdækningen af pløjelaget over gård 17. Fremstillet i Gouda, 1700-årene.

Foroven, til højre:

2. Kridtpibefragment. Del af hovede med hæl. Ornamenteret med en række småstreger under randen. Stempel i nakken: en slange. Piben er let tilrøget. L.: 0,047 m. No. 10/1954. Løsfund fra afdækningen af græstørven over gård 17. Fremstillet i Gouda, 1700-årene.

Forneden, til venstre:

3. Kridtpibefragment. Del af hovede med hæl. Ornamenteret med en række småstreger under randen. Stempel i nakken: en slange. Piben er let tilrøget. S sammensat af to stykker. L.: 0,046 m. No. 3524/1954. Begge stykker er fundet nord for hus II, gård 17. Fremstillet i Gouda, 1700-årene.

Forneden, til højre:

4. Fragment af kridtpibehovede. Ornamenteret med en række småstreger under randen. Stempel i nakken: en slange. L.: 0,027 m. No. 932/1954. Fundet øst for hus I, gård 17. Fremstillet i Gouda, 1700-årene.





## PLANCHE 143

*Kridtpiber med stempel*

Foroven, til venstre:

1. Fragment af kridtpibehovede med del af hæl. Ornamenteret med en række småstreger under randen. Stempel i nakken: „Malkepigen“. En pige med et åg, hvori der hænger to spande. Piben er let tilrøget. L.: 0,043 m. No. 2268/1954. Løsfund fra området nord for hus II, gård 17. Fremstillet i Gouda i 1700-årene.

Foroven, til højre:

2. Fragment af kridtpibe. Del af hovede, hæl og del af stilk. Hovedet er buttet af form. Stempel under hælen: et hjul med 8 eger. Stempelornamenter på stilken. L.: 0,055 m. No. 286/1954. Fundet i udgravningens østside, gård 17. Ubestemt fabrikat, 1700-årene.

I midten:

3. Kridtpibefragment fra overgangen mellem stilk og hovede. Stempel under hælen: AIB. Våbenskjolde med Goudas byvåben på hælens sider. L.: 0,022 m. No. 163/1954. Fundet nordøst for hus IV, gård 17. Fremstillet i Gouda, 1700-årene.

Forneden, til venstre:

4. Kridtpibefragment. Del af hovede, hæl og del af stilk. Ornamenteret med en række småstreger under randen. Stempel på hælens sider: S over et våbenskjold. På stilken ses en del af en indskrift: VAN ROO . . . . L.: 0,066 m. No. 618/1954. Fundet ved østsiden af hus IV, gård 17. Fremstillet i Gouda, 1700-årene.

Forneden, til højre:

5. Kridtpibefragment. Del af hovede, hæl og del af stilk. Stempel under hælen: en kronet slange. Stempelornamenter på stilken. L.: 0,046 m. Br.: 0,017 m. No. 2814/1954. Løsfund fra området nord for hus II, gård 17. Fremstillet i Gouda, 1700-årene.

Nr. 1

PLANCHE 143

307



20\*

## PLANCHE 144

*Drikkeglas m.v.*

## Venstre række, fra oven:

1. Fragment af glasskål med plan bund og skrå sider. Afrundet i den ene ende, lige afskåret i den anden. L.: 0,105 m. No. 204/1948. Fundet i lergulvet i loen østligst i stuelængen i gård 1. 1600–1700-årene.
2. Fragment af brændevinsglas. Lidt af foden med luftblære samt bunden af selve glasset, ligeledes med en luftblære, hvorover glassets bund hvælver sig. Største mål: 0,054 m. No. 7066/1952. Fundet vest for smedien.

## Højre række, fra oven:

3. Bundskår af drikkeglas. Svagt hvælvet bund, udløbende kannelering udvendig. Br.: 0,040 m. Højde: 0,027 m. No. 5478/1954. Fundet i udgravningens nordside, gård 17. Moderne.
4. Skår af mangesidet glas med pålagt glastråd. Største mål: 0,030 m. No. 269/1948. Fundet i stuelængen i gård 1. Middelalder.
5. Skår af buet glas med indsløbne dekorationer. L.: 0,043 m. No. 872/1952. Fundet sydøst for stuelængen i gård 4.

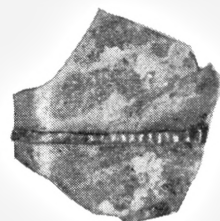
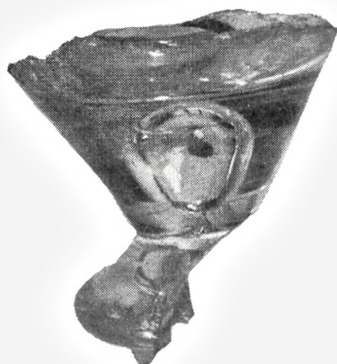
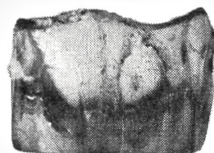
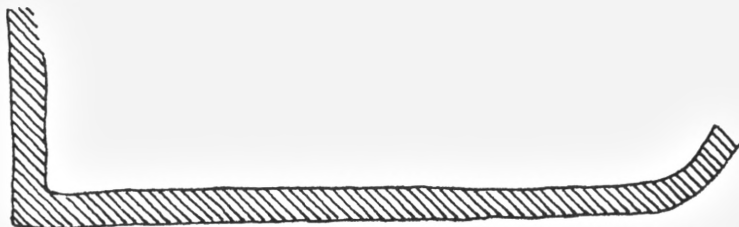
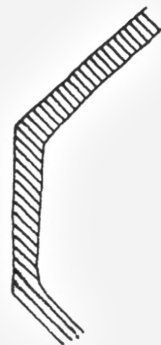
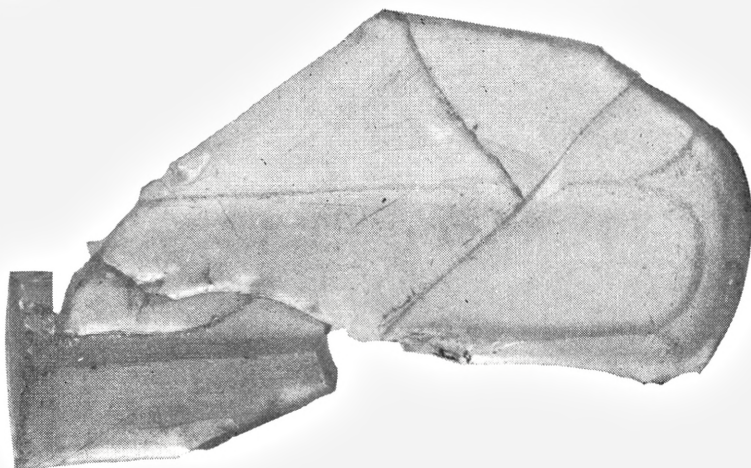



## PLANCHE 145

*Flaskeskår*

Venstre række, fra oven:

1. Hals og lidt af sidevæggene af en firkantet flaske. Grønt glas. Profileret ved munden. Højde: 0,128 m. No. 197/1948. Fundet ved brønden i gård 1.
2. Hvælvet bund af firkantet flaske. Grønt glas. L.: 0,102 m. Br.: 0,095 m. No. 2652/1954. Løsfund fra området nord for hus II, gård 17.

Højre række, fra oven:

3. Flaskehals. Grønt glas. Profileret ved randen. L.: 0,104 m. Mundingsåbningens diam.: 0,014 m. No. 5994/1952. Løsfund fra området sydøst for gård 2. 1600-årene.
4. Flaskehals. Grønt glas. Profileret ved munden. L.: 0,080 m. Mundingsåbningens diam.: 0,016 m. No. 3994/1952. Fundet i området syd for stuelængen i gård 4. 1600-årene.



## PLANCHE 146

*Flaskeskår og rudeglas*

Venstre række, fra oven:

1. Hvælvet flaskebund af svært, grønt glas. Største mål: 0,117 m. No. 3622/1952. Fundet nordvest for smedien. 1700-årene.
2. Hjørne-skår af grønt glas. Den ene flade er plan, den anden konveks og den tredje konkav. Største mål: 0,074 m. No. 6042/1954. Fundet tæt øst for brønd 2 i gård 17.
3. Randskår af rude. Klart glas. Overfladen er stærkt oxyderet, og i dette lag ses spor af indfatningen. Største mål: 0,062 m. No. 3428/1952. Fundet i en grube sydvest for smedien.

Højre række, fra oven:

4. Bundskår af rund flaske med hvælvet bund. Svært, grønt glas. Største mål: 0,076 m. No. 5456/1954. Fundet øst for hus I, gård 17.
5. Randskår af rude. Grønligt glas. I den ene side ses mærker fra indfatningen. Største mål: 0,084 m. No. 613/1954. Fundet syd for hus III, gård 17.
6. Randskår af rude. Svært glas med fortykket rand. Overfladen er noget oxyderet. L.: 0,055 m. No. 3762/1952. Fundet i området omkring sydlængen i gård 4. Renaissance.

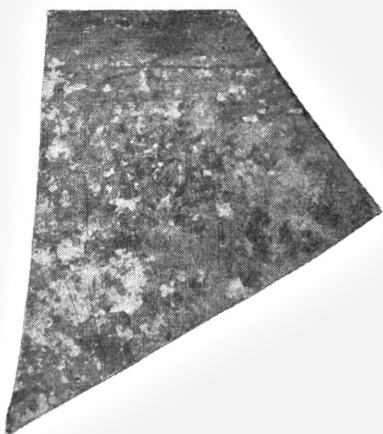
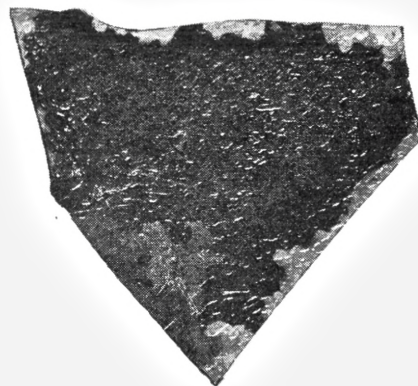
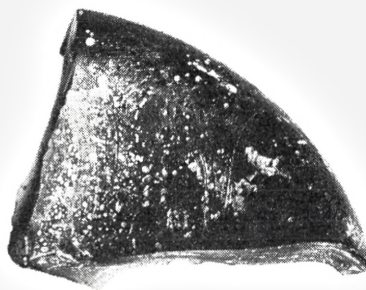
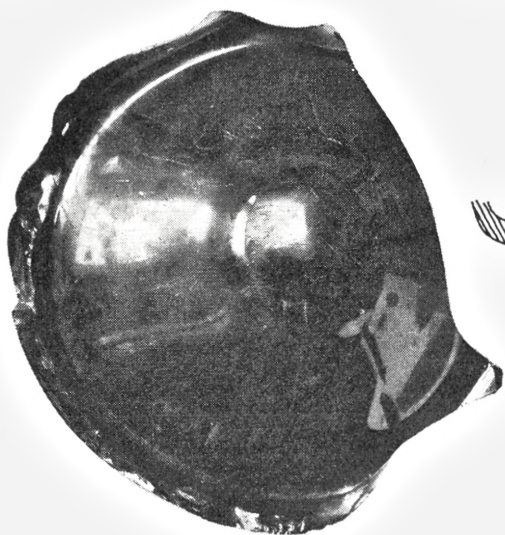



## PLANCHE 147

*Tensten*

Foroven, fra venstre:

1. Tensten. Sandsten. Afglattet på oversiden og ved randen, men med brudflade på undersiden. Gennemboret med et konisk hul. Diam.: 0,032 m. No. 5592/1952. Løsfund fra grube AÆ, ved sydøsthjørnet af østlængen i gård 4. Omkring 1300.
2. Tensten. Sandsten. Skiveformet, med konisk hul i midten. Glat på oversiden, men med brudflade på undersiden. Diam.: 0,040 m. No. 1935/1954. Fundet i hus II, gård 17.
3. Tensten. Sandsten. Flad skive med acentrisk hul. Diam.: 0,037 m. No. 221/1948. Fundet i stuelængen i gård 1. Middelalder.

I midten, fra venstre:

4. Samme tensten som ovenfor, no. 5592/1952; set fra undersiden.
5. Fragment (ca. halvdelen) af tensten. Sandsten. Med vertikalt, konisk hul og indridsede, horisontale furer udvendig. Største mål: 0,028 m. No. 612/1952. Fundet i stuelængen, lag B, i gård 3. 1600-årene.
6. Fragment (knap halvdelen) af tensten. Granit. Kubeformet, med vertikalt hul igennem. Indridsede, omløbende linier udvendig. Største mål: 0,031 m. No. 5443/1954. Fundet i nordsiden af hus III, gård 17.

Forneden, fra venstre:

7. Tensten, Rødbændt ler. Dobbeltkonisk, med et cylindrisk hul. Diam.: 0,035 m. Højde: 0,025 m. No. 5543/1952. Fundet i området omkring østlængen i gård 4.
8. Tensten. Rødbændt ler. Dobbeltkonisk, med et cylindrisk hul. Diam.: 0,034 m. Højde: 0,025 m. No. 3999/1952. Fundet i området syd for stuelængen i gård 4. Tidlig middelalder.
9. Tensten. Bly. Dobbeltkonisk, med hul igennem. Ornamenteret med et mønster af udhævede striber og knopper. Diam.: 0,018 m. Højde: 0,009 m. No. 6387/1954. Fundet øst for hus I, gård 17.

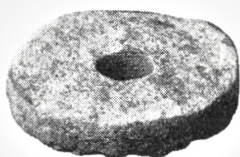
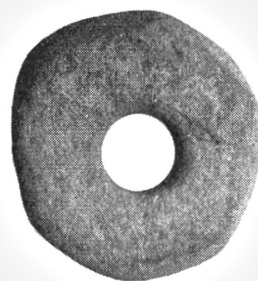
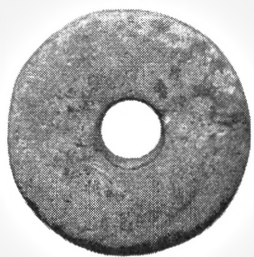

## PLANCHE 148

*Kværnsten*

Kværnsten. Løber til drejekværn. Stenens underside er plan og billedet i ringe. Oversiden er svagt hvælvet. Diam.: 0,379 m. Tykk.: 0,029 m. Hullets diam.: 0,041 m. No. 2856/1952. Fundet i udgravningens nordside, B-laget, gård 4. Senmiddelalder. Set fra undersiden.

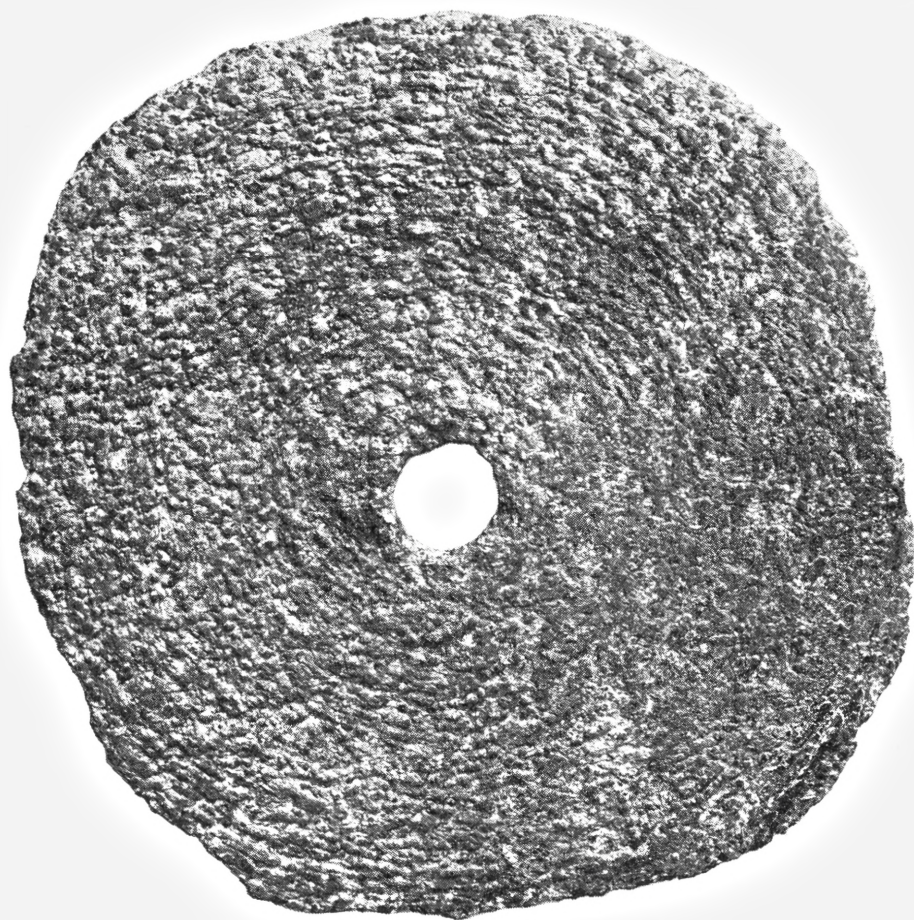



## PLANCHE 149

*Kværnsten*

Kværnsten. Løber til drejekværn. Samme sten som planche 148. Set fra oversiden.



## PLANCHE 150

*Kværnsten*

Kværnsten. Løber til drejekværn. Undersiden er plan og billedet i ringe. På hver side af midterhullet findes en langagtig, firsidet udhugning til kværnseglen. Oversiden er svagt hvælvet. Trækstangen har slidt dybe furer langs stenens rand. Diam.: 0,410 m. Tykk.: 0,033 m. Hullets diam.: 0,083 m. No. 901/1952. Fundet syd for stuelængen i gård 4, nord for brønd 2. Set fra undersiden.





## PLANCHE 151

*Kværnsten*

Kværnsten. Løber til drejekværn. Samme sten som planche 150. Set fra oversiden.



## PLANCHE 152

*Hvæssesten*

Venstre række, fra oven:

1. Hvæssesten. Sandsten. Meget tynd. L.: 0,150 m. Br.: 0,025 m. Tykk.: 0,011 m. No. 3314/1954. Fundet i hus II, gård 17.
2. Hvæssesten. Sandsten. Med en lille, grubeformet fordybning nær den ene ende. L.: 0,121 m. Br.: 0,015 m. Tykk.: 0,013 m. No. 5494/1954. Fundet syd for hus III, gård 17.
3. Hvæssesten. Sandsten. Tilspidset mod begge ender. L.: 0,157 m. Br.: 0,028 m. Tykk.: 0,014 m. No. 1870/1954. Fundet i hus II, gård 17.
4. Hvæssesten. Sandsten. Trind, med tilglattet overflade. L.: 0,119 m. No. 1495/1952. Fundet syd for stuelængen i gård 4. Middelalder.
5. Fragment af hvæssesten. Sandsten. Afglattet overflade på de 3 sider. L.: 0,101 m. No. 1019/1952. Fundet øst for gård 4. Renæssance.
6. Fragment af hvæssesten. Sandsten. Med afglattet overflade. L.: 0,090 m. No. 1460/1952. Fundet i stuelængen i gård 4. Middelalder.

Højre række, fra oven:

7. Fragment af hvæssesten. Sandsten. Med slidspor på overfladen. L.: 0,047 m. No. 1556/1952. Fundet i stuelængen i gård 4. Middelalder.
8. Lille, buttet hvæssesten med 3 slidflader. Sandsten. L.: 0,074 m. No. 4788/1954. Løsfund fra grube 1 syd for hus II, gård 17.
9. Kort, trind, tilglattet hvæssesten. Sandsten. L.: 0,089 m. No. 5593/1952. Løsfund fra grube AÆ. ved SØ-hjørnet af østlængen i gård 4. Omkring 1300.

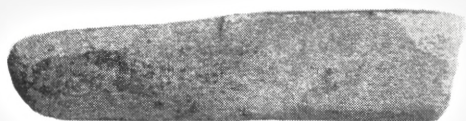
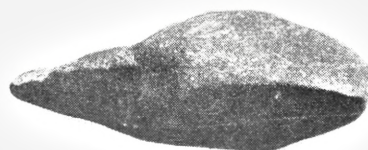
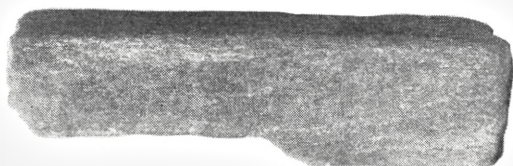
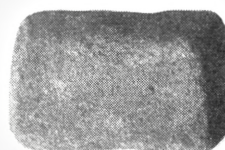
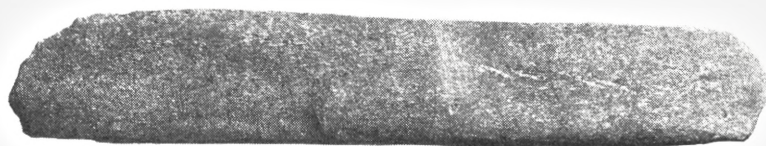



## PLANCHE 153

*Slibesten og hvæssesten*

Venstre række, fra oven:

1. Slibesten. Sandsten. Stenen er flad og skiveformet, med et acentralt, firkantet hul. Diam.: 0,240 m. Tykk.: 0,072 m. No. 5725/1954. Fundet i stenlægningen over brønd 1, gård 17.
2. Fragment af slibesten. Sandsten. Cylindrisk, med et cylindrisk hul i midten. I slibefladen findes en skarp rille. L.: 0,183 m. Br.: 0,117 m. Tykk.: 0,067 m. No. 1429/1954. Fundet vest for ildsted 1 i hus II, gård 17.

Højre række, fra oven:

3. Fragment af slibesten. Sandsten. Slibefladen er slidt ned i en rille. L.: 0,110 m. Br.: 0,063 m. Tykk.: 0,054 m. No. 4009/1954. Fundet nord for hus II, gård 17.
4. Hvæssesten. Består af en meget finkornet, grågrøn stenart. Rektangulær, men svagt krummet. L.: 0,058 m. No. 347/1950. Fundet nord for stuelængen i gård 3.
5. Hvæssesten. Mørk sandstensskifer. Glatlidt på den ene flade. L.: 0,048 m. No. 161/1952. Fundet i stuelængen i gård 2.
6. Fragment af hvæssesten. Sandsten. I den ene smalside findes en dyb rille, til at hvæsse nåle i. L.: 0,096 m. No. 1710/1952. Fundet syd for stuelængen i gård 4.

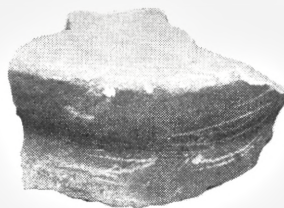
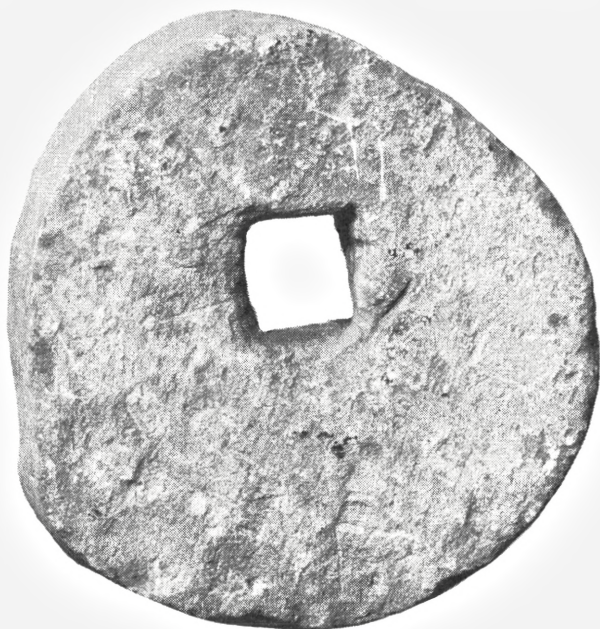

## PLANCHE 154

*Stenkugler, små hvæssesten og tånsten*

Venstre række, fra oven:

1. Kugle af finkornet stenart. Anvendt til knusning. Diam.: 0,049 m. No. 55/1950. Fundet syd for stuelængen i gård 2.
2. Kugle af finkornet sandsten. Diam.: 0,031 m. No. 60/1950. Fundet på gårdspladsen syd for stuelængen i gård 2.
3. Kugle af finkornet sandsten. Ikke helt kuglerund. Diam.: 0,029 m. No. 74/1950. Løsfund fra stuelængen i gård 2.

Højre række, fra oven:

4. Hvæssesten. Sandstensskifer. Gennemboret. Slidt meget glat. L.: 0,053 m. No. 298/1948. Fundet under gulvlagene i stuelængen i gård 1. Middelalder.
5. Lille hvæssesten af mørk skifer. Gennemboret. L.: 0,042 m. No. 3179/1952. Fundet i grube AA's sydlige udløber, der synes at have været omrodet i middelalderen eller senere. Forhistorisk?
6. Fragment af lille hvæssesten af mørk skifer. Gennemboret. L.: 0,039 m. No. 2686/1952. Fundet i stuelængen i gård 4, nord for brønd 2. Forhistorisk?

Forneden:

7. Tånsten, til lerkartilvirkning. Granit. Stenen er flad, rund og glat-slidt, men ikke glat nok til at være en glittesten. Diam.: 0,061 m. No. 191/1948. Fundet i stuelængen i gård 1. 1600-1700-årene.

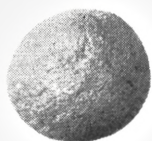
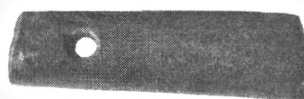
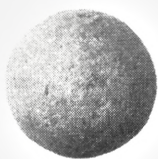



## PLANCHE 155

*Diverse genstande af sten*

## Foroven:

1. Glatlidd, aflang sten. Granit. Måske løber til skubbekværn. L.: 0,312 m. Br.: 0,151 m. Tykk.: 0,067 m. No. 6804/1954. Løsfund fra gård 17.

## I midten, til venstre:

2. Stykke af sandstensskifer. Den ene planside er sliddt glat. Måske fragment af en gulvflise. L.: 0,09 m. Br.: 0,090 m. Tykk.: 0,017 m. No. 1690/1952. Fundet øst for stuelængen i gård 4.

## I midten, til højre:

3. Polérsten. Fedtsten. L.: 0,049 m. Br.: 0,016 m. Tykk.: 0,011 m. No. 7344/1954. Fundet sydøst for hus IV, gård 17.

## Forneden, til venstre:

4. Strygesten. Granit. Langagtig sten med ovalt tværsnit. Brudflader ved begge ender. L.: 0,105 m. Br.: 0,038 m. Tykk.: 0,018 m. No. 7273/1954. Fundet i udgravningens østside, gård 17.

## Forneden, til højre:

5. Støbeform. Sandsten. En rektangulær blok med udskæringer i de to største sider. L.: 0,035 m. Br.: 0,016 m. Tykk.: 0,011 m. No. 3315/1954. Fundet i grube 1, syd for hus II, gård 17.

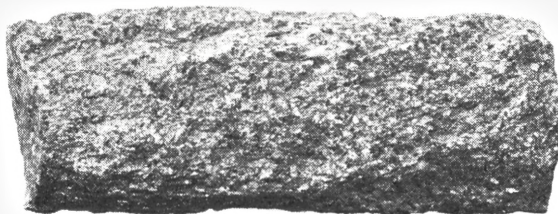
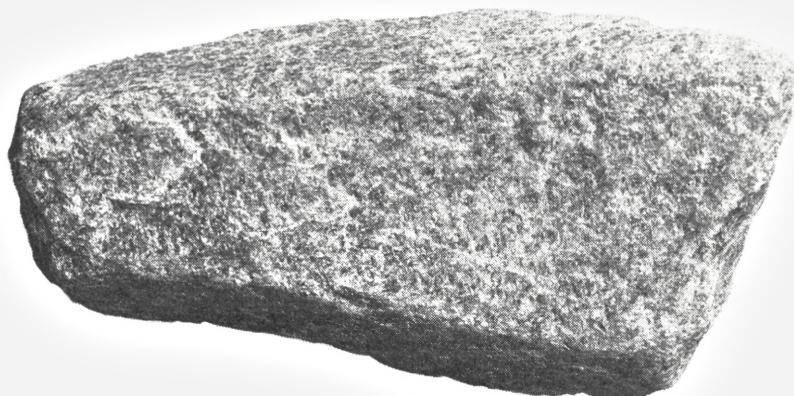

## PLANCHE 156

*Vævekam og kamme*

Til venstre:

1. Vævekam, udsavet af ben. Kammen har haft 9 tænder, hvoraf de 5 er bevaret hele. Der er boret hul igennem kammens øverste del, såvel lige igennem som skråt ud foroven. L.: 0,156 m. Tændernes l.: 0,100–0,114 m. No. 1517/1952. Fundet syd for stuelængen i gård 4. Middelalder.

Foroven, i midten:

2. Fragment af kam med fine tænder i den ene side og grove i den anden. Ben. Kammen er samlet med to benskiner, der er ornamenteret med indskårne længderiller. Kobbernitter holder skinnerne sammen. Alle tænder er knækket af. L.: 0,046 m. No. 581/1954. Fundet ved sydvæggen i hus III, gård 17.

Foroven, til højre:

3. Fragment af benkam med tænder i den ene side. Alle tænderne er knækket af. En kobbernitte sidder i fragmentet. L.: 0,021 m. Br.: 0,017 m. No. 3312/1954. Fundet i hus II, gård 17.

Derunder, fra oven:

4. Fragment af kam. Ben. Består af benstykker med udsavede tænder samt et endestykke. Det hele er samlet med to skinner, som holdes fast af 3 kobbernitter. Fine tænder i den ene side og grove i den anden. L.: 0,075 m. No. 2347/1952. Fundet øst for gård 4. Middelalder.
5. Fragment af kam. Ben, med metalindlæg og -nitter. 4 udsavede stykker, som holdes sammen af en med udsavninger ornamenteret skinne på hver side. Under hver benskinne ligger en smal metal-skinne, som er synlig gennem udsavningerne i benskinnen. Det hele holdes fast med to rækker tæt-siddende nitter. Fine tænder i den ene side og grove i den anden. L.: 0,079 m. No. 530/1952. Fundet ved østlængen i gård 3. 1300-årene.
6. Kam. Ben, med messingnitter. Består af flere benstykker, hvori der er udsavet en række fine og en række grove tænder. Stykkerne er samlet med en benskinne på hver side. I hver skinne findes to indskårne længderiller. En del tænder mangler. L.: 0,090 m. No. 279/1948. Fundet under kullaget i stegerset mellem ølkammeret og ildsted 4 i gård 1. 1300-årene.

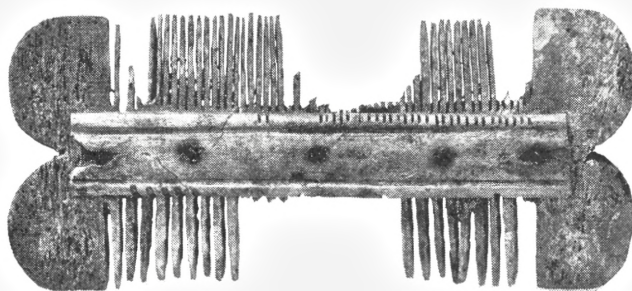
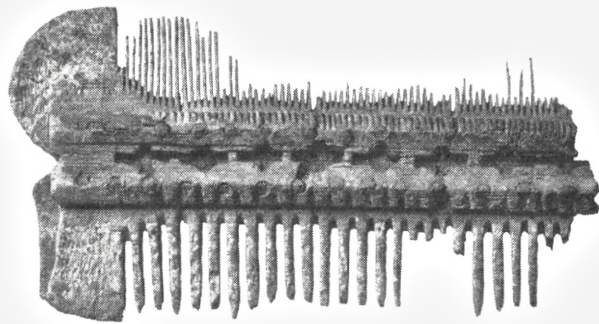
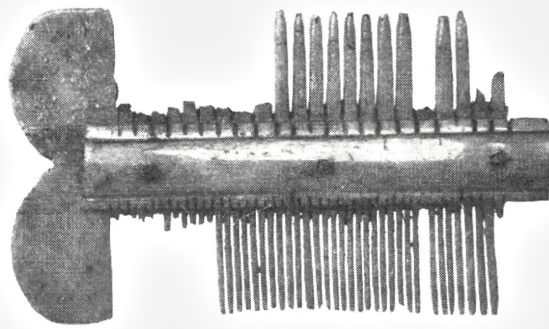
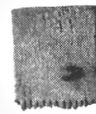
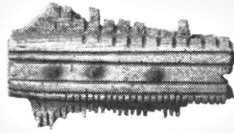



## PLANCHE 157

*Kamme og nåle*

Foroven, fra venstre:

1. Fragment af benkam. Kammen består af benstykker med udsavede tænder. Stykkerne er samlet med to skinner, der er nittet sammen. Skinnerne er ornamenteret med indskårne linier, skrånstreger og cirkler. L.: 0,080 m. No. 6978/1952. Fundet mellem smedien og gård 4. Middelalder.
2. Fragment af benkam. Samlet med to skinner, der fastholdes af messingnitter. Skinnerne er ornamenteret med indskårne linier og kryds. Fine tænder i den ene side og grove i den anden. L.: 0,037 m. No. 2603/1952. Fundet øst for stuelængen i gård 4. Middelalder.

Derunder, fra oven:

3. Trind bennål med slidglans. Den ene ende med en del af øjet mangler. L.: 0,141 m. No. 6625/1954. Fundet vest for hus I, gård 17. Middelalder.
4. Trind bennål med slidglans. Den ene ende med en del af øjet mangler. L.: 0,096 m. No. 7610/1952. Løsfund fra grube NU vest for gård 2.

Herunder, venstre række, fra oven:

5. Tand fra vævekam. Ben. Plant afskåret på de to sider. Slidglans. L.: 0,078 m. No. 843/1952. Fundet øst for stuelængen i gård 4.
6. Tand fra vævekam. Ben. Plant afskåret på de 3 sider, tilspidset. Slidglans. L.: 0,110 m. No. 2169/1954. Fundet under ildsted 4 i hus II, gård 17.
7. Trind nål med øje. Ben. Slidglans. L.: 0,089 m. No. 6974/1952. Fundet mellem smedien og gård 4. Middelalder.
8. Tand af vævekam. Ben. Slidglans. Afknækket i den ene ende. L.: 0,083 m. No. 5505/1952. Fundet i stolpehul 233, syd for brønd 2 i gård 4. Middelalder.
9. Tand af vævekam. Ben. Plant afskåret på de to sider. Slidglans. L.: 0,073 m. No. 1735/1952. Fundet i sydvæggen i stuelængen i gård 4. Middelalder.

Højre række, fra oven:

10. Trind bennål med øje. Slidglans. Spidsen er afknækket. L.: 0,041 m. No. 6983/1952. Fundet mellem smedien og gård 4. Middelalder.
11. Tand af vævekam. Ben. Fragment. L.: 0,044 m. No. 1496/1952. Fundet syd for stuelængen i gård 4. Middelalder.

Derunder, fra venstre:

12. Nål med lille øje. Ben. Slidglans. L.: 0,060 m. No. 1544/1952. Fundet syd for stuelængen i gård 4. Middelalder.
13. Nål med øje. Ben. Slidglans. L.: 0,065 m. No. 892/1952. Fundet syd for stuelængen i gård 4. Middelalder.

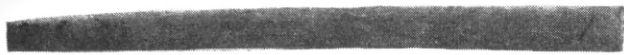
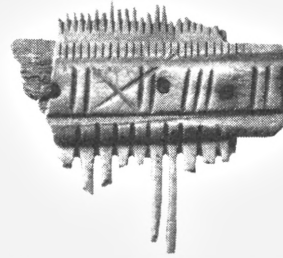
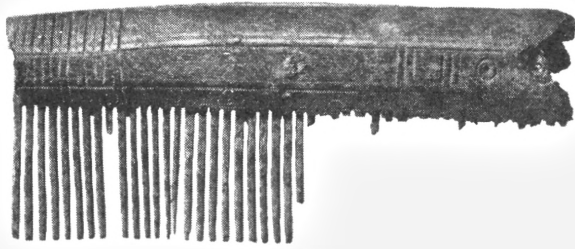

## PLANCHE 158

*Prene og nåle m.v.*

## Foroven, fra venstre:

1. Pren. Består af en knogle, som er skåret spidst til. Slidglans. L.: 0,142 m. No. 2366/1952. Fundet øst for gård 4. Renæssance.
2. Pren. Tildannet af en knogle. Spidsen er afknækket. L.: 0,111 m. No. 472/1952. Fundet ved gård 2.
3. Pren. Tildannet af en knogle. Spidsen er afknækket. L.: 0,098 m. No. 473/1952. Fundet ved gård 2.
4. Fragment af pren. Består af et tilspidset knoglestykke, hvor marvhullet er brugt som skafthul. L.: 0,075 m. No. 1772/1952. Fundet syd for stuelængen i gård 4. Renæssance.

## Forneden, fra venstre:

5. Armbrøstbolt. Består af et benstykke, der er tilspidset og afskåret. Marvhullet er brugt som skafthul. L.: 0,047 m. No. 3716/1952. Løsfund fra grube U syd for brønd 1 ved gård 3. 1200-årene.
6. Benspids, groft tildannet. Afknækket i begge ender. L.: 0,056 m. No. 6702/1952. Fundet øst for gård 4.
7. Trlnd nål af ben. Den ene ende med halvdelen af øjet mangler. Slidglans. L.: 0,067 m. No. 6971/1952. Fundet mellem smedien og gård 4. Middelalder.
8. Øreske, af ben. L.: 0,068 m. No. 2588/1952. Fundet under lagene i stuelængen, gård 4. Middelalder.
9. Nål af ben. Den ene ende med halvdelen af øjet mangler. Slidglans. L.: 0,068 m. No. 513/1950. Fundet på gulv B i stuelængen i gård 3. 1600-årene.

Nr. 1

PLANCHE 158

337





## PLANCHE 159

*Diverse genstande af ben*

Øverst, til venstre:

1. „Salvekrukke“, drejet af ben. Krukken har en fals under munden og et par riller nær bunden. To skråtstillede gennemboringer ved randen. Plan standflade. Diam.: 0,041 m. Højde: 0,064 m. No. 561/1952. Fundet i gård 3. Renaissance.

Øverst, i midten:

2. Benbrik. På forsiden er udskåret en roset. Rosettens rand og brikkens rand følger ikke hinanden; brikken er sandsynligvis savet ud af en større genstand, måske et armbrøstindlæg som fig. til højre. Gennemboret. Diam.: 0,021 m. No. 1/1952. Fundet i stuelængen i gård 2.

Derunder:

3. Benskinne. Ornamenteret med indborede cirkler og buer. Måske fra en kam. L.: 0,028 m. No. 303/1948. Fundet i underkanten af gulv C, gård 1. 1400-årene.

Til højre:

4. Armbrøstindlæg. Et fladt benstykke, der er tilskåret som en bred pil, som smalner til mod den ene ende. I den brede ende er udskåret en roset i gotisk stil. L.: 0,144. No. 5475/1952. Fundet i grube AV, under østlængen i gård 4. 1300-1400-årene.

I midten, til venstre:

5. Tildannet, næbformet benstykke med et hul tværs igennem og et andet hul som en dølle dybt ind i stykkets længderetning. Der er slidglans på den tilskårne runding under „næbbet“. En del af „næbbet“ er muligvis afknækket. Kan måske være et væveredskab. L.: 0,088 m. No. 1723/1952. Fundet syd for stuelængen i gård 4.

Derunder:

6. Fragment af knivskaft. To dele, som er skåret ud af ben og samlet med en nitte med øje. L.: 0,036 m. No. 4157/1952. Fundet nord for stuelængen i gård 3. 1500-1600-årene.

Nederst, til venstre:

7. Fragment af benskaf med indboret, cylindrisk skafthul i stykkets længderetning. Ornamenteret med indskårne furer. L.: 0,050 m. No. 1709/1952. Fundet syd for stuelængen i gård 4. Begyndelsen af 1300-årene.

Nederst, til højre:

8. Smykke eller amulet. Består af en svinetand, som er skråt afskåret i rodenden og gennemboret. L.: 0,049 m. No. 226/1948. Fundet i stuelængen, gulv B, i gård 1.

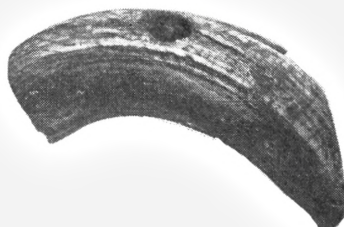
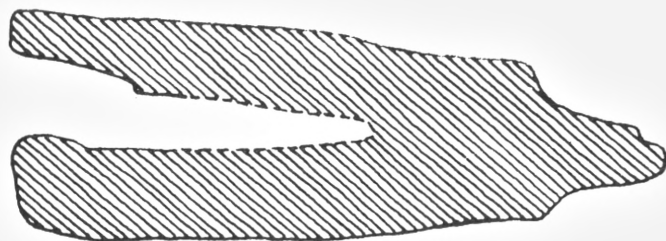
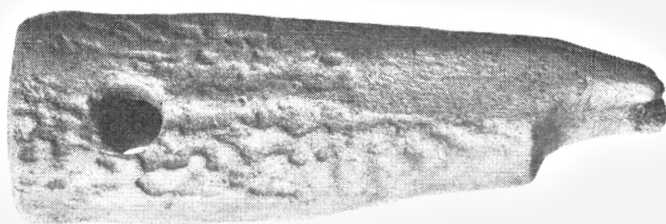

## PLANCHE 160

*Diverse genstande af ben*

## Øverst, fra venstre:

1. Hånd- eller fodknogle af dyr, anvendt som skæftning. En jerntorn er drevet igennem knoglen på langs. L.: 0,063 m. No. 375/1950. Fundet umiddelbart nord for gulv B's syldsten i gård 3.
2. Merlespir. Krumt, tilspidset benstykke med en gennemboring fra enden ud gennem den konkave side, til ophængningsstrop. Ornamenteret med indskårne zig-zag-bånd og kryds på siderne. L.: 0,097 m. No. 3327/1954. Fundet nord for hus II, gård 17.
3. Fragment af drejet bengenstand. Nålehus ell. lign. Rund, med brede, omløbende vulster på ydersiden. Glat, med oval åbning indvendig. S sammensat af to stykker. L.: 0,046 m. Br.: 0,020 m. Tykk.: 0,007 m. No. 13/1954. Løsfund fra afdækningen af pløjelaget i udgravningens sydvest-side, gård 17.

## Derunder:

4. Fragment af tynd plade, skåret ud af horn. Svagt krummet om længdeaksen. Indlæg eller beslag. L.: 0,031 m. No. 301/1954. Fundet ved sydvæggen i hus III, gård 17.

## Nederst:

- 5-6. Detaljer af sølvbeslag på kniven pl. 172,3. Omkring det reliefophøjede ornament fandtes spor af niello-indlægning, en sortglinsende, emaljeligende masse blandet af sølv, kobber og bly tilsat svovl. De to detailfotografier viser skæftningsringen noget forstørret, dens flade måler 18×16 mm. Ornamenteret med den oprullede ranke viser blade i halvpalmet med tre parallelle flige. E. Bergendahl Hohler fra Universitetets Oldsaksamling, Oslo, hvem vi takker for ekspertise, jævnfører palmettens generelle opbygning med Blindheim: *Norwegian Romanesque Decorative Sculpture*, fig. 53. Men dens lange, tynde flige vidner om senromansk stilfølelse (jfr. Blindheim fig. 71 eller fig. 203). Rankens bladfattige stilk og små svungne blade minder om Blindheim, fig. 202, eller om relikvieskrinet fra Thomaskirken på Filefjell fra 1200-årene (se Kielland: *Norsk gullsmedkunst i middelalderen*). E. Bergendahl Hohler henviser desuden til det ungotiske Broddetorp-alter, hvor det samme lille rankemotiv ses på øverste venstre side (se A. Andersson: *Art Scandinave*, fig. 216). Kniven kan være lavet i hvilket af de skandinaviske lande, det skal være; hun daterer den til tidsrummet 1150-1250. Skaftet er af Zoologisk Museum bestemt til at være lavet af hvalrostand, men det kan være indført som råmateriale fra Norge eller Island til Danmark og forarbejdet her. Bladets tunge har sprængt den firsidede skæftningsring. Langs ringens kanter ses et fint zig-zag mønster, der korresponderer med et indridset rudemønster på skaftet, nu næsten bortslidt, men synligt i mikroskop. - Mus. nr. 121/1948. Fundet på stegersgulvet i gård 1, hvor jordgulvet var temmelig ujævnt, i samme niveau som andre fund fra yngre middelalder. Kniven er muligvis tabt under oprydning ved fæsterskifte, evt. da gården „Tryggevælde“ i 1417 blev udlejet til Jens Villadsens hustru og sønner for livstid? Denne familie hørte næppe hjemme i Store Valby.



Nr. 1



PLANCHE 160



341





## PLANCHE 161

*Spand*

Hank og 4 stave af bødkret spand. Jern og træ. Hanken er knækket i to stykker. Stavene har fals til bundstykket. Spanden har været holdt sammen af vidjebånd, hvoraf der ved optagelsen fandtes 3; deres bevarings-tilstand tillod ikke optagning. Hankfragmenterne måler henholdsvis 0,279 m og 0,213 m. Stavene måler (fra venstre) 0,243 m, 0,242 m, 0,240 m og 0,241 m. Spandens bund har været hævet 0,015–0,020 m over standfladen, og dens højde har været omkring 0,240 m. Spandens rumindhold har været ca. 18 l. No. 480/1952. Fundet i bunden af brønden i gård 2. 1700-årene. Se endvidere planche 162.

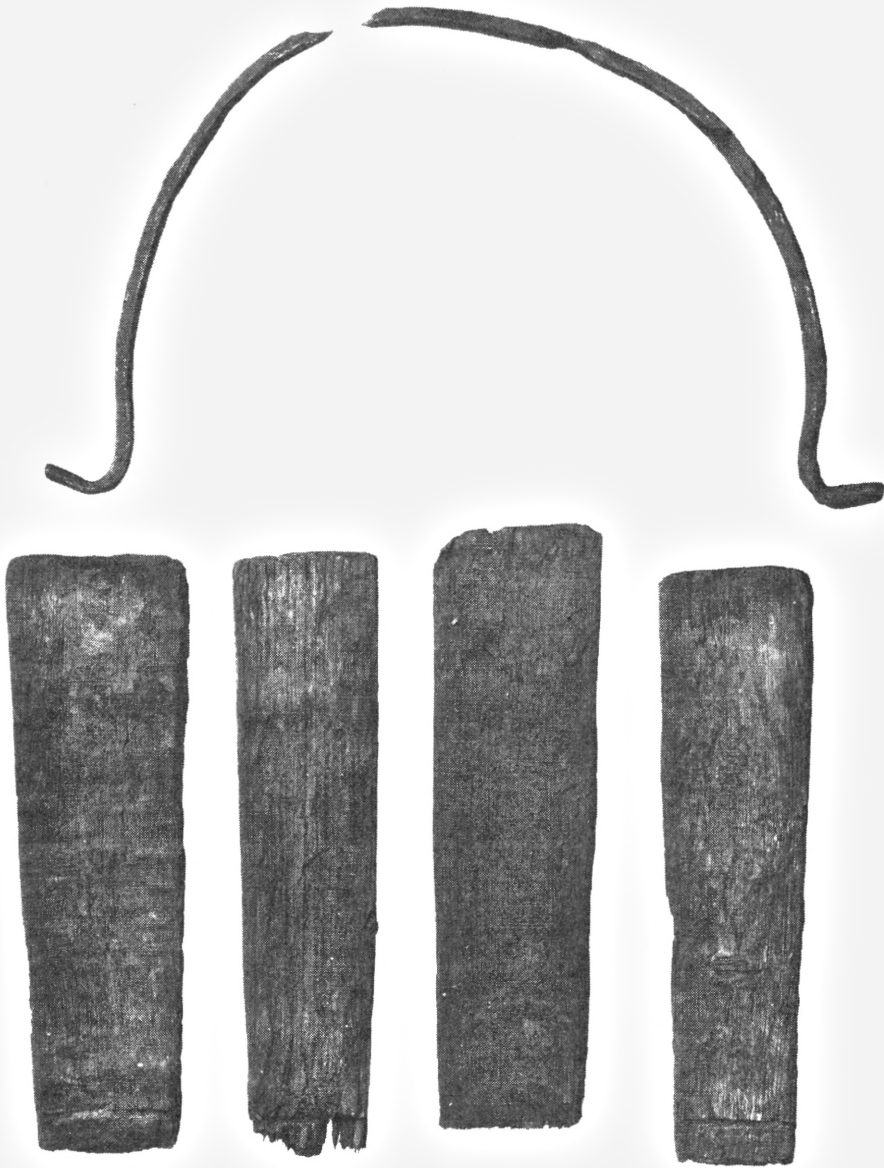

## PLANCHE 162

*Spand*

To bundfragmenter (foroven) og 4 stave af bødkret spand. Træ. Stavene har fals til bundstykket, og en af dem (til venstre) har hul til hanken. Bundens diameter har været ca. 0,225 m. Stavene måler (fra venstre) 0,288 m, 0,239 m, 0,240 og 0,240 m. De to stave, hvori hanken har siddet, har altså været ca. 0,045 m længere end de øvrige. No. 480/1952. Fundet i bunden af brønden i gård 2. 1700-årene. Sml. plance 161.





## PLANCHE 163

*Diverse genstande af træ*

Froven:

1. Fragment af tallerken. Træ. Største mål: 0,171 m. No. 234/1948. Fundet i bunden af brønden i gård 1. 1600-årene.

Forneden:

2. Fragment af en træbund, måske af en lejle. Ved randen er træet skåret ganske tyndt ud. Største mål: 0,151 m. No. 235/1948. Fundet i bunden af brønden i gård 1. 1600-årene.

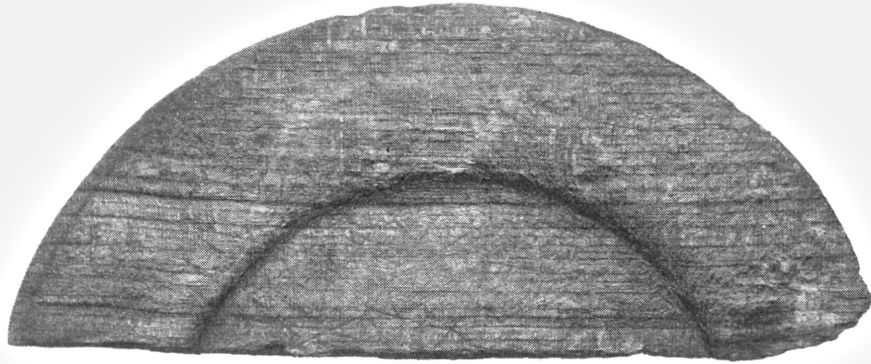

## PLANCHE 164

*Diverse genstande af træ og læder*

Venstre række, fra oven:

1. Et trindt, profildrejet træstykke, der er afbrudt i den ene ende. Måske tap til en tønde eller håndtag til et redskab. L.: 0,092 m. No. 490/1952. Løsfund fra brønden i gård 2. 1700-årene.
2. Firkantet træstykke med hul gennem midten. Afknækket i den ene ende. L.: 0,087 m. No. 491/1952. Løsfund fra brønden i gård 2. 1700-årene.
3. Læderstykke. Måske sål af en barnesko. L.: 0,079 m. No. 2371/1952. Fundet i brønd 2 i gård 4. 1600-årene.

Til højre:

4. Fragment af rem. Består af 2-3 lag læder, der er syet sammen langs randen. 3 huller. L.: 0,158 m. No. 479/1952. Løsfund fra brønden i gård 2. 1700-årene.

Forneden:

5. Fragment af sko. Del af sålen af en lædersko. Syet sammen af mange tynde lag læder. Et par steder er der slået jernsøm igennem læderet, og disse søm er vegnet. L.: 0,213 m. No. 2372/1952. Fundet i brønd 2 i gård 4. 1600-årene.

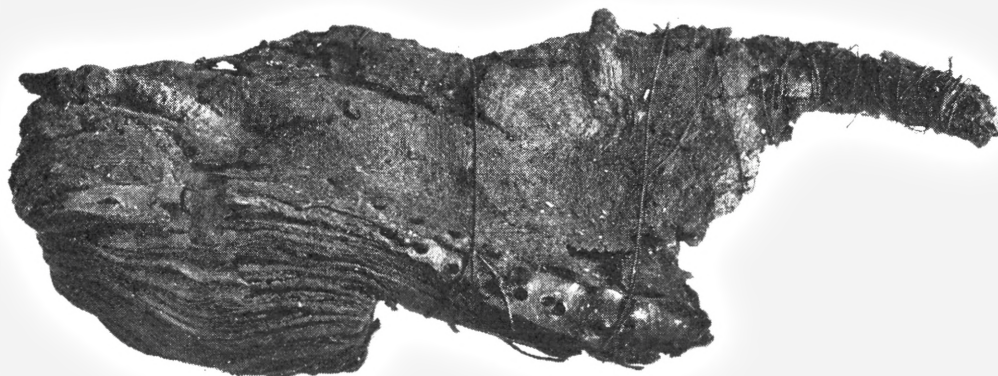
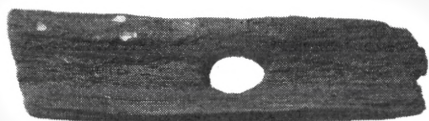



## PLANCHE 165

*Beslag*

## Øverste række, fra venstre:

1. Beslag. Messing. To plader er nittet sammen med 4 kobbernitter. Den ene plade er ornamenteret med indridsede stængel- og bladornamenter. L.: 0,021 m. No. 3738/1954. Fundet i udgravningens vestside, gård 17. Middelalder.
2. Beslag fra en lille skuffe ell. lign. Messing. En tynd plade med drevet akantus-ornament omkring et hul til tølken eller krog. Et sømhul i hver ende af beslaget. L.: 0,023 m. No. 613/1952. Fundet ved vestenden af lergulv A i stuelængen i gård 4. Omkring 1700.
3. Fragment af beslag. Messing. En tynd plade er bøjet om, og en nitte forbinder de to dele. Måske fra bogbind. L.: 0,028 m. No. 353/1948. Fundet i stuelængen i gård 1. 1200-årene.
4. Støbt beslag. Messing. Ornamenteret med rosetter uden om en rudeformet figur, hvori ses en lilje. I hver af beslagets ender sidder en nitte. L.: 0,017 m. No. 1722/1952. Fundet syd for stuelængen i gård 4. Omkring 1700.

## 2. række, fra venstre:

5. To fragmenter af beslag. Messing. Består af en tynd plade, der er presset op i bukler, med en dyb fure og en perlestaf langs randen. To sømhuller ses. Største mål: 0,025 m. No. 665/1952. Fundet på gulv B tæt øst for skillevæggen i stuelængen i gård 4. 1600-årene.
6. Fragment af beslag. Messing. Består af en tynd plade med pressede ornamenter. 1 sømhul ses. L.: 0,029 m. No. 2335/1952. Fundet under opbrydning af gulv B, 2 lige under overfladen midt i stuelængen i gård 4.
7. Lille, langagtigt beslag med små skrånit langs randen. Messing. 2 nitter er slået igennem beslaget. L.: 0,019 m. No. 2449/1952. Løsfund fra stuelængen i gård 4. Senmiddelalder.
8. Hvælvet beslag med sømhul i midten. Messing. Diam.: 0,007 m. No. 1449/1952. Fundet i stuelængen i gård 4. Middelalder.

## 3. række, fra venstre:

9. Rundt, fladt beslag. Kobber. Ornamenteret med svage, koncentriske cirkler. 5 sømhuller. Diam.: 0,044 m. No. 885/1952. Fundet på gulv C i stuelængen i gård 4.
10. Rundt, hvælvet beslag med sømhul i midten. Messing. Diam.: 0,014 m. No. 2247/1952. Fundet i stuelængen i gård 4. Middelalder.
11. Rundt beslag med to sømhuller. Kobber. Pressede ornamenter: en krans af små perler langs randen, indenfor hvilken en roset med en knop i midten. Diam.: 0,017 m. No. 4361/1952. Fundet nord for stuelængen i gård 4. 1600-årene.

## 4. række, fra venstre:

12. Rundt beslag med tunget rand. Messing. 3 sømhuller samt 1 større hul (nøglehul?) i midten. Diam.: 0,026 m. No. 1475/1952. Fundet på gulv C i stuelængen i gård 4. Middelalder.
13. Rundt beslag med 3 sømhuller. Messing, delvis sølvbelagt. Diam.: 0,026 m. No. 1552/1952. Fundet syd for stuelængen i gård 4.
14. Rundt beslag med tunget rand og hvælvet midterparti. Messing. 2 sømhuller. Diam.: 0,024 m. No. 1508/1952. Fundet ved opbrydning af indgangsbroen til stegerset, lag B, i gård 4. Renæssance.

## 5. række, fra venstre:

15. Langagtigt beslag. Messing. Består af 3 sammenhængende, tynde plader. Ornamenteret med prik- og trekantgravering i linier langs randen og skråt henover pladen. L.: 0,080 m. No. 257/1948. Fundet på gulv C i stuelængen i gård 1. Middelalder.
16. Fragment af langagtigt beslag. Messing. 1 sømhul i den ene ende; stykket er knækket i et større hul. L.: 0,031 m. No. 1426/1952. Fundet i stuelængen i gård 3.

## Nederste række, fra venstre:

17. Fragment af langagtigt beslag. Messing. Afknækket i den smalle ende. 4 sømhuller. L.: 0,060 m. No. 703/1952. Fundet i stuelængen i gård 4.
18. Fragment af beslag. Messing. Et smalt bånd med to sømhuller. Klippet spidst til i den ene ende, afknækket ved et sømhul i den anden. L.: 0,056 m. No. 979/1952. Fundet syd for stuelængen i gård 4.

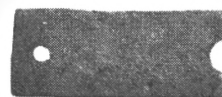
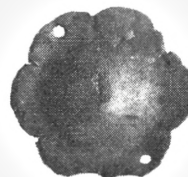
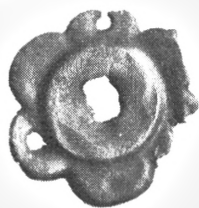
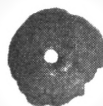
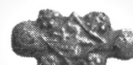

## PLANCHE 166

*Knapper og beslag*

## Øverste række, fra venstre:

1. Knap. Den flade underdel af en blyknap, med to påsyningshuller. Diam.: 0,023 m. No. 927/1952. Fundet syd for stuelængen i gård 4. 1500-1600-årene.
2. Knap. Den hvælvede overdel til foregående. Bly. Diam.: 0,023 m. No. 926/1952. Fundomstændigheder og datering som foregående.
3. Hvælvet knap. Bly. Øsken mangler. Diam.: 0,016 m. No. 426/1954. Fundet nordøst for hus IV, gård 17.
4. Rund, hvælvet knap. Messing, stærkt irret. Set fra undersiden. Diam.: 0,017 m. No. 6240/1954. Fundet øst for hus I, gård 17.

## 2. række, fra venstre:

5. Hvælvet knap med ornament: indridsede bueslag og småstreger. Tin. På bagsiden to huller fra øsken. Diam.: 0,018 m. No. 7056/1954. Løsfund fra udgravningens sydside, gård 17.
6. Overdel af rund, hvælvet knap med graveret blomsterornament. Tin. Diam.: 0,016 m. No. 7374/1954. Fundet syd for hus III, gård 17.
7. Knap. Messing. Flad, med en acentralt anbragt tap med øje på bagsiden. Diam.: 0,015 m. No. 6244/1954. Fundet øst for hus I, gård 17.
8. Svagt hvælvet knap. Messing. På bagsiden en tap med øje. Diam.: 0,018 m. No. 5567/1952. Fundet i grube AW, ved SØ-hjørnet af gård 4, sammen med hesteskeletter. 1600-1700-årene.

## 3. række, fra venstre:

9. Rund, flad knap. Messing. På bagsiden en tap med øje. Diam.: 0,016 m. No. 7342/1954. Fundet vest for hus IV, gård 17.
10. Rund, flad knap. Messing. På bagsiden en tap med øje. Ornamenteret på forsiden: en otte-oddet stjerne med en graveret cirkel i midten. Diam.: 0,015 m. No. 1449/1954. Fundet i hus II, gård 17.
11. Rund, flad knap. Bly. På bagsiden en ombøjet øsken. På forsiden et relief: en kvindebuste i profil. Omskrift: CAROLINE MATHILDE. Diam.: 0,018 m. No. 359/1954. Fundet i udgravningens sydøsthjørne, gård 17. Omkring 1770.
12. Beslag. Metal. Firsidet med skrå kant. 2 små nitter er slået igennem beslaget. L.: 0,016 m. No. 325/1950. Fundet i gård 3.

## 4. række, fra venstre:

13. Fragment af beslag. Messing. Et hvælvet bånd, buet. Ornamenteret med små, ophøjede bukler. 4 sømhuller; stykket er knækket i 2 af hullerne. Grøn irret overflade. L.: 0,064 m. No. 1497/1952. Fundet syd for stuelængen i gård 3.
14. Fragment af tyndt beslag. Messing. Ornamenteret med indgraverede linier i rudemønster. To sømhuller. L.: 0,027 m. No. 6857/1954. Fundet i nordenden af hus I, gård 17.

## 5. række, fra venstre:

15. Fragment af rundagtigt beslag. Messing. Består af et hvælvet bånd. En nitte er slået igennem beslaget ved den ene ende. Måske seletøjsbeslag. L.: 0,059 m. No. 2344/1952. Fundet øst for stuelængen i gård 4. 1500-1600-årene.
16. Beslag. Messing. Et fladt bånd med en nitte slået igennem den ene ende. L.: 0,025 m. No. 5566/1952. Løsfund fra grube AS, i vestsiden af gård 4's østlængde. Middelalder.

## Nederste række, fra venstre:

17. Fragment af støbt skinne fra knivskaft. Messing. Ornamenteret med streger på langs og på tværs. Svagt hvælvet. 1 sømhul. L.: 0,028 m. No. 198/1954. Fundet øst for hus IV, gård 17.
18. Fragment af spænde. Messing. To tynde plader er nittet sammen med to nitter. Den ene plade er ornamenteret med rækker af indridsede småstreger. L.: 0,029 m. No. 4032/1954. Fundet nord for hus II, gård 17. Renaissance.
19. Langagtigt, hvælvet beslag. Messing. To huller; i det ene sidder en nitte. L.: 0,019 m. No. 1728/1952. Fundet syd for stuelængen i gård 4.

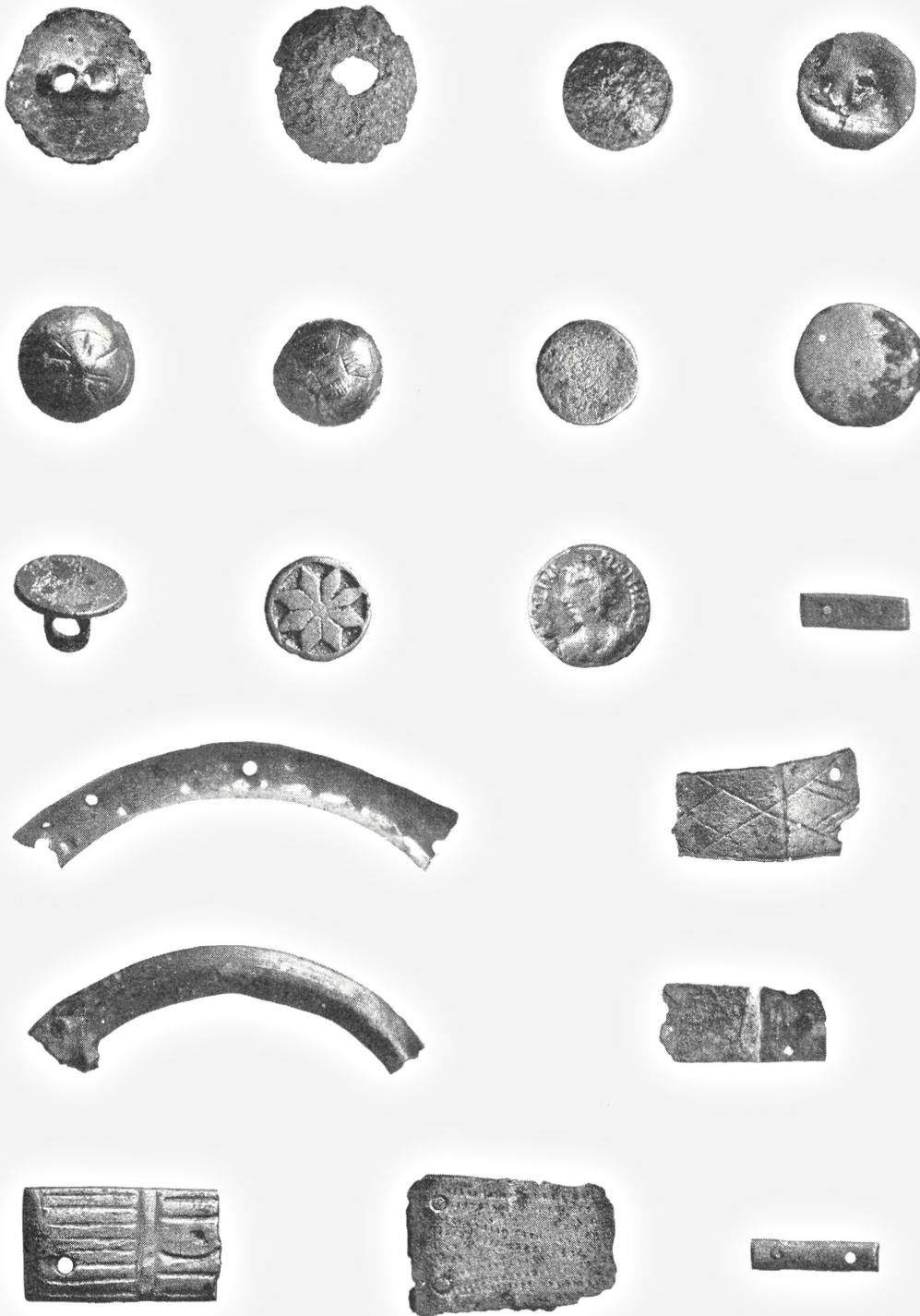



## PLANCHE 167

*Spænder*

## Øverste række, fra venstre:

1. Fragment af firkantet spænde. Metal. Tværribben er knækket, og en stor del af spændet mangler. Største mål: 0,063 m. No. 2864/1952. Fundet nordøst for stuelængen i gård 4.
2. Firsidet spænde med knækket torn. Messing. Ornamenteret med to kryds. L.: 0,034 m. No. 1749/1952. Fundet i nærheden af mønt fra Erik af Pommerns tid i lidt dybere niveau i stuelængen i gård 4. Middelalder.
3. Firsidet spænde. Metal. Ornamenteret med to indgraverede kryds. Tornen mangler. L.: 0,036 m. No. 729/1952. Fundet sydøst for brønd 1 og syd for stuelængens vestende i gård 4.

## 2. række, fra venstre:

4. Ovalt spænde. Messing. Rammen er knækket i den ene side, og tværribben mangler. Ornamenteret med buede linier. Største mål: 0,036 m. No. 438/1950. Fundet øst for gård 4. 1600–1700-årene.
5. Knæspænde. Messing. Tværribbe og torn mangler. Svagt buet. L.: 0,026 m. Br.: 0,022 m. No. 2026/1954. Fundet syd for hus IV, gård 17.

## 3. række, fra venstre:

6. Skospænde. Støbt af hvidt metal. Buet, med en forhøjet liste langs åbningen. Rammen har et brud, og tværribben mangler. Største mål: 0,052 m. No. 64/1950. Fundet syd for stuelængen i gård 2. 1600–1700-årene.
7. Firsidet spænde. Kobber. Buet; rammen er ornamenteret med skråstreger. Rammen har et brud, og tværribben mangler. Største mål: 0,039 m. No. 52/1950. Fundet syd for stuelængen i gård 2.
8. Spænde med torn. Messing. På rammen findes en lille tap. L.: 0,041 m. Br.: 0,029 m. No. 3910/1954. Fundet nord for hus II, gård 17.

## 4. række, fra venstre:

9. Langagtigt spænde. Bronze. L.: 0,037 m. No. 3416/1954. Fundet nordvest for hus II, gård 17.
10. Langagtigt spænde. Kobber. L.: 0,047 m. No. 4124/1954. Fundet syd for hus II, gård 17.

## Nederste række, fra venstre:

11. Remspænde af messing. Består af en lille, ornamenteret, konisk bøjle med torn og to lange flige til fastgøring på en rem. Den fremadvendende flig af beslaget er ornamenteret med udhamrede vinkelbånd, begrænset af indridsede linier. Endvidere findes indridsede linier langs randen. 3 sømhuller. L.: 0,077 m. Br.: 0,028 m. No. 1430/1954. Fundet i hus II, gård 17.
12. Ankerformet spænde med spids torn. Messing. L.: 0,031 m. Br.: 0,016 m. No. 197/1954. Fundet nordøst for hus IV, gård 17.

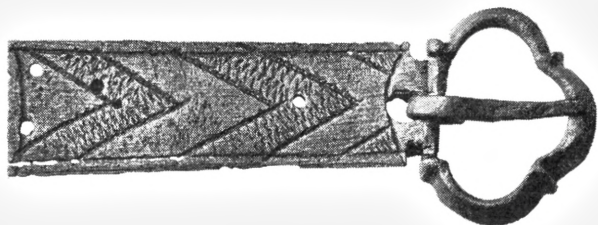
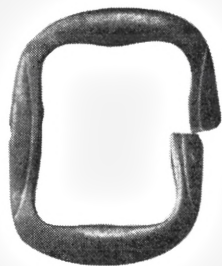

## PLANCHE 168

*Spændere og maller*

## Øverste række, fra venstre:

1. Rundt spænde med midterribbe. Metal. Diam : 0,053 m. No. 1765/1952. Fundet i området omkring ovn 4, gård 3. Renæssance.
2. Rundt spænde med midterribbe. Messing. Diam.: 0,029 m. No. 112/1950. Fundet syd for stuelængen i gård 2.
3. Malle af kobber. To huller til fastgøring; stykket er knækket i det ene hul. L.: 0,017 m. Br.: 0,017 m. No. 6584/1954. Fundet øst for hus I, gård 17.

## 2. række, fra venstre:

4. Spænde af bronze. Fastgjort i et ombøjet bronzebånd, sammenholdt med en nitte. Hullet til endnu en nitte ses. Spændet er ornamenteret med tværgående linier. L.: 0,028 m. No. 5461/1952. Løsfund fra grube AS, under vestsiden af gård 4's østlænge. Middelalder.
5. Spænde af messing. Malle med en lille bøjle og 6 huller til fastgøring. Halvmåneformet; ornamenteret med takker og bukler i randen. L.: 0,048 m. Br.: 0,026 m. No. 7548/1954. Fundet i udgravningens syd-øst-hjørne, gård 17.
6. Malle af metal, rund. To små huller til fastsyningen. Diam.: 0,016 m. No. 11/1950. Fundet nord for gård 1.

## 3. række, fra venstre:

7. Fragment af spænde, bronze. Den ene ende er afrundet efter et indsnit i hver side; her sidder en nagle skråt igennem spændet. Den anden ende er afknækket. L.: 0,046 m. No. 5460/1952. Løsfund fra grube AS, østlængen i gård 4. Middelalder.
8. Torn af spænde. Messing. I den ene ende en bøjet spids og i den anden to huller til fastgøring. Ornamenteret med indridsede streger. L.: 0,026 m. No. 4647/1952. Fundet nord for stuelængen i gård 4. Vikingetid.
9. Torn af bogspænde. Messing. Ornamenteret med rækker af små, indgraverede trekanter. L.: 0,049 m. No. 1752/1952. Fundet i samme niveau og i nærheden af spændet pl. 167,2 i stuelængen i gård 4. Middelalder.

## 4. række, fra venstre:

10. Torn til spænde. Messing. Består af et fladt bånd, der er sammenrullet og ombøjet i den ene ende. L.: 0,050 m. No. 950/1952. Fundet syd for stuelængen i gård 4.
11. Torn til spænde, fragment. Sølv. Ornamenteret med graverede linier. L.: 0,040 m. No. 294/1948. Fundet på gulv C i stuelængen i gård 1. Middelalder.

## Nederste række, fra venstre:

12. Genstand af form som en urviser, fragment. Messing. Måske torn til bogspænde. L.: 0,065 m. No. 6715/1952. Fundet øst for gård 1.
13. Rund malle. Metal. To små huller til fastgøring. Plan underside og hvælvet overside. Diam.: 0,018 m. No. 2830/1952. Fundet øst for stuelængen i gård 4.

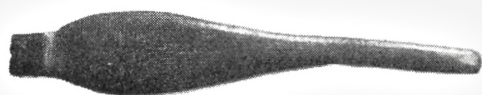



## PLANCHE 169

*Nåle og ringe*

## Øverste række, fra venstre:

1. Snørenål af bronze. Trind, men partiet ved øjet er fladt. Ornamenteret med indridsede, krydsende og omløbende linier. L.: 0,062 m. No. 152/1950. Fundet syd for stuelængen i gård 2.
2. Trind nål med øje. Kobber. L.: 0,083 m. No. 206/1950. Fundet syd for stuelængen i gård 3.
3. Fingerbøl af messing. Ornamenteret, dels med små fordybninger og dels med omløbende rækker af småstreger. Gennemhullet foroven. H.: 0,016 m. Diam.: 0,017 m. No. 5072/1954. Fundet under hus III, gård 17.
4. Trind nål med øje. Bøjet. Bronze. Fuld l.: 0,086 m. No. 3214/1952. Fundet i en rende nord for stuelængen i gård 4.
5. Trind nål med øje. Messing, stærkt irret. L.: 0,043 m. No. 1511/1952. Fundet i stuelængen i gård 4. Middelalder.
6. Samme, efter konservering.

## 2. række, fra venstre:

7. Krum nål med øje. Bronze. L.: 0,059 m. No. 1713/1952. Fundet syd for stuelængen i gård 4. Første halvdel af 1300-årene.
8. Knappenål med stort hovede. Messing. L.: 0,047 m. No. 1450/1952. Fundet syd for stuelængen i gård 4.
9. Knappenål. Messing. L.: 0,041 m. No. 2685/1952. Fundet nord for ildsted 28, lag C i stuelængen i gård 4. Middelalder.
10. Knappenål. Messing. L.: 0,021 m. No. 5520/1954. Fundet syd for hus III, gård 17.
11. Knappenål. Messing. L.: 0,021 m. No. 4346/1952. Fundet i grøften ved smedjens stenbro. 1700-årene.
12. Ring. Sølv. Diam.: 0,012 m. No. 731/1952. Fundet i østlængen i gård 3. 1500-1600-årene.

## Derunder:

13. Ring, åben i den ene side. Messing. Diam.: 0,011 m. No. 338/1950. Fundet i gård 3.

## 3. række, fra venstre:

14. Ring, åben i den ene side. Jern. Diam.: 0,017 m. No. 835/1952. Fundet syd for stuelængen i gård 4.
15. Ring, åben i den ene side. Messing. Diam.: 0,017 m. No. 617/1952. Fundet i stuelængen i gård 4.

## Nederste række, fra venstre:

16. Ring af bronze. Diam.: 0,029 m. No. 4225/1954. Fundet nord for hus II, gård 17.
17. Ring af messing. Diam.: 0,026 m. No. 5890/1952. Fundoplysninger mangler.
18. Beslagring, dannet af et bredt messingbånd, som har været loddet sammen. Ringen er svagt konisk. Ornamenteret med zig-zag-linier og småstreger på ydersiden. Diam.: 0,023 m. Br.: 0,004 m. No. 1317/1954. Fundet i hus II, gård 17. Senbarok (før 1734, da huset blev nedrevet).

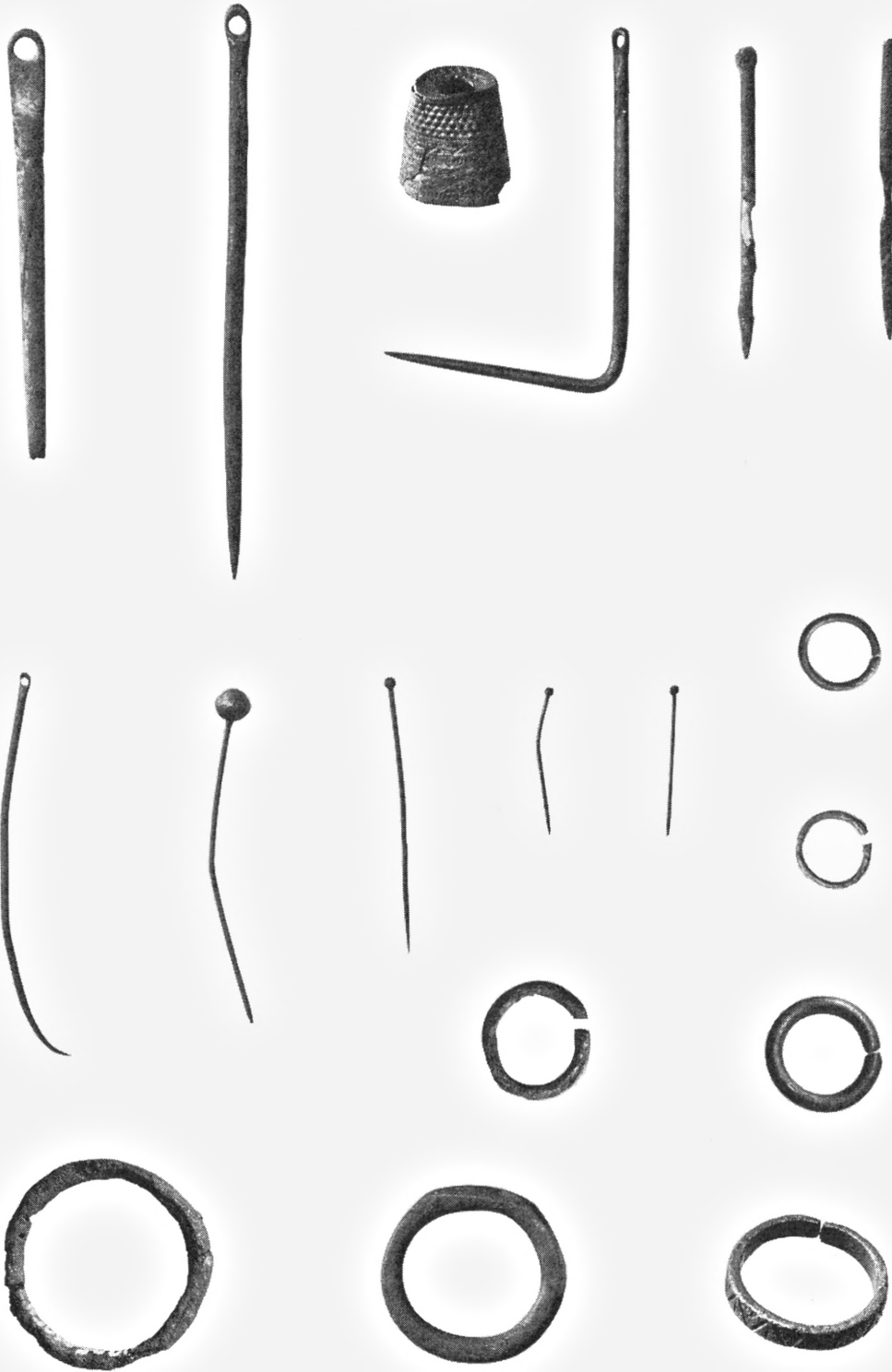

## PLANCHE 170

*Diverse metalgenstande*

Yderst til venstre:

1. Fragmenter af kæde. Messing. Består af 5 led, der hænger sammen 3 og 2. Leddene består af tynd tråd, der er snoet og danner øje i hver ende. Leddenes l.: 0,039–0,041 m. No. 1004/1952. Fundet syd for brønd 1, gård 3.

Foroven:

2. Vinduessprosse. Bly. Et smalt stykke med fals i hver side. L.: 0,167 m. No. 3631/1952. Fundet nord-vest for smedien. 1700-årene.

Derunder:

3. Randfragment af gryde, med ombøjjet rand. Kobber. L.: 0,084 m. No. 844/1952. Fundet sydøst for stuelængen i gård 4.

Derunder, fra venstre:

4. Randfragment af gryde med del af hank. Profileret rand. Malm. Største mål: 0,032 m. No. 4205/1952. Fundet nord for stuelængen i gård 4. 1600–1700-årene.
5. Fragment af malm-gryde, med to omløbende vulster. L.: 0,070 m. No. 297/1948. Fundet i stuelængen i gård 1. Middelalder.

Derunder:

6. Fragment, af form som en grydetå. Malm. Største mål: 0,037 m. No. 5938/1952. Løsfund fra grube BC, sydøsthjørnet af østlængen i gård 4. Senmiddelalder eller renæssance.

Forneden, fra venstre:

7. Hængesmykke. En dyretand i indfatning med øje til ophængning. Bly. L.: 0,035 m. No. 33/1950. Fundet mellem gård 1 og 2.
8. Del af boltlås af kinesisk type. Messing. Består af et hult, syvkantet rør med graverede ornamenter på de tre sider. En rund tap er forbundet hermed ved et fladt bånd. I rørets ene ende findes et nøglehul, i den anden sidder en tynd ribbe. L.: 0,046 m. Br.: 0,024 m. No. 1119/1954. Fundet i sydsiden af hus III, gård 17. 1700-årene.
9. Dupsko. Fremstillet af kobberblik, der er bøjet sammen, hvorefter der er klippet takker i randen. Et søm har været slået igennem fra siden. L.: 0,082 m. No. 207/1950. Fundet syd for stuelængen i gård 3.

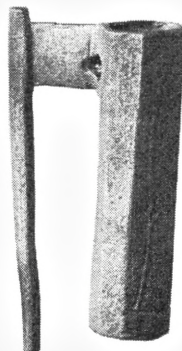
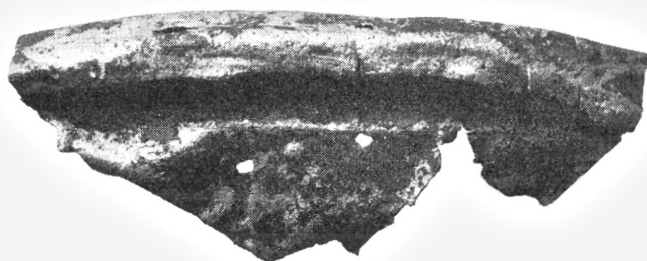



## PLANCHE 171

*Diverse metalgenstande*

## Øverste række, fra venstre:

1. Flad ring med en lille tap. Bly. Diam.: 0,033 m. No. 5768/1952. Løsfund fra møddingen ved gård 3. 1600-1700-årene.
2. Pibelåg. Messing. En rund messingplade er klippet op i randen, som derefter er ombøjet. Diam.: 0,023 m. No. 984/1954. Fundet syd for hus III, gård 17. 1700-årene.
3. Beslag. Messing. En tynd, kvadratisk plade med et kløverblad udhugget midtpå. L.: 0,020 m. Br.: 0,019 m. No. 3302/1954. Fundet ved stolpehul 8 i nordsiden af hus II, gård 17. Middelalder.
4. Fragment af rør. Messing. Dannet af et messingbånd, der er sammenbøjet på langs. L.: 0,029 m. No. 3452/1952. Fundet i stolpehul XII, stuelængen, gård 3. Middelalder.

## 2. række, fra venstre:

5. Beslag, måske fra knivskaft. Messing og jern. En oval messingplade, hvorpå er fastgjort en kort jernstang med en sammenbøjet messingplade omkring. Ved stangens anden ende findes 4 små messingplader, der er nitted fast. L.: 0,020 m. No. 945/1952. Fundet syd for stuelængen i gård 4.
6. Bøjle med to sømhuller, afknækket i det ene. Messing. Største mål: 0,019 m. No. 1727/1952. Fundet i stuelængen i gård 4.
7. Nøgleskilt. Messing. L.: 0,021 m. No. 1007/1952. Fundet syd for brønd 1 ved gård 3.
8. Genstand til ukendt brug. En flad, aflang plade med bøjle. Pladen buer svagt op mod bøjlen. Messing. L.: 0,022 m. Br.: 0,014 m. No. 3444/1954. Fundet i vestenden af hus II, gård 17.

## 3. række, fra venstre:

9. Fragment af krog. Kobber. Største mål: 0,015 m. No. 3218/1952. Fundet i østlængen i gård 4. Senmiddelalder.
10. Dup til snørelidse. Messing. L.: 0,012 m. No. 2623/1952. Fundet i stuelængen i gård 3.

## 4. række, fra venstre:

11. Kobberblik, fragment, tyndt. L.: 0,112 m. No. 2286/1952. Løsfund fra området øst for stuelængen i gård 4.
12. Tyndt, sammenbøjet messingbånd med slagmærke fra søm ved bøjningsstedet. L. (udfoldet): 0,100 m. No. 7317/1952. Fundet i møddingen øst for gård 2.

## 5. række, fra venstre:

13. Fragment af kobberbånd. L.: 0,064 m. No. 136/1952. Fundet i stuelængen i gård 2.
14. Fragment af flad ring. Bly. Måske råmateriale til rudeindfatninger. L.: 0,082 m. No. 223/1950. Fundet i stuelængen i gård 3.

## Nederst, til venstre:

15. Metalfragment, afknækket i begge ender. Måske del af skaft fra ske eller lign. L.: 0,035 m. No. 41/1952. Løsfund fra området syd for gård 2. Måske moderne tid.

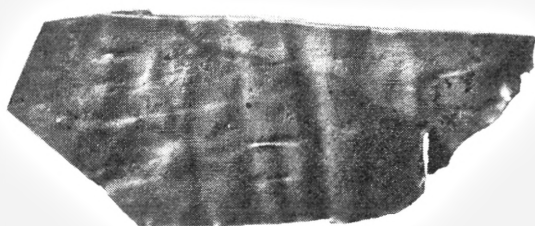
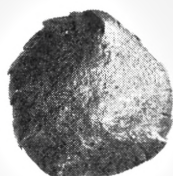

## PLANCHE 172

*Knive med skaft*

Fra venstre, fra oven:

1. Foldekniv. Jern, med benskraft. Bladet er næsten bortrustet. L.: 0,121 m. No. 5189/1954. Fundet syd for hus III, gård 17. Renaissance eller senere.
2. Fragmenter af jernkniv med benskraft. 5 jernfragmenter, hvoraf 3 kan sammensættes. 2 benskiner, hvoraf den ene er hel. Skinnerne holdes fast af 3 jernnitter, og de er hver ornamenteret med 4 små messingsøm. L. af den hele skinne: 0,073 m. L. af det største jernfragment: 0,084 m. No. 249/1948. Fundet i kælderen i gård 1. Senmiddelalder.
3. Kniv. Jern, med benskraft og sølvbeslag. Enægget, spids kniv (forskærerkniv?) med langt blad. Skafttungen har, da den blev rusten, sprængt det firsidede benskraft. Skaftet var fornedet omsluttet af et bredt sølvbeslag med romanske bladornamenter i nielloarbejde. I skaftets endeflade er indboret 10 små cirkler med centralprik. L.: 0,235 m. No. 121/1948. Fundet syd for ildsted 2 på stuehusgulvet i gård 1 (efteråret 1945). Detailbilleder af beslaget, pl. 160,5-6.
4. Enægget kniv. Jern, med træskaft og messingbeslag. L.: 0,226 m. No. 196/1954. Fundet i pløjelaget over hus II, gård 17. Måske fra tiden efter Store Valbys nedlæggelse.
5. Fragment af jernkniv med benskraft, vist en foldekniv. L.: 0,113 m. No. 7036/1954. Løsfund fra gård 17.





## PLANCHE 173

*Knive og knivskafter*

Fra oven:

1. Enægget, spids jernkniv med benskift. Skaftet har rhombeformet tværsnit. L.: 0,200 m. Br.: 0,018 m. Tykk.: 0,012 m. No. 4809/1954. Fundet i hus III, gård 17.
2. (til venstre): Knivskaft af jern, med to benskiner. Endebeleg af messing. I benskinererne er indlagt ornamenter i tynd messingtråd: små cirkler og krumme streger. L.: 0,080 m. Br.: 0,017 m. No. 6524/1954. Fundet i hus I, lag B, gård 17. 1500-årene.
3. (til højre): Fragment af knivskaft. Jern, med en benskinne på hver side. Skinnerne holdes fast af et par små metalnitter. Nær yderenden findes et hul til snor. L.: 0,056 m. No. 1021/1952. Fundet syd for brønd 1 i gård 3.
4. Kniv. Stærkt slidt, enægget blad. Rund krave og lang skafttunge. Jern. L.: 0,219 m. No. 4127/1952. Fundet i udgravningens sydøsthjørne, syd for smedien.
5. Fragment af kniv. Enægget blad med krave ved overgangen til skafttungen. L.: 0,112 m. No. 7297/1952. Fundet syd for stuelængen i gård 3. 1600-årene.
6. Fragment af kniv. Enægget blad med bred krave ved overgangen til den bøjede skafttunge. L.: 0,104 m. No. 7184/1952. Løsfund fra møddingspladsen ved gård 2. 1600-1700-årene.
7. Fragment af kniv. Enægget blad med krave ved overgangen til den korte skafttunge. L.: 0,140 m. No. 2529/1954. Fundet nord for hus II, gård 17.

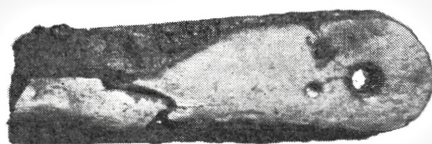
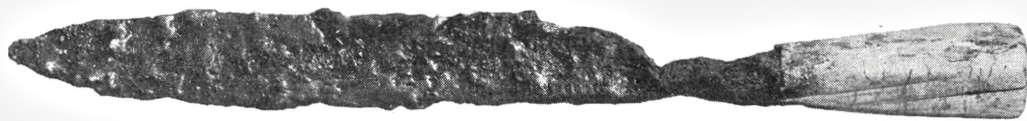

## PLANCHE 174

*Foldeknive*

Venstre række, fra oven:

1. Foldekniv. Jern; med benskiner, der fastholdes af 3 nitter, på hver side af skaftet. Bladet er defekt. L. (sammenfoldet): 0,106 m. No. 251/1948. Løsfund fra gårdspladsen ved gård 1.
2. Fragment af foldekniv. Et lille blad med en kort skafttunge, der omsluttet af skaftets to lameller, som holdes sammen med nitter. Jern. L.: 0,070 m. No. 293/1952. Løsfund fra den nordligste del af vestlængen i gård 3. 1600–1700-årene.
3. Fragment af foldekniv. Skaftets lameller holdes sammen af nitter. L. (sammenfoldet): 0,087 m. No. 883/1954. Fundet nord for hus III, gård 17.
4. Knivsblad med hul til nitte. Kort skafttunge. Jern. L.: 0,106 m. No. 954/1954. Fundet syd for hus III, gård 17.
5. Lille, stærkt forrustet knivsblad med kort skafttunge, hvori ses et hul til en nitte. Enægget. Jern. L.: 0,063 m. No. 299/1952. Fundet ved vestlængen i gård 3. 1500–1600-årene.

Højre række, fra oven:

6. Foldekniv af jern med benskaf. Ved roden af bladet er indstemplet: HI. Skaftet er dekoreret med indskårne linier i rudemønster. L. (sammenfoldet): 0,083 m. No. 2050/1954. Fundet syd for hus IV, gård 17.
7. Fragment af foldekniv. Skaftets lameller holdes sammen af nitter. L. (sammenfoldet): 0,078 m. No. 793/1954. Fundet syd for hus III, gård 17. 1700-årene.
8. Kort, bredt, tyndt knivsblad med kort skafttunge. L.: 0,069 m. No. 5304/1952. Fundet i grube AW, sydøst for gård 4, sammen med hesteskeletter. 1600-årene.

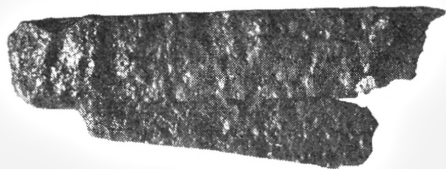
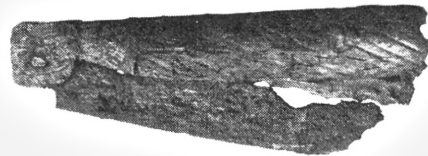
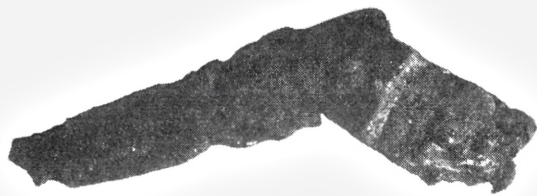
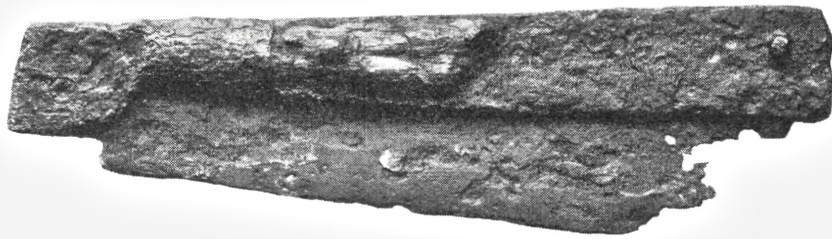



## PLANCHE 175

*Knive*

Fra oven:

1. Fragment af enægget kniv med fortykkelse ved overgangen mellem bladet og den spidse skafttunge. L.: 0,090 m. No. 846/1952. Fundet sydøst for stuelængen i gård 4.
2. Kniv. Enægget, krummet blad og lang skafttunge. L.: 0,134 m. No. 2229/1954. Fundet i hus II, gård 17.
3. Fragment af enægget kniv med spinkel skafttunge. L.: 0,080 m. No. 6881/1952. Fundet i grube BY, ved østenden af gård 4's stuelænge (jfr. pl. 18,1). Middelalder.
4. Kniv med langt, smalt, enægget blad og lang, tynd skafttunge. L.: 0,164 m. No. 2370/1952. Fundet øst for stuelængen i gård 4. Renaissance.
5. Enægget kniv med afrundet blad og lang, bred skafttunge. 2 fragmenter. L.: 0,113 + 0,042 m. No. 2268/1952. Fundet syd for ovn 4 i stuelængens lag B i gård 3. 1500-årene.
6. Enægget kniv med en lille hage ved overgangen mellem blad og skafttunge. L.: 0,117 m. No. 6964/1952. Fundet mellem gård 4 og smedien. Middelalder.
7. Kniv med kort, afrundet, enægget blad og lang skafttunge. L.: 0,129 m. No. 1706/1952. Fundet øst for stuelængen i gård 4.



## PLANCHE 176

*Knive*

Fra oven:

1. Fragment af enægget kniv med skafttunge. L.: 0,099 m. No. 6980/1952. Fundet mellem gård 4 og smedien. Middelalder.
2. Fragment af enægget kniv med lang skafttunge. L.: 0,101 m. No. 1411/1954. Fundet i hus II, gård 17.
3. Svær, enægget kniv med skafttunge. L.: 0,185 m. No. 3761/1952. Fundet mellem gård 4 og smedien.
4. Kniv med lille skafttunge. Spidsen af bladet er bøjet. L.: 0,135 m. No. 2597/1954. Fundet nord for hus II, gård 17. Middelalder.
5. Fragment af enægget kniv med skafttunge. L.: 0,120 m. No. 3178/1952. Løsfund fra området omkring brønd 2 i gård 4.
6. Fragment af enægget kniv med lille skafttunge. L.: 0,094 m. No. 3550/1952. Løsfund fra stolpehul II i stuelængen i gård 3. Middelalder.

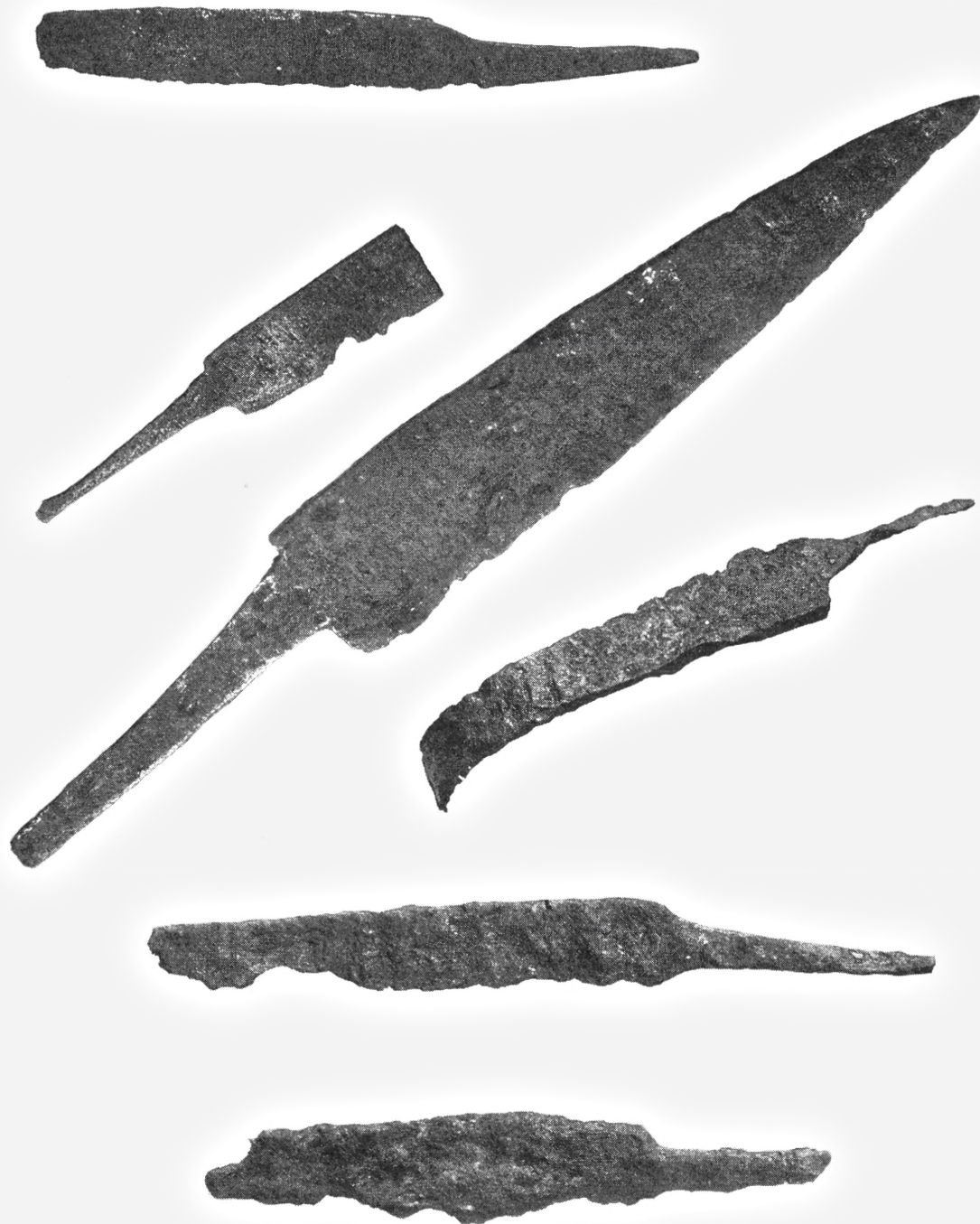



## PLANCHE 177

*Knive*

Fra oven:

1. Enægget kniv med lang, smal skafttunge. L.: 0,142 m. No. 5045/1954. Fundet nordvest for hus II, gård 17. Middelalder.
2. Enægget kniv med lille blad og lang skafttunge. L.: 0,119 m. No. 3561/1954. Fundet nord for hus II, gård 17.
3. Fragment af enægget kniv med bred skafttunge. L.: 0,081 m. No. 1419/1952. Løsfund fra området nord for gård 3-4.
4. Kort, enægget knivsblad med rundet afslutning. Kort skafttunge. Måske fra en foldekniv. L.: 0,076 m. No. 3816/1952. Fundet syd for østlængen i gård 4. 1600-1700-årene.
5. Spids, enægget kniv med del af bred skafttunge. L.: 0,102 m. No. 1003/1952. Fundet syd for brønd 1 i gård 3.
6. Fragment af enægget kniv med bred skafttunge. L.: 0,097 m. No. 237/1948. Fundet i brønden i gård 1. 1600-årene.
7. Fragment af knivsblad. Måske fra foldekniv. L.: 0,091 m. No. 2577/1952. Fundet nordøst for stuelængen i gård 4. 1700-årene.
8. Enægget knivsblad med rundet afslutning. Kort, bred skafttunge. L.: 0,093 m. No. 236/1952. Fundet nord for stuelængen i gård 2.

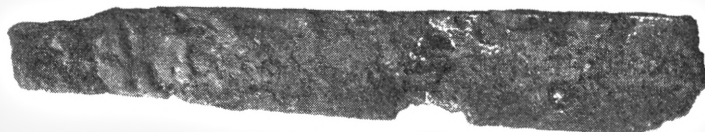
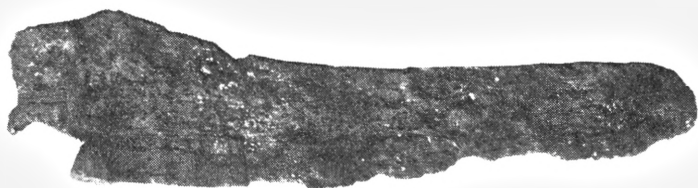

## PLANCHE 178

*Knive*

Fra oven:

1. Enægget knivsblad. Fragment. Jern. L.: 0,064 m. No. 206/1952. Fundet i stuelængen i gård 2.
2. Langt, smalt, enægget knivsblad. Fragment. Jern. L.: 0,105 m. No. 421/1950. Fundet i stuelængen i gård 3.
3. Kniv. Skaft med fortykkelse ved enden og del af blad. Spidsen er afknækket. 2 fragmenter. L.: 0,120 + 0,037 m. No. 947/1952. Fundet i stuelængen, gulv C, i gård 4. Middelalder.
4. Kniv. Kort skafttunge og del af et langt blad. Fragment. Jern. L.: 0,165 m. No. 307/1948. Fundet i stegerset i gård 1. Middelalder.
5. Kniv. Blad og kort skafttunge, hvori sidder to messingnitter, der har fastholdt skaftets beklædning. Jern. L.: 0,132 m. No. 440/1950. Fundet under teglstenslægningen ved ovn 4, gård 3. 1500–1600-årene.
6. Enægget knivsblad med en fure langs ryggen. Fragment. Jern. L.: 0,111 m. No. 2647/1952. Fundet i stuelængen i gård 4. Tidlig middelalder.





## PLANCHE 179

*Sakse og knive*

Fra oven:

1. Arm af saks. Med hul til nitte. Øjet er lidt defekt. Jern. L.: 0,123 m. No. 2576/1952. Fundet nordøst for stuelængen i gård 4.
2. Arm af saks. Med isiddende nitte. Jern. L.: 0,167 m. No. 508/1954. Fundet i hus I, gård 17. 1600–1700-årene.
3. Arm af bøjlesaks, fragment. Jern. L.: 0,108 m. No. 109/1950. Fundet ved gård 2.
4. Enægget knivsblad. Bredt og spidst, med kort skafttunge. Måske fra en foldekniv. Jern. L.: 0,107 m. No. 3629/1952. Fundet nordvest for smedien. 1700-årene.
5. Blad af svær, enægget, spids kniv. Fragment. Jern. L.: 0,109 m. No. 1417/1952. Løsfund fra området nord for gård 3–4.
6. Enægget, spidst knivsblad. Fragment. Jern. L.: 0,141 m. No. 5596/1952. Løsfund fra grube AÆ, gård 3–4. Omkring 1300.

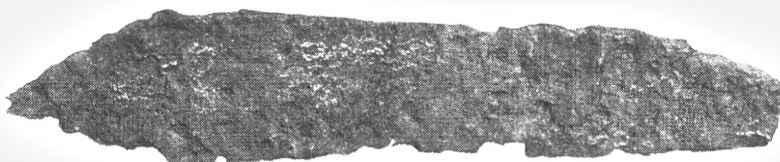

## PLANCHE 180

*Sakse*

Fra oven:

1. Saks. To sammennittede arme med øjer. Jern. L.: 0,140 m. No. 614/1952. Fundet mellem stuelængerne i gård 3 og 4. 1600-årene.
2. Saks. To sammennittede arme, begge øjer er afknækket. Jern. L.: 0,164 m. No. 6238/1954. Fundet øst for hus III, gård 17. 1700-årene.
3. (til venstre): Saks. To sammennittede arme. Begge øjer og den ene arm er defekt. Jern. L.: 0,109 m. No. 5406/1954. Fundet i udgravningens nordside, gård 17.
4. (til højre): Fragment af saks. To sammennittede arme. Jern. L.: 0,078 m. No. 2269/1954. Løsfund fra området nord for vestenden af hus II, gård 17. Renæssance eller senere.
5. Arm af saks, med hul til nitte. Spidsen er bøjet og øjet sammenkrøllet. L.: 0,147 m. No. 139/1950. Fundet nord for stuelængen i gård 2.
6. Arm af saks med isiddende nitte. Fragment. Jern. L.: 0,098 m. No. 1418/1952. Løsfund fra området nord for gård 3-4.

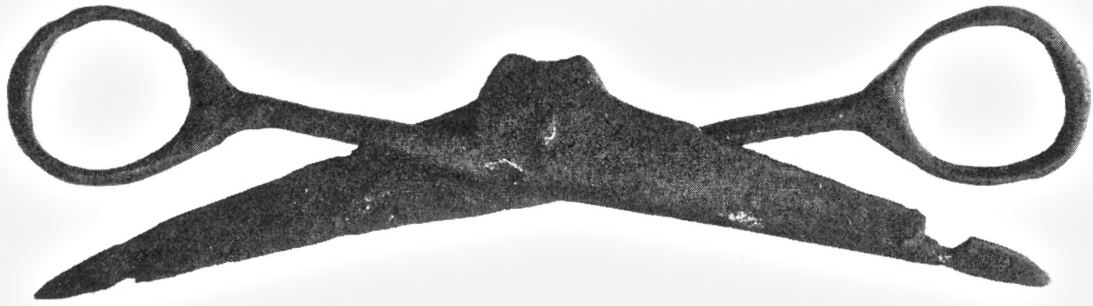



## PLANCHE 181

*Nøgler*

Øverste række, fra venstre:

1. Nøgle til boltlås. Stang med to flige, den ene er bøjet. I stangens modsatte ende findes et lille øje. Jern. L.: 0,131 m. No. 4643/1952. Fundet nord for gård 4. 1200–1300-årene.
2. Nøgle. Trind stang med stort øje og flad kam. Jern. L.: 0,100 m. No. 6502/1954. Fundet i udgravningens sydvest-side, gård 17.
3. Nøgle. En flad jernstang, der er ombøjet til et aflangt øje i den ene ende og til en kam med et indsnit fra hver side i den anden ende. L.: 0,142 m. No. 5281/1952. Løsfund fra sydlængen i gård 4.
4. Nøgle. En flad jernstang, der er ombøjet til øje i den ene ende og til en kam med to tænder i den anden ende. L.: 0,195 m. No. 1472/1952. Fundet syd for stuelængen i gård 4. Middelalder.

Forneden:

5. Nøgle. Trindt skaft med rundt øje og flad kam med 3 tænder, hvoraf de 2 er afknækket. Jern. L.: 0,138 m. No. 7609/1952. Løsfund fra grube NU vest for gård 2. Middelalder.

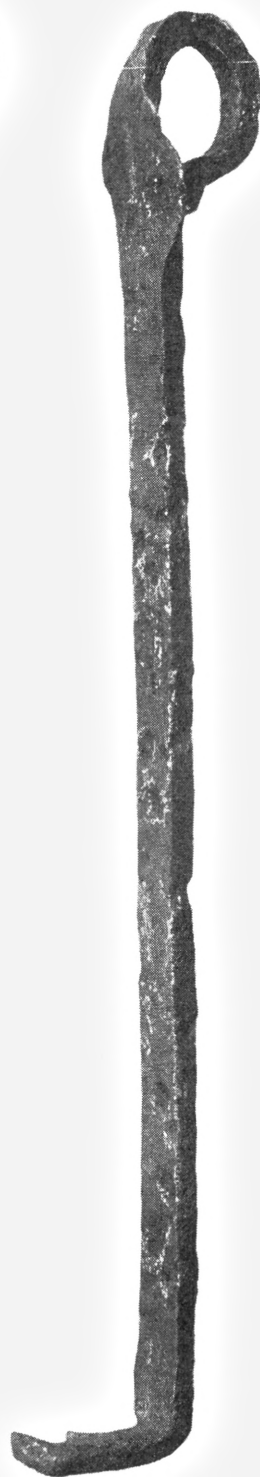

## PLANCHE 182

*Låse og nøgler*

Øverste række, fra venstre:

1. Kistelås. Jern. En plade er bøjet om i begge sider, og på den er fastnippet diverse spændemekanismer. L.: 0,154 m. No. 3958/1952. Fundet på gårdspladsen syd for gård 4. 1700-årene.
2. Nøgle. Skaftet ender i en knop med en lille spids yderst. Kammen er spinkel. Jern. L.: 0,114 m. No. 2367/1952. Fundet øst for gård 4. Senmiddelalder.

Nederste række, fra venstre:

3. Fjeder fra boltlås. Svær skive, hvorigennem er stukket to leddelte flige. Jern. L.: 0,099 m. Skivens diam.: 0,038 m. No. 1504/1952. Fundet i nærheden af ildsted 17, gård 4. Middelalder.
4. Del af boltlås. Kort tværstykke med to lange flige. Jern. L.: 0,098 m. No. 562/1952. Fundet ved opbrydning af gulv A nord for ildsted 3, gård 3. 1600-årene.
5. Nøgle. Trindt skaft, der ender i en profileret knop, hvorpå sidder et skævt øje. Kammen mangler. Jern, har været forkobret. L.: 0,110 m. No. 503/1950. Fundet syd for stuelængen i gård 3.
6. Fragment af nøgle. Hult skaft med svær kam. Jern. L.: 0,081 m. No. 269/1952. Fundet nord for gård 2. Senmiddelalder.

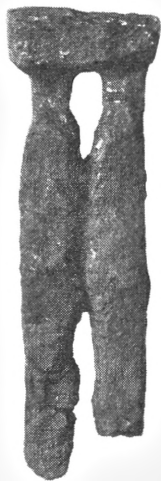
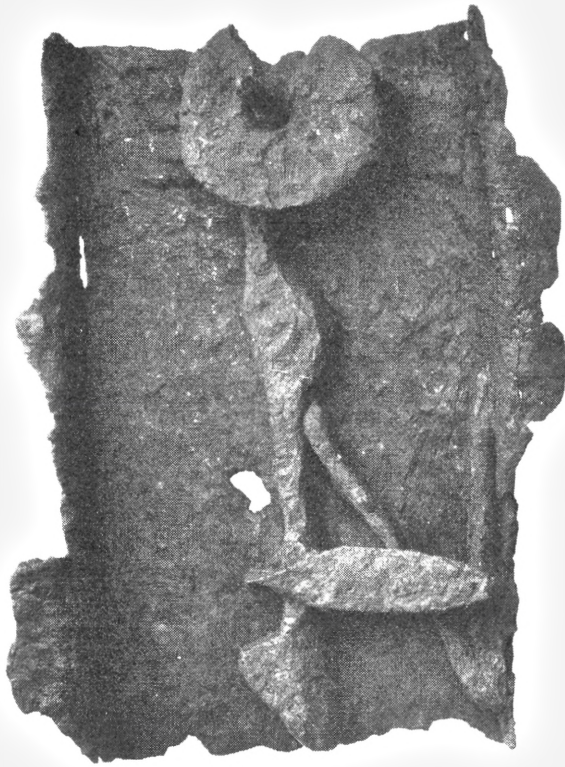



## PLANCHE 183

*Bor og nøgler*

## Venstre række, fra oven:

1. Skebor. Jern. Noget bøjet. L.: 0,123 m. No. 283/1950. Fundet på lergulvet i stuelængen i gård 3.
2. Fragment af bor. Krummet. Jern. L.: 0,110 m. No. 7313/1952. Fundet i grube DF, syd for brønd 1 ved gård 3.
3. Fragment af skebor. Jern. L.: 0,102 m. No. 91/1952. Fundet i stuelængen i gård 2.
4. Skebor. Jern. L.: 0,145 m. No. 7408/1952. Løsfund fra området syd for gård 3. 1700-årene.
5. Nøgle. Kammen har 3 tænder og et hul. Aflangt øje. Jern. L.: 0,089 m. No. 107/1952. Fundet ved sydøst-hjørnet af stuelængen i gård 2. 1600-1700-årene.
6. Fragment af nøgle. Skaftet, med en lille tunge, samt en del af kammen. L.: 0,058 m. No. 156/1948. Fundet på jordgulvet i stuelængen i gård 1. Senmiddelalder.

## Højre række, fra oven:

7. Fragment af skebor. Jern. L.: 0,086 m. No. 552/1954. Fundet øst for hus I, gård 17. 1600-1700-årene.
8. Nøgle, med trindt skaft. En lille tap er bøjet ind mod skaftet og tjener som øje; en lignende tap i den modsatte side er afknækket. Kammen har 1 indsnit parallelt med skaftet og 2 vinkelret derpå. L.: 0,070 m. No. 46/1950. Løsfund fra området mellem gård 1 og 2. 1200-årene.

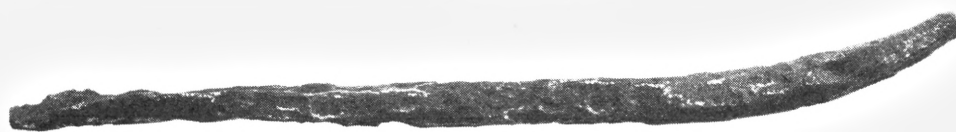

## PLANCHE 184

*Gryder og hanke*

## Foroven:

1. Randfragment af jerngryde med fortykket rand. L.: 0,137 m. No. 210/1952. Fundet i gård 2. Senmiddelalder eller renæssance.

## I midten:

2. Hank. Jern. Største mål: 0,361 m. No. 232/1948. Fundet i brønden i gård 1. 1600-årene.

## Herunder, til venstre:

3. Fragment af svær hank. Jern. L.: 0,230 m. No. 232/1948. Fundet i brønden i gård 1. 1600-årene.

## I midten:

4. Fragment af hank. Jern. L.: 0,190 m. No. 232/1948. Fundet i brønden i gård 1. 1600-årene.

## Til højre:

5. Krog med øje til ophængning. Krummet. Spidsen er defekt. Jern. L.: 0,143 m. No. 233/1948. Fundet i brønden i gård 1. 1600-årene.

## Forneden, til venstre:

6. Fragment fra rand til bund af jerngryde. Langs randen en svag fals. Under bunden en lille, facetteret tå. Største mål: 0,220 m. No. 233/1948. Fundet i brønden i gård 1. 1600-årene.

## Forneden, til højre:

7. Randstykke af jerngryde; med kraftig, horisontal fure under randen. Største mål: 0,099 m. No. 233/1948. Fundet i brønden i gård 1. 1600-årene.

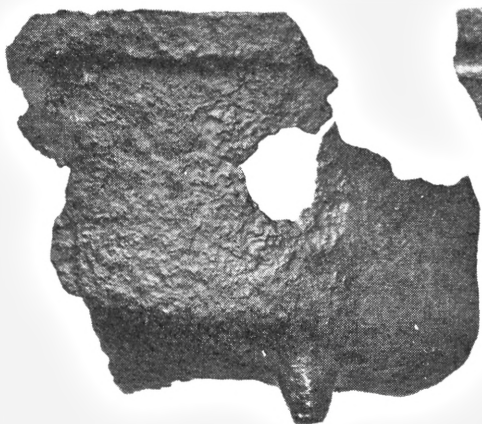
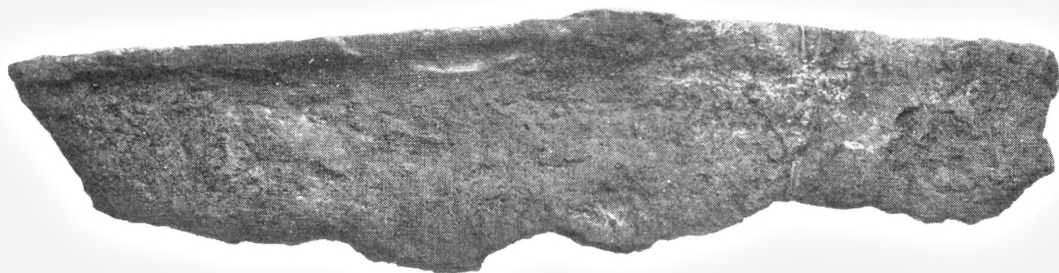



## PLANCHE 185

*Tenakster*

Til venstre:

1. Tenaksel fra en rok. Jern. Dølleformet skaft med en krave et par cm fra randen. Tæt under kraven løber hullet ud gennem akslens side. Spidsen er bøjet. L.: 0,208 m, oprindelig l. ca. 0,24 m. No. 439/1950. Fundet i stuelængen i gård 3, i nærheden af ovn 4. Renaissance.

I midten:

2. Tenaksel. Jern. Dølleskaft med krave, hvorunder findes et gennemgående hul. Spidsen er afknækket. L.: 0,189 m. No. 987/1954. Fundet i hus III, gård 17. 1600-1700-årene.

Til højre:

3. Tenaksel. Jern. Dølleformet, firsidet skaft med krave, derunder en gennemboring. L.: 0,200 m. No. 7481/1952. Løsfund fra området mellem gård 1 og 2.

Nr. 1



PLANCHE 185



391



## PLANCHE 186

*Gaffel, økser og mejsler*

Foroven, til venstre:

1. Øksehovede med skafthul. Biløkse med krum æg. Jern. L.: 0,121 m. Br.: 0,062 m. No. 6883/1954. Løsfund fra brønd 1, gård 17. 1600–1700-årene.

Foroven, til højre:

2. Gaffel. 2 grene, den ene er afknækket (til brug ved forskæring). Trindt, profileret skaft med en lille skafftunge. Jern, L.: 0,087 m. No. 66/1950. Fundet i gård 2. Datering usikker p. gr. a. lagenes stærke hældning sydpå; i nærheden fandtes ildsted 1 a i den yngste gård, men også et lerkarskår fra middelalderen.

I midten:

3. Øksehovede. Retøkse. Den ene side af skafthullet er defekt. Jern. L.: 0,068 m. Br.: 0,038 m. No. 759/1954. Fundet syd for hus III, gård 17.

Forneden, til venstre:

4. Mejsel. Krum, med stærkt udbanket hovede. Jern. L.: 0,125 m. No. 43/1950. Løsfund fra området mellem gård 1 og 2.

Forneden, i midten:

5. Mejsel. Kort grebstykke med en svær krave ved overgangen til bladet. Jern. L.: 0,110 m. No. 3801/1952. Fundet sydøst for gård 4. Renæssance.

Forneden, til højre:

6. Mejsel (vegge). Jern. L.: 0,104 m. Br.: 0,040 m. No. 3381/1954. Fundet syd for vestenden af hus II, gård 17. Middelalder.

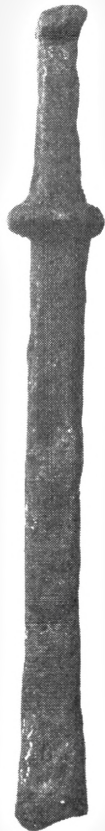
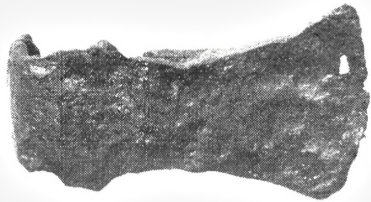



## PLANCHE 187

*Hestesko og -bidsler*

Venstre række, fra oven:

1. Hestesko. "Tøffelsko". Jern. Største mål: 0,123 m. No. 172/1948. Fundet i stuelængen i gård 1. Middelalder.
2. Hestesko. Med hage i hver side. Herfra fører riller hen til sømhullerne, af hvilke der kan skelnes 6. Største mål: 0,112 m. No. 527/1950. Fundet nord for stuelængen i gård 3-4.
3. Del af hestebidsel. Jern. L.: 0,076 m. No. 1141/1952. Løsfund fra området syd for stuelængen i gård 4.

Højre række, fra oven:

4. Fragment af hestesko. Med hage, rille med to sømhuller; afknækket i det tredje sømhul. L.: 0,108 m. No. 795/1952. Fundet i stuelængen i gård 3.
5. Del af hestebidsel. Jern. L.: 0,072 m. No. 3194/1952. Fundet nord for gård 4. Middelalder.

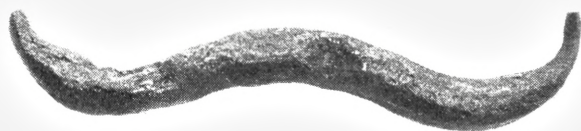

## PLANCHE 188

*Beslag*

Venstre række, fra oven:

1. Jernbeslag med 4 sømhuller i hjørnerne og 2 større bøsningshuller midtpå. Der er slidspor ved randen af det største hul; sliddet har virket vinkelret på beslagets længdeakse. Fra vogn eller markredskab. L.: 0,128 m. Br.: 0,060 m. No. 410/1954. Fundet i nærheden af en drængroft sydøst for hus IV, gård 17.
2. Svært beslag med to sømhuller og et større bøsningshul midtpå. Det store hul er slidt skævt til den ene side. Jern. Fra vogn eller markredskab. L.: 0,099 m. No. 1439/1952. Fundet syd for brønd 1 i gård 3. 1600-årene.
3. Hjørnebeslag til vinduesramme. 4 sømhuller; i de 2 af dem sidder søm, hvoraf det ene er knækket. Jern. Største mål: 0,173 m. No. 3886/1952. Løsfund fra udgravningens østside, gård 4. 1700-årene.

Højre række, fra oven:

4. Beslag. Jernbånd med 2 sømhuller. Afrundet i den ene ende, afknækket i den anden. L.: 0,176 m. No. 273/1952. Fundet nord for vestlængen i gård 3. 1500-1600-årene.
5. Svær jernplade med et sømhul midtpå; pladen løber ud i en lang spids. Måske et fragment. L.: 0,073 m. No. 2580/1952. Fundet i udgravningens nordside, gård 4. Torn til fæstelse af vognsmæk i bundbrættet?

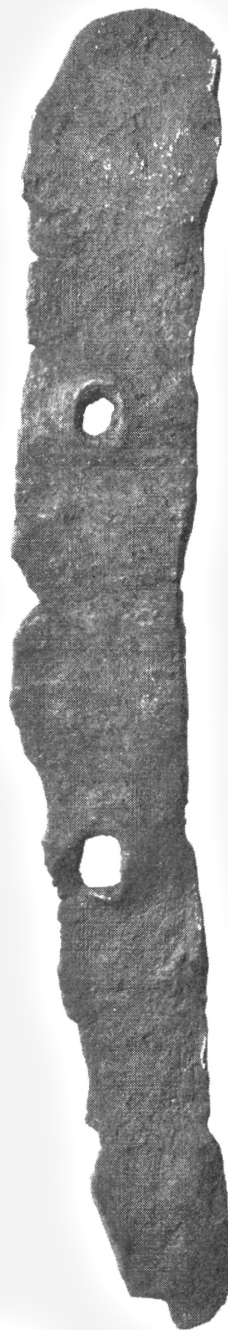
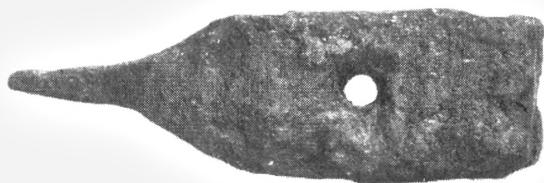
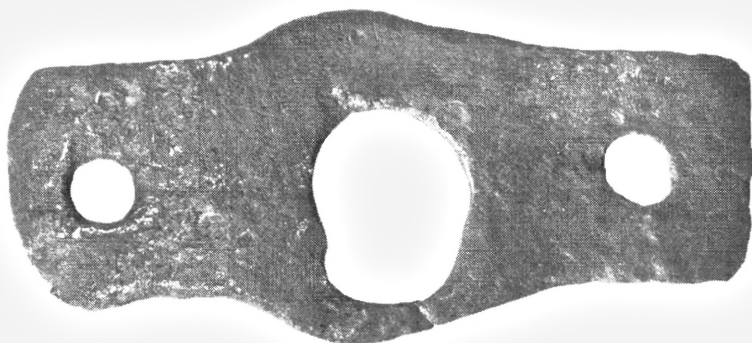
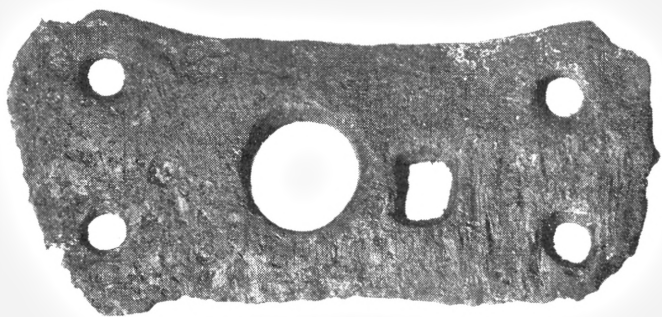



## PLANCHE 189

*Beslag og søm*

## Øverst, fra venstre:

1. Beslag. Smalt jernbånd med plan underside og hvælvet overside. I den ene ende flader båndet ud, og her findes et sømhul. Fragment. L.: 0,262 m. No. 3353/1952. Fundet i udgravningens sydside, nær smediens have.
2. Jernfragment. En svær plade med to aflange huller. Pladen er ombøjet i den ene side og løber ganske tyndt ud i den anden side. Største mål: 0,065 m. No. 271/1952. Fundet nord for vestlængen i gård 3.
3. Jernbånd med kobbernagle. Beslag. Afrundet i den ene ende, hvor der findes en lille tap; afknækket i den anden ende. 6 sømhuller. Fra knivskæft. L.: 0,113 m. No. 1681/1952. Løsfund fra området syd og øst for stuelængen i gård 4.

## Midterste række, fra venstre:

4. Søm med stort, langagtigt hovede. Jern. L.: 0,058 m. Br.: 0,030 m. No. 6215/1954. Fundet syd for hus III, gård 17. 1600–1700-årene.
5. Søm med stort, firsidet hovede. Jern. L.: 0,062 m. Br.: 0,026 m. No. 7586/1954. Fundet i udgravningens sydøst-hjørne, gård 17.

## Forneden:

6. Beslag. Jernbånd med store, firsidede sømhuller. Den ene ende afsluttes med en tap, og beslaget er her påvirket af ild. Den anden ende er afknækket. L.: 0,419 m. No. 2842/1952. Fundet i østlængen i gård 4. 1500–1600-årene.



## PLANCHE 190

*Søm*

## Øverst:

1. Langt, trindt jernspiger. Bøjet nær hovedet. L.: 0,138 m. No. 5599/1952. Løsfund fra grube AÆ under østsiden af østlængen i gård 4. Omkring 1300.

## 2. række, fra venstre:

2. Svært, firsidet søm med stort, fladt hovede. Jern. L.: 0,081 m. No. 1140/1952. Løsfund fra området syd for stuelængen i gård 4.
3. Spidst, firsidet søm med fladt, langagtigt hovede. Jern. L.: 0,060 m. No. 294/1952. Løsfund fra vestlængen i gård 3. 1500–1600-årene.
4. Fragment af jernplade med sømhul, hvori sidder et kroget søm med lille hovede. Sømmets l.: 0,059 m. Pladens l.: 0,030 m. No. 4745/1952. Løsfund fra området nord for gård 3–4. Renaissance.

## Forneden, fra venstre:

5. Firsidet søm med stort, lidt hvælvet hovede. Jern. L.: 0,077 m. Br.: 0,018 m. No. 5927/1954. Løsfund fra området syd for hus III, gård 17.
6. Langt, tyndt, firsidet søm med stort, fladt hovede. Jern. L.: 0,097 m. No. 3153/1954. Fundet i kilden øst for hus IV, gård 17. 1600–1700-årene.
7. Svært, firsidet spiger med fladt, rundt hovede. L.: 0,060 m. No. 181/1952. Fundet i vestlængen i gård 3. 1600–1700-årene.
8. Lang, spids, firsidet jernpig. L.: 0,142 m. No. 4258/1954. Løsfund fra grube 1, syd for hus II, gård 17.





## PLANCHE 191

*Spænder og beslag af jern*

## Foroven, fra venstre:

1. Langagtig jernring (fyrstål). L.: 0,096 m. No. 7538/1952. Fundet i grube KB, sydvest for gård 2's stuelænge.
2. Firsidet spænde, med torn. Jern. L.: 0,029 m. Br.: 0,022 m. No. 4177/1954. Fundet nordvest for hus III, gård 17.

## 2. række, fra venstre:

3. Mundharpe (blæseinstrument) med fastrustet membran i midten. Jern. L.: 0,083 m. No. 7302/1952. Fundet syd for stuelængen i gård 3 nær grube FZ, se bilag XI. Middelalder?
4. Rundt spænde med torn. Jern. Største mål: 0,037 m. No. 949/1952. Fundet i stuelængens sydvæg i niveau med gulv C, gård 4.

## 3. række, fra venstre:

5. Spænde, som løber ud i en svagt bøjet tap. Jern. L.: 0,051 m. No. 2601/1952. Fundet nordøst for gård 4. Senmiddelalder eller renæssance.
6. Firsidet spænde, med torn. Jern. L.: 0,032 m. No. 762/1952. Fundet ved opbrydning af lag B i stuelængen i gård 3. Renæssance.

## 4. række, fra venstre:

7. Firsidet spænde. Jern. Rammens ene side er sværere end de andre. L.: 0,038 m. No. 56/1950. Fundet på gårdspladsen syd for stuelængen i gård 2.
8. Spænde. Jern. På oversiden er indridset to tværgående linier. L.: 0,050 m. No. 757/1954. Fundet syd for hus III, gård 17. Omkring 1700.
9. Beslag. Jern. En tynd plade, der er svagt hvælvet, med en fure langs randen. Diam.: 0,021 m. No. 1474/1952. Fundet syd for stuelængen i gård 4. Middelalder.

## Forneden, fra venstre:

10. Spænde af aflang form. Jern. Den ene side er tyk og krum, den anden tyndere og lige. L.: 0,052 m. Br.: 0,029 m. No. 4712/1954. Fundet vest for hus II, gård 17. Middelalder.
11. Firsidet spænde. Jern. L.: 0,033 m. No. 489/1950. Fundet ved østgavlen af stuelængen i gård 3. 1600-årene.
12. Fragment af kuglelås. Hvælvet jernplade med en svag fure langs randen og et hul foroven. Diam.: 0,031 m. Højde: 0,021 m. No. 227/1948. Fundet i stuelængen i gård 1. Middelalder.

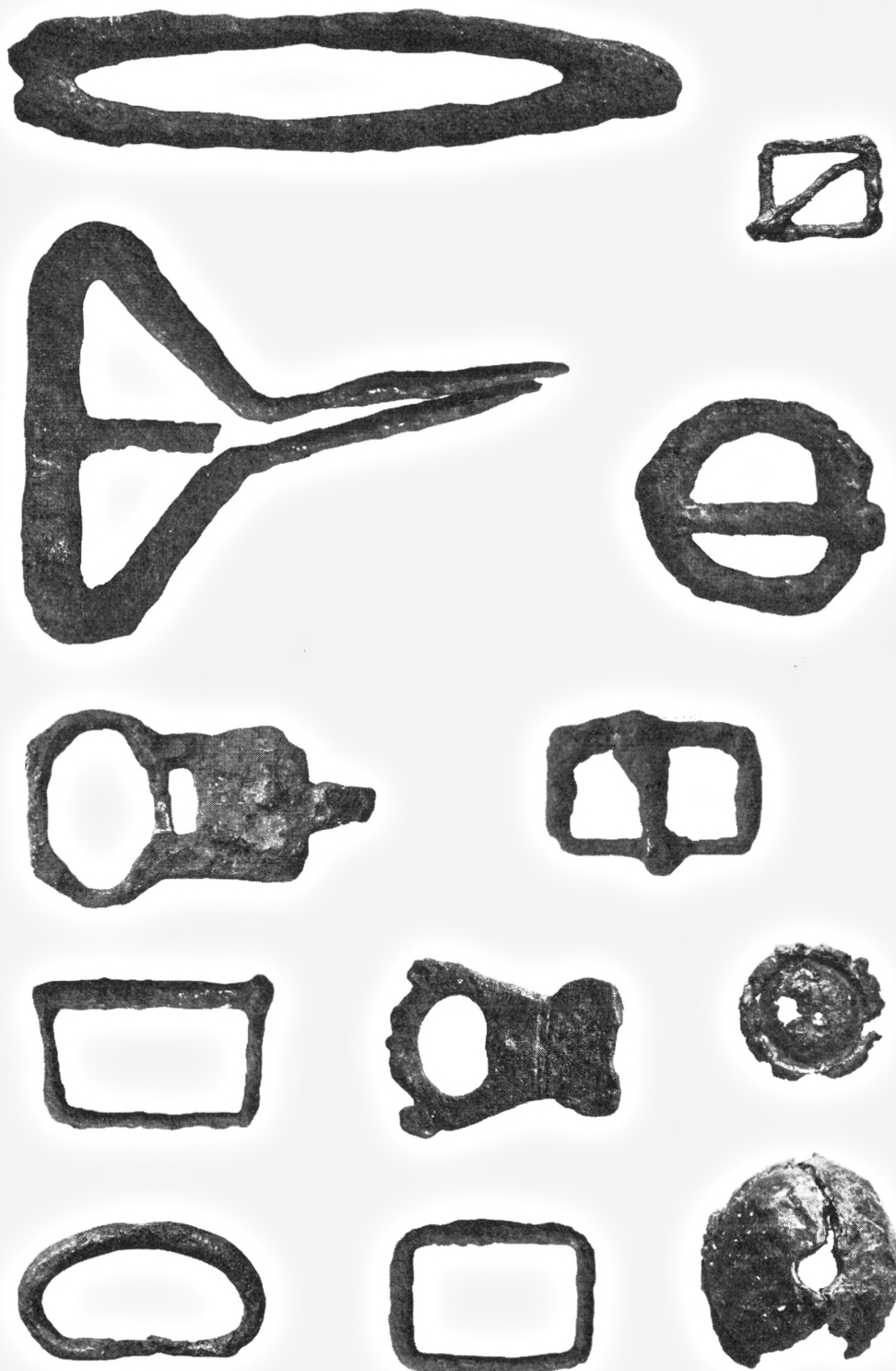

## PLANCHE 192

*Kramper og bøjler*

Foroven:

1. Stor krampe. Jern. Største mål: 0,116 m. No. 946/1952. Fundet i stuelængen i gård 4.

Derunder:

2. Krampe. Jernbøjle med to plader. Største mål: 0,082 m. No. 7405/1952. Løsfund fra området mellem stuelængen og vestlængen i gård 3. 1700-årene.

Tredje række, til venstre:

3. Bøjle af jern. Måske hank til skuffe eller lignende. L.: 0,110 m. Br.: 0,030 m. No. 1696/1952. Fundet øst for stuelængen i gård 3.

Tredje række, til højre:

4. Krampe. Jern. L.: 0,085 m. Afstand mellem spidserne: 0,057 m. No. 2051/1954. Fundet syd for hus IV, gård 17.

Forneden, til venstre:

5. Krampe. Jern. Den ene gren er knækket midtpå. Største l.: 0,073 m. No. 2880/1954. Løsfund fra området øst for hus I, gård 17.

Forneden, til højre:

6. Lille krampe af jern. Største mål: 0,083 m. No. 1416/1952. Løsfund fra området nord for gård 3-4.





PLANCHE 193  
*Bøsninger og ringe*

Foroven, til venstre:

1. Fragment af bøsningring, hvori sidder et svært søm med hovede samt en tynd, flad split. Jern. L.: 0,072 m. No. 840/1952. Fundet i gulv B i stuelængen i gård 4.

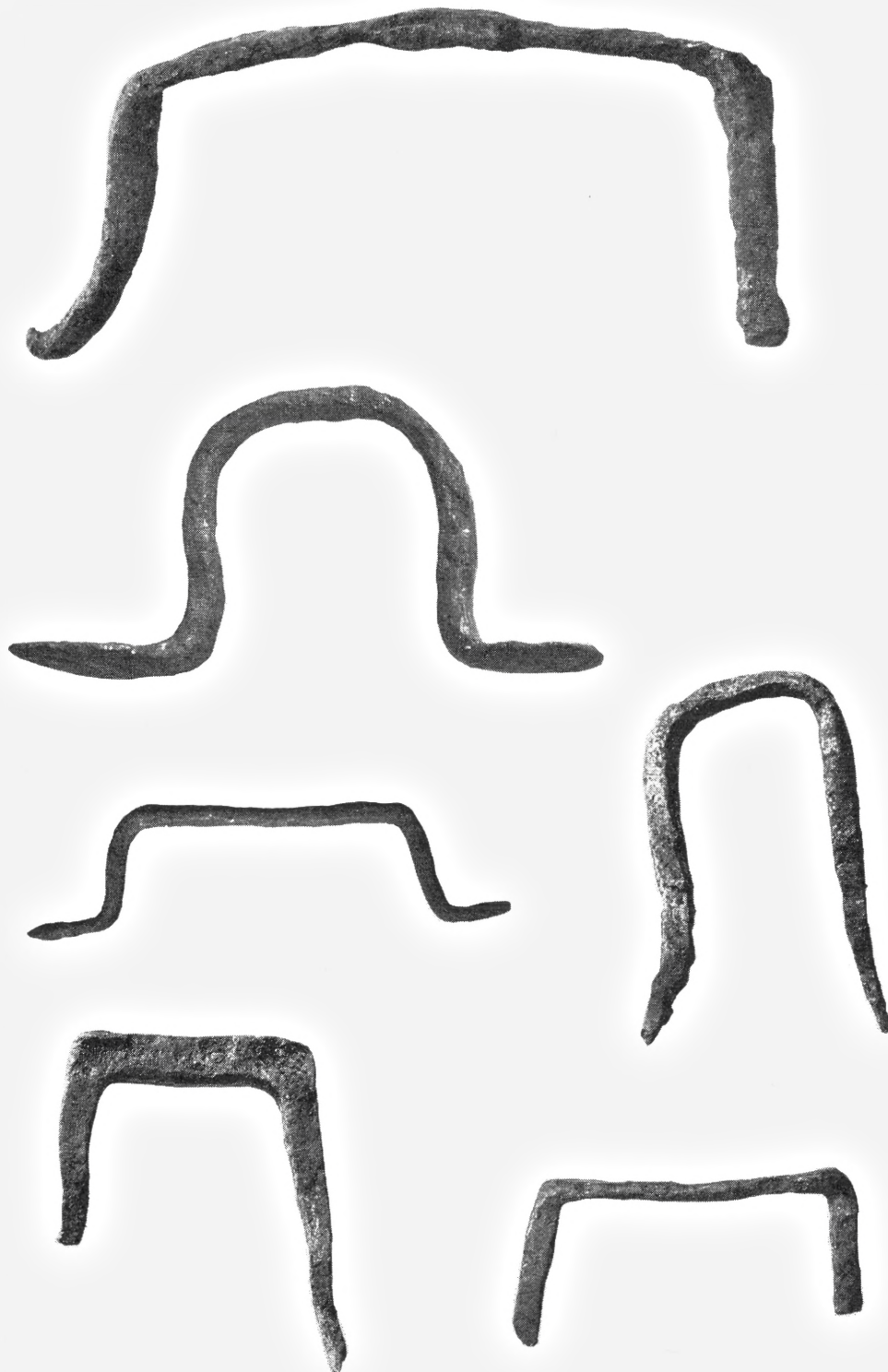
Foroven, til højre:

2. Bøsningring. Måske fra en le. Jern. Diam.: 0,041 m. Højde: 0,032 m. No. 170/1948. Fundet i stuelængen i gård 1. Middelalder.

Anden række, til venstre:

3. Bøsningring. Lige afskåret i den ene side, hvor jernet er smedet sammen. Måske fra et leskaft. Diam.: 0,054 m. Højde: 0,017 m. No. 518/1950. Fundet på lergulvet i øverste lag af stuelængen, gård 3. 1700-årene.

Anden række, til højre:

4. Jernring, med et tyndslidt sted. Måske en tyrering. Diam.: 0,055 m. Tykk.: 0,007 m. No. 245/1950. Fundet i østlængen i gård 3.

Tredje række, til venstre:

5. Beslagring eller bøsningring. En jernplade med fortykket rand er bøjet rundt. Noget forrustet. Diam.: 0,029 m. Højde: 0,030 m. No. 620/1952. Fundet i stuelængen i gård 4. Renæssance.

Tredje række, til højre:

6. Snoet ring, tyndslidt i den ene side. Jern. Diam.: 0,025 m. No. 12/1950. Løsfund fra gård 2's område.

Forneden, til venstre:

7. 2 fragmenter af en jernring. Største mål: 0,053 + 0,033 m. No. 948/1952. Fundet i sydvæggen i stuelængen i gård 4.

Forneden, til højre:

8. Jernring. Tyndslidt i den ene side. Diam.: 0,044 m. No. 726/1952. Fundet ved opbrydning af gulv B i stuelængen i gård 4. I nærheden fandtes ved opbrydning af samme lag en borgerkrigsmønt fra o. 1300.

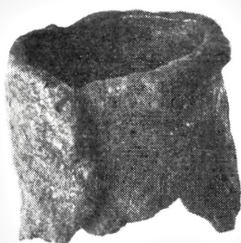

## PLANCHE 194

*Hager og lægner*

Venstre række, fra oven:

1. Jernhage. Største mål: 0,100 m. No. 507/1952. Løsfund fra brønden i gård 2. 1700-årene.
2. Del af lægne. En jernring er klemt sammen og bøjet, så der dannes to øjer, vinkelret på hinanden. Ringen er tyndslidt i det største øje. Største mål: 0,083×0,046 m. No. 1128/1954. Fundet i udgravningens nordside, gård 17. 1700-årene.
3. Del af hængsel? Rund, snoet jernstang, der er sammenbøjet til et øje. Største mål: 0,119 m. No. 4630/1952. Fundet nord for stuelængen i gård 3. Middelalder.

Højre række, fra oven:

4. Hage, dannet af en svær, flad, vinkelbøjet jernstang. Største mål: 0,099 m. No. 3621/1952. Fundet vest for smedien. 1700-årene.
5. Hage af jern. Den lange gren er spids. Største mål: 0,083 m. No. 506/1952. Løsfund fra brønden i gård 2. 1700-årene.
6. Krampe. Den ene flig er afknækket. Jern. Største mål: 0,092 m. No. 4030/1952. Fundet mellem gård 2 og smedien. 1600–1700-årene.

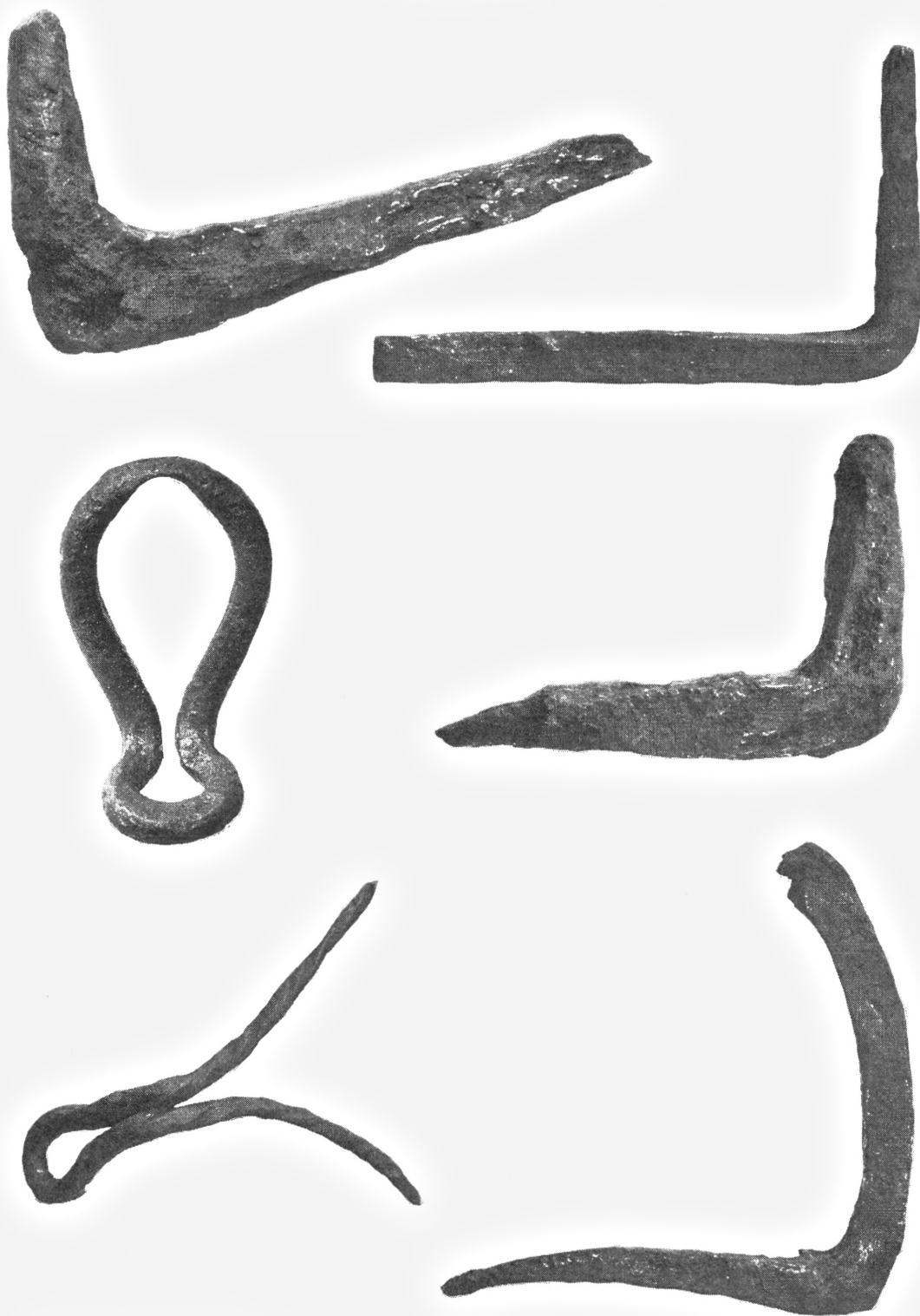



## PLANCHE 195

*Nåle, kroge og diverse jernredskaber*

Foroven, fra venstre:

1. Fiskekrog, jern. L.: 0,031 m. Br.: 0,014 m. Tykk.: 0,001 m. No. 652/1954. Fundet syd for hus II, gård 17.
2. Lille jernkrog. Måske søm, der er vegnet. L.: 0,027 m. Br.: 0,015 m. Tykk.: 0,004 m. No. 3943/1954. Fundet nord for hus II, gård 17.
3. Malle af tynd jertråd. Trukket skæv. L.: 0,026 m. No. 5168/1952. Løsfund fra grøften ved smedens have. 1700-årene.
4. Nål, jern. L.: 0,033 m. No. 6154/1952. Løsfund fra stolpehul 346, øst for gård 4's østlænge.
5. Fragment af nål, jern. L.: 0,049 m. No. 5381/1954. Fundet syd for hus III, gård 17.
6. Nål, stærkt forrustet. Jern. L.: 0,046 m. No. 1070/1952. Fundet blandt de store sten under ildsted 8, gård 4. 1500-årene.

Derunder, til venstre:

7. Flad jernstang, der deler sig i to grene. Ukendt brug. L.: 0,128 m. No. 2270/1952. Fundet øst for gård 4.

Til højre, fra oven:

8. Fakkering. Flad jernring med ombøjet tap. Største mål: 0,054 m. Hullets diam.: 0,024 m. No. 2582/1952. Fundet i udgravningens nordøst-hjørne, gård 4.
9. Lundstik, jern. L.: 0,093 m. No. 707/1952. Fundet i nærheden af ovn 4, gård 3. Renæssance.
10. Hæljern. Rund stang, der i den ene ende flader ud og er bøjet i en halvcirkel. L.: 0,096 m. No. 6196/1952. Fundet i grube BW, øst for gård 4. Renæssance.

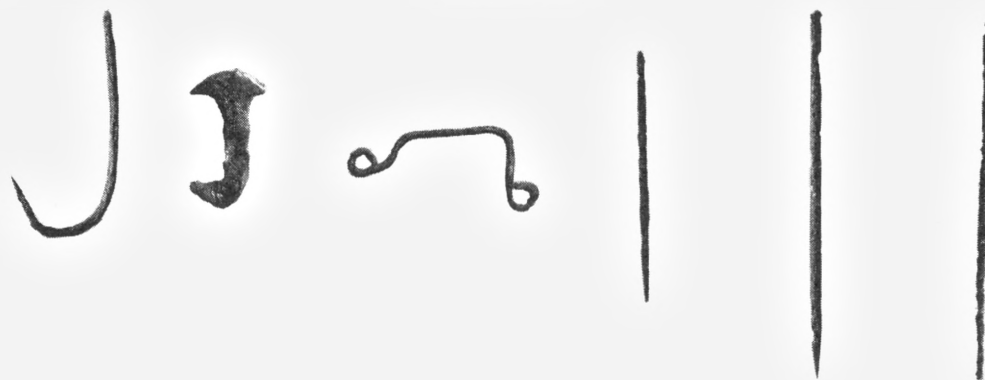

## PLANCHE 196

*Pilespidser samt diverse redskaber*

## Venstre række, fra oven:

1. Armbrøstbolt. Dølleformet skaft og to modhager, hvoraf den ene er knækket. Jern. L.: 0,073 m. No. 4111/1952. Fundet i udgravningens sydside mellem gård 1 og smedien.
2. Armbrøstbolt. Dølleformet skaft med to korte modhager. Jern. L.: 0,059 m. No. 169/1948. Fundet i nærheden af ildsted 6, gård 1. Middelalder.
3. Armbrøstbolt. Firsidet spids med skaftdølle bagtil. Jern. L.: 0,062 m. No. 666/1952. Fundet i stuelængen i gård 4. Middelalder.
4. Lang, firsidet jernstang med en lille vinkelombøjning i den ene ende. I den anden ende flader stangen ud og danner et svagere bøjet „næb“. Ukendt brug. L.: 0,239 m. No. 6973/1952. Fundet nordvest for smedien. Middelalder.
5. Jernstang, der er ombøjet til ophængning i den ene ende og tilspidset mod den anden ende. Måske et skaft. L.: 0,096 m. No. 7685/1952. Løsfund fra området nord for gård 1.
6. Jernpig med kraftig plade vinkelret for den ene ende. Pladen er forskudt i forhold til skaftet, så den træder frem til de to på billedet synlige sider, medens dens kant flugter med de to ikke synlige. Bøjet ud omkring et hul henimod den anden ende, hvor piggen flader stærkt ud. L.: 0,109 m. No. 3951/1952. Fundet syd for stuelængen i gård 3-4. 1600-1700-årene.

## Højre række:

7. Mundharpe (blæseinstrument) af jern. Membranen mangler. L.: 0,077 m. Br.: 0,034 m. No. 6632/1954. Fundet ved en drængrøft under hus I, gård 17.

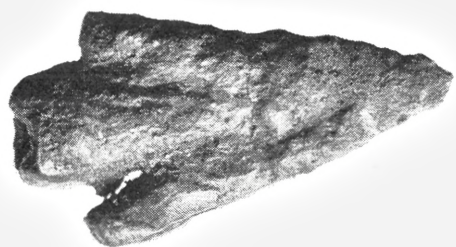



## PLANCHE 197

*Diverse jernredskaber*

## Venstre række, fra oven:

1. Jernknaqe. Består af en svær plade med et søm igennem og en ombøjet, fremadrettet krog, der ender i et lille øje. Største mål: 0,108×0,034 m. No. 6636/1954. Løsfund fra brønd 1, gård 17. 1600–1700-årene.
2. Hængsel, bestående af 2 led. En nagle er slået igennem det ene led; i det andet ses et sømhul. Jern. L.: 0,098 m. Br.: 0,029 m. No. 7251/1954. Fundet øst for hus IV, gård 17.

## Højre række, fra oven:

3. Ubestemmelig genstand. Et fladt jernbånd, der på et stykke ligger dobbelt. Løber i den ene ende ud i et „næb“ med tværæg, i den anden ende i en trind skafttunge. L.: 0,106 m. No. 2661/1952. Fundet i stuelængen i gård 4. 1200–1300-årene.
4. Fragment af hult jernskaft, der ender i en knop. L.: 0,087 m. No. 246/1948. Fundet over kælderen i gård 1.
5. Lysepibe med snoet skaft. Fragment. Jern. L.: 0,073 m. No. 1738/1952. Fundet syd for stuelængen i gård 4.
6. Svær, firsidet jernstang, der i den ene ende løber ud i et fladt næb, i den anden ende bøjer lidt og ender stumpt. Måske en mejsel. L.: 0,093 m. No. 2302/1952. Fundet sydøst for stuelængen i gård 4. 1600-årene.
7. Jernpig. Tynd stang med en vinkelbøjet spids i den ene ende og en sammenfoldet plade i den anden. L.: 0,076 m. No. 6649/1952. Løsfund fra området øst for stuelængen i gård 4.



## PLANCHE 198

*Diverse jernredskaber*

Til venstre:

1. Jernstang, der er ombøjet til ophængning i den ene ende, snoet og tilspidset mod den anden ende. Måske skaft fra stegegaffel eller lignende redskab, der er knækket og derefter tilspidset og anvendt sekundært. L.: 0,293 m. No. 3604/1952. Fundet i grube Z nord for vestenden af stuelængen i gård 4. Middelalder.

I midten:

2. Snoet stang af rundjern. Den ene ende er ombøjet til krog, den anden er afknækket. Måske grydekrog eller stegegaffel. L.: 0,173 m. Tykk.: 0,007 m. No. 323/1950. Fundet tæt nord for stuelængen i gård 3.

Til højre, foroven:

3. Jerngenstand. Firsidet skaft og skeformet blad med „næb“. L.: 0,079 m. Br.: 0,011 m. Tykk.: 0,008 m. No. 3411/1954. Fundet ved nordvest-hjørnet af hus II, gård 17.

Til højre, i midten:

4. Svær jernhage, fragment. Måske del af hestesko. L.: 0,063 m. No. 5470/1952. Fundet i grube AV, under gård 4's østlænge. 1400-årene.

Til højre, forned:

5. Lille fork. To spidse grene, forbundet i en bue. På buen er asymmetrisk anbragt en stump tap. Jern. L.: 0,157 m. Afstand mellem spidserne: 0,092 m. Tykk.: 0,008 m. No. 7269/1954. Fundet øst for hus IV, gård 17. 1700-årene.





## PLANCHE 199

*Diverse redskaber og ubestemmelige jerngenstande*

Venstre række, fra oven:

1. Kreatur- eller fårebjælde. Firsidet, hult jernstykke med knebel. Største mål: 0,088 m. No. 3754/1952. Fundet mellem gård 4 og smedien. 1600-1700-årene.
2. Vægtstang fra skålvægt. Flad jernstang, der er bredest midtpå og tilspidset mod begge ender. Forsynet med et hul midtpå. L.: 0,103 m. Br.: 0,008 m. No. 816/1954. Fundet syd for hus III, gård 17.
3. Svær, trind jernpig med rundt, hvælvet hovede og langagtigt hul til split i spidsen. L.: 0,139 m. Br.: 0,028 m. No. 7152/1954. Løsfund fra området nord for hus IV, gård 17.

Højre række, fra oven:

4. Svær, firsidet dorn. Jern. L.: 0,104 m. No. 3936/1952. Fundet syd for gård 4 i øverste lag.
5. Jernfragment. Flad, krum, tilspidset stang, der modsat spidsen deler sig i to brede grene. L.: 0,068 m. Tykk.: 0,003 m. No. 3578/1954. Fundet i vestenden af hus II, gård 17.
6. Ubestemmeligt jernredskab. I den ene ende findes et udbanket hovede, der flader ud og bliver tyndere. I den anden ende skiveformet afslutning. En tynd split stikker ud fra skaffet. L.: 0,076 m. No. 180/1950. Fundet øst for gård 2.
7. Ubestemmeligt jernredskab. Trind stang, der i den ene ende løber ud i to spidser. Den anden ende er ombojet. L.: 0,086 m. Br.: 0,014 m. No. 12/1954. Løsfund fra afdækningen af pløjelaget. Gård 17.

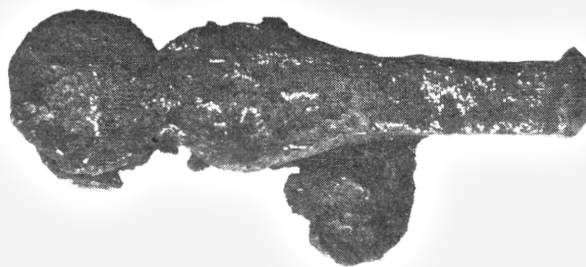
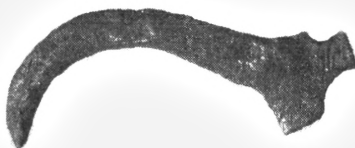
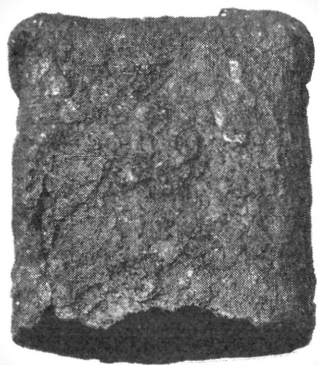

## PLANCHE 200

*Ubestemmelige jerngenstande*

Venstre række, fra oven:

1. En rund jernstang, der løber ud i en flad tunge. Måske en tap. L.: 0,071 m. No. 722/1952. Fundet ved opbrydning af gulv B i stuelængen i gård 4.
2. Fragment. Firsidet, tilspidset jerngenstand med skaftdølle. L.: 0,072 m. No. 2230/1952. Løsfund fra området syd og øst for stuelængen i gård 4.
3. Ubestemmeligt jernstykke. Firsidet plade, hvorpå sidder et kort skaft med en ophøjet ribbe langs midten. L.: 0,095 m. Br.: 0,051 m. No. 2825/1954. Fundet nord for hus II, gård 17.

Højre række, fra oven:

4. Tyndt, vinkelformet jernbånd. Største mål: 0,044 m. No. 303/1950. Fundet syd for gård 3.
5. Fragment af svær jernhage. En bred stang, der smalner til og er bøjet. Største mål: 0,050 m. No. 190/1952. Fundet i vestlængen i gård 3. Renaissance.

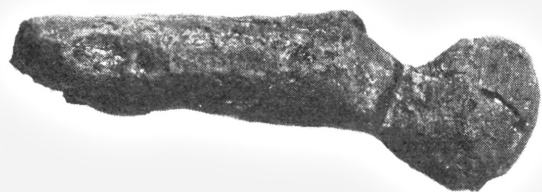









## Det Kongelige Danske Videnskabernes Selskab

Historisk-filologiske Skrifter  
Hist. Filol. Skr. Dan. Vid. Selsk.

### BIND 1 (kr. 208.-)

1. SANDER-HANSEN, C. E.: Das Gottesweib des Amun. 1940 ..... 44.-
2. LANGE, H. O., und NEUGEBAUER, O.: Papyrus Carlsberg No. 1. Ein hieratisch-demotischer kosmologischer Text. 1940 ..... 104.-
3. SANDER-HANSEN, C. E.: Über die Bildung der Modi im Altägyptischen. 1941 ..... 30.-
4. DANSTRUP, JOHN: Esgruserhaandskriftet, en Adam af Bremen-Afskrift af Otto Sperling den Yngre. Mit deutscher Zusammenfassung. 1943 ..... 30.-

### BIND 2 (kr. 120.-)

1. HANSEN, C. RISE, og STEENSBERG, AXEL: Jordfordeling og Udskiftning. Undersøgelser i tre sjællandske Landsbyer. Med et Bidrag af WERNER CHRISTENSEN. With a Summary in English. 1951 ..... 120.-

### BIND 3 (kr. 67.-)

1. FUSSING, HANS H.: Stiernholm len 1603-1661. Studier i krongodsets forvaltning. With an English Summary. 1951 ..... 52.-
2. IVERSEN, ERIK: Papyrus Carlsberg Nr. VII. Fragments of a Hieroglyphic Dictionary. 1958 ..... 15.-

---

Historisk-filosofiske Skrifter  
Hist. Filos. Skr. Dan. Vid. Selsk.

### BIND 4 (kr. 175.-)

1. ERICHSEN, W.: Die Satzungen einer ägyptischen Kultgenossenschaft aus der Ptolemäerzeit. Nach einem demotischen Papyrus in Prag. 1959 ..... 15.-
2. NEUGEBAUER, O.: The Astronomical Tables of Al-Khwārizmī. Translation with Commentaries of the Latin Version edited by H. SUTER supplemented by Corpus Christi College MS 283. 1962 ..... 80.-
3. MACKENZIE, D. N.: The Dialect of Awroman (Hawrāmān-i Luhōn). Grammatical Sketch, Texts and Vocabulary. 1966 ..... 45.-
4. PETER, H. R. H. Prince of Greece and Denmark, EDELBERG, L., JØRGENSEN, J. BALSLEV, PALUDAN, K., and SINGER, H.: Anthropological Researches from the 3rd Danish Expedition to Central Asia. 1966 ..... 35.-



**BIND 5 (kr. 240.-)**

1. RIIS, P. J.: Sūkās. I. The North-East Sanctuary and the First Settling of Greeks in Syria and Palestine. 1970..... 100.-
2. MORTENSEN, PEDER: Tell Shimshara. The Hassuna Period. With an Introduction by HARALD INGHOLT and Contributions by ANNE-TINNE and MOGENS LØNBORG FRIIS, COLIN RENFREW, HENRIK TAUBER and others. 1970 ..... 80.-
3. SASS, ELSE KAI: Comments on Rembrandt's Passion Paintings and Constantijn Huygens's Iconography. 1971..... 60.-

**BIND 6 (kr. 250.-)**

1. NEUGEBAUER, O., and PINGREE, D.: The Pañcasiddhāntikā of Varāhamihira. Part I. 1970..... 70.-  
Part II. 1971 ..... 80.-
2. PLOUG, GUNHILD: Sūkās. II. The Aegean, Corinthian and Eastern Greek Pottery and Terracottas. 1973..... 100.-

**BIND 7**

(uafsluttet/in preparation)

1. DANIELSEN, NIELS: Die Frage. Eine sprachwissenschaftliche Untersuchung. 1972. 45.-
2. RIIS, P. J., and THRANE, HENRIK: Sūkās. III. The Neolithic Periods. 1974 ..... 60.-

**BIND 8 (kr. 300.-)**

1. STEENSBERG, AXEL, og CHRISTENSEN, J. L. ØSTERGAARD: Store Valby. Historisk-arkæologisk undersøgelse af en nedlagt landsby på Sjælland. Med bidrag af TOVE HATTING og DAVID LIVERSAGE. With an English Summary. Parts I-III. 1974 ..... 300.-